

## ภาคผนวกที่ 2

### เอกสารประกอบการปฏิบัติตามมาตรการฯ

เอกสารแนบ	2-1	เอกสารการดำเนินงานประชาสัมพันธ์
เอกสารแนบ	2-2	แผนการจัดการและแผนปฏิบัติการด้านสิ่งแวดล้อม
เอกสารแนบ	2-3	เอกสารแต่งตั้งบุคคลที่ 3 (Third Party)
เอกสารแนบ	2-4	ผลการตรวจสอบการปฏิบัติตามมาตรการฯ และการปรับปรุงแก้ไข
เอกสารแนบ	2-5	เอกสารแต่งตั้งคณะกรรมการกำกับติดตามตรวจสอบฯ และรายงานการประชุมฯ ครั้งที่ 1 (1/2565)
เอกสารแนบ	2-6	สำเนาหนังสือส่งรายงานผลการปฏิบัติตามมาตรการฯ
เอกสารแนบ	2-7	ตัวอย่างการดำเนินงานแก้ไขข้อร้องเรียน
เอกสารแนบ	2-8	ตัวอย่างเอกสารการขอใช้สารละลายรักษาเสถียรภาพหลุมเจาะ
เอกสารแนบ	2-9	ตัวอย่างเอกสารตรวจสอบอุปกรณ์/เครื่องมือ/เครื่องจักร
เอกสารแนบ	2-10	ตัวอย่างเอกสารตรวจสอบสภาพรถบรรทุก
เอกสารแนบ	2-11	ตัวอย่างเอกสารตรวจสอบน้ำหนักรถบรรทุก
เอกสารแนบ	2-12	แบบตรวจสอบความเสียหายของถนนสาธารณะที่ใช้เป็นเส้นทางขนส่ง
เอกสารแนบ	2-13	ตัวอย่างเอกสารตรวจสอบต้นไม้
เอกสารแนบ	2-14	แผนผังแสดงตำแหน่งสำนักงานก่อสร้างโครงการและบ้านพักคนงาน
เอกสารแนบ	2-15	ตัวอย่างเอกสารค่าใช้จ่ายการเก็บขนมูลฝอยและสิ่งปฏิกูล
เอกสารแนบ	2-16	มาตรการด้านทรัพยากรป่าไม้และสัตว์ป่า
เอกสารแนบ	2-17	กฎระเบียบภายในพื้นที่บ้านพักคนงาน
เอกสารแนบ	2-18	ตัวอย่างแผนการใช้เส้นทางขนส่งวัสดุ/อุปกรณ์การก่อสร้าง
เอกสารแนบ	2-19	แผ่นพับประชาสัมพันธ์ของโครงการ
เอกสารแนบ	2-20	เอกสารแต่งตั้งเจ้าหน้าที่ความปลอดภัย
เอกสารแนบ	2-21	กฎระเบียบความปลอดภัยและบทลงโทษสำหรับผู้กระทำความผิด
เอกสารแนบ	2-22	รายงานความปลอดภัย (Safety Report)
เอกสารแนบ	2-23	แผนการดำเนินงานด้านความปลอดภัย (Safety Plan)
เอกสารแนบ	2-24	ตัวอย่างเอกสารตรวจสอบสุขภาพคนงาน
เอกสารแนบ	2-25	นโยบายด้านความปลอดภัยในการปฏิบัติงาน
เอกสารแนบ	2-26	ตัวอย่างแผนป้องกันและระงับอัคคีภัย
เอกสารแนบ	2-27	เอกสารแต่งตั้งเจ้าหน้าที่สิ่งแวดล้อม
เอกสารแนบ	2-28	เอกสารสรุปการดำเนินงานสนับสนุนและให้ความช่วยเหลือสังคม/ชุมชน
เอกสารแนบ	2-29	ตัวอย่างแบบตรวจความปลอดภัยเกี่ยวกับการก่อสร้าง
เอกสารแนบ	2-30	พระราชกฤษฎีกากำหนดเขตที่ดินที่จะเวนคืน

## ภาคผนวกที่ 2 (ต่อ)

---

---

### เอกสารประกอบการปฏิบัติตามมาตรการฯ

- เอกสารแนบ 2-31 หนังสือแต่งตั้งพนักงานเจ้าหน้าที่เวนคืน
- เอกสารแนบ 2-32 แบบสำรวจความต้องการกำแพงบั่นเสียด
- เอกสารแนบ 2-33 ตัวอย่างเอกสารการจัดการของเสียอันตราย
- เอกสารแนบ 2-34 ตัวอย่างการดำเนินการนำวัสดุก่อสร้างที่เหลือใช้กลับมาใช้ประโยชน์ใหม่
- เอกสารแนบ 2-35 ตัวอย่างข้อกำหนดการออกแบบทางรถไฟตามมาตรฐานการรับน้ำหนัก
- เอกสารแนบ 2-36 ตัวอย่างเอกสารการให้ความร่วมมือกับเครือข่ายสถาบันการศึกษา
- เอกสารแนบ 2-37 เอกสารแต่งตั้งคณะกรรมการกำหนดราคาเบื้องต้น
- เอกสารแนบ 2-38 ตัวอย่างขั้นตอนการเลือกใช้เทคโนโลยีการเชื่อมรางยาว

**เอกสารแนบ 2-1**

เอกสารการดำเนินงานประชาสัมพันธ์



STATE RAILWAY OF THAILAND  
BANGKOK

Special Project and Construction Dep.  
Tel: (66) 2-220-4775  
Fax: (66) 2-220-4776

March 11<sup>th</sup>, B.E. 2565 (2022)

Project Manager  
The Consortium of CHINA RAILWAY International Co.,Ltd.  
and China Railway Design Corporation

**Subject : Establishment of The Project's Public Relations Unit and Receiving Complaints Handling Center the Cooperation between the Governments of the Kingdom of Thailand and the Government of the People's Republic of China on Bangkok – Nong Khai HSR Development for Regional Connectivity (Section 1 Bangkok – Nakhon Ratchasima)**

**Reference :** Contract Agreement Ref.No. SCD.7/HSR/2560 dated September 4, 2017.

According to the Environmental Impact Assessment Report (as per the Attachment hereto) determining that the State Railway of Thailand (SRT) shall be require to establish a public relations unit as a way to disseminate the project implementation to the locals living nearby and all relevant local organizations, such as the Royal Forest Department, Department of Local Administration, Non-Governmental Organizations (NGOs) so that they would be well informed of the method statement and the construction schedule, potential effects, including any preventive and mitigation measures against the environmental impacts, together with the environmental impact monitoring measures to be taken, as well as providing opportunities to participate in the observation and review of the procedures for better understanding and prevention against any potential complaints;

In compliance with the Contract hereto, and as stipulated in the Environmental Impact Assessment Report (EIA), the State Railway of Thailand (SRT) kindly requests that CSC should establish the project's public relations unit and public complaint handling center at your site office in Pak Chong District of Nakhon Ratchasima province. In this regard, SRT would thus request CSC to mobilize your own staff, provide telephone number and control of the said PR unit. In addition, CSC should manage the entire project's public complaint in the EDMIS for consistency and always monitor of the works.

Your prompt action would be highly appreciated

Sincerely yours,

(Mr.Surondej Dhupawiroch)  
Chief, Special Project and Construction Engineer  
Substitute Governor

Enclosure : Environmental Impact Assessment Report (EIA) of the High-Speed Rail Project :  
Section ๓: Bangkok - Nakhon Ratchasima (Ban Phachi Junction - Nakhon Ratchasima)

ที่ รพ.กส.๑๐๐๐/๔๓๙/๒๕๖๕



การรถไฟแห่งประเทศไทย  
ถนนรองเมือง เขตปทุมวัน  
กรุงเทพฯ ๑๐๓๓๐

๖ มีนาคม ๒๕๖๕

เรื่อง การจัดตั้งหน่วยประชาสัมพันธ์และรับเรื่องร้องเรียนของโครงการฯ

เรียน ผู้จัดการโครงการ CSC

อ้างถึง สัญญาเลขที่ SCD.๗/HSR/๒๕๖๐ ลงวันที่ ๔ กันยายน ๒๕๖๐

สิ่งที่ส่งมาด้วย รายงานการประเมินผลกระทบสิ่งแวดล้อมโครงการรถไฟความเร็วสูง สายกรุงเทพฯ - นครราชสีมา (ช่วงชุมทางบ้านภาชี - นครราชสีมา) จำนวน ๔ แผ่น

ตามที่การรถไฟแห่งประเทศไทย ต้องจัดตั้งหน่วยประชาสัมพันธ์โครงการเพื่อประชาสัมพันธ์ให้ประชาชนในพื้นที่และหน่วยงานที่เกี่ยวข้อง เช่น กรมป่าไม้ องค์การปกครองส่วนท้องถิ่น องค์การพัฒนาเอกชน จะได้รับทราบวิธีการก่อสร้างและแผนการดำเนินงานโครงการผลกระทบที่คาดว่าจะเกิดขึ้นรวมทั้งมาตรการป้องกันและแก้ไขผลกระทบสิ่งแวดล้อมและมาตรการติดตามตรวจสอบผลกระทบสิ่งแวดล้อมตลอดจนเปิดโอกาสให้มีส่วนร่วมในการสังเกตการณ์และตรวจสอบขั้นตอนการดำเนินการเพื่อความเข้าใจอันดีต่อกันและป้องกันเรื่องร้องเรียน นั้น

เพื่อให้เป็นไปตามสัญญาที่อ้างถึงและตามที่กำหนดในรายงานการประเมินผลกระทบสิ่งแวดล้อมโครงการรถไฟฯ จึงขอให้ที่ปรึกษาควบคุมงานก่อสร้างโครงการความร่วมมือระหว่างรัฐบาลแห่งราชอาณาจักรไทยและรัฐบาลแห่งสาธารณรัฐประชาชนจีน และรัฐบาลแห่งสาธารณรัฐประชาชนจีนช่วงกรุงเทพมหานคร - หอนกคาย (ระยะที่ ๑ ช่วงกรุงเทพมหานคร - นครราชสีมา) จัดตั้งหน่วยประชาสัมพันธ์และรับเรื่องร้องเรียนของโครงการฯ ณ สำนักงานของที่ปรึกษาควบคุมงานฯ สำนักงานสนามอำเภอปากช่อง ทั้งนี้ ขอมอบหมายให้ที่ปรึกษาควบคุมงานฯ จัดเจ้าหน้าที่หมายเลขโทรศัพท์และควบคุมหน่วยประชาสัมพันธ์ดังกล่าวด้วย อนึ่ง ที่ปรึกษาควบคุมงานฯ ควรจัดการระบบข้อมูลข้อร้องเรียนทั้งโครงการฯ ในระบบสารสนเทศ (EDMIS) ให้สอดคล้องกันทั้งหมดและสามารถติดตามงานตลอดเวลาปรากฏตามสิ่งที่ส่งมาด้วย

จึงเรียนมาเพื่อโปรดดำเนินการ

ขอแสดงความนับถือ

ลงนาม สุรเดช ธูปะวิโรจน์

(นายสุรเดช ธูปะวิโรจน์)

วิศวกรใหญ่ฝ่ายโครงการพิเศษและก่อสร้าง ปฏิบัติการแทน  
ผู้ว่าการรถไฟแห่งประเทศไทย

ฝ่ายโครงการพิเศษและก่อสร้าง

โทร. ๐๒ ๒๒๐ ๔๗๗๘

โทรสาร ๐๒ ๒๒๐ ๔๗๖๖



เลขที่ C2.2/CSC/SRT/PM/LTR/014-2565

วันที่ 26 มีนาคม 2565

เรื่อง การจัดตั้งหน่วยประชาสัมพันธ์ และรับเรื่องร้องเรียนของประชาชน

เรียน ผู้อำนวยการโครงการรถไฟความเร็วสูง (รฟท.)

อ้างถึง 1. สัญญาจ้างกลุ่มบริษัทที่ปรึกษา เลขที่ SCD7/HSR/2560 ลงวันที่ 4 กันยายน 2560

2. หนังสือการรถไฟ เลขที่ รฟ.ทส.1000/439/2565 ลงวันที่ 11 มีนาคม 2565

- สิ่งที่ส่งมาด้วย 1. คำสั่งที่ปรึกษาควบคุมงาน CSC เรื่องการจัดตั้งศูนย์ประชาสัมพันธ์ และรับเรื่องร้องเรียนประจำโครงการ
2. ภาพการจัดตั้งศูนย์รับเรื่องร้องเรียนประจำโครงการ
3. ตัวอย่างรายงานการขอเปลี่ยนแปลงรายละเอียดโครงการ ในรายงานการประเมินผลกระทบสิ่งแวดล้อม
4. การบริหารข้อมูลโครงการด้วยระบบเทคโนโลยีสารสนเทศเชิงอิเล็กทรอนิกส์ (EDMIS)
5. เว็บไซต์ข้อมูลโครงการ

ตามที่การรถไฟแห่งประเทศไทย ได้ว่าจ้างกลุ่มบริษัทที่ปรึกษา CSC เป็นผู้ควบคุมงานก่อสร้างงานโยธาโครงการความร่วมมือระหว่างรัฐบาลแห่งราชอาณาจักรไทยและรัฐบาลแห่งสาธารณรัฐประชาชนจีน ในการพัฒนาระบบรถไฟความเร็วสูงเพื่อเชื่อมโยงภูมิภาคระหว่างกรุงเทพมหานคร-หนองคาย (ระยะที่ 1 ช่วงกรุงเทพมหานคร-นครราชสีมา) ดังสัญญาที่อ้างถึง (1) นั้น

ดังรายละเอียดที่อ้างถึง (2) การรถไฟฯ มอบหมายให้ที่ปรึกษา ดำเนินการจัดตั้งหน่วยประชาสัมพันธ์โครงการ เพื่อประชาสัมพันธ์ให้ประชาชนในพื้นที่ และหน่วยงานที่เกี่ยวข้อง เช่น กรมป่าไม้ องค์การปกครองส่วนท้องถิ่น และองค์กรพัฒนาเอกชน จะได้รับทราบวิธีการก่อสร้าง และแผนงานการดำเนินงานโครงการ ผลกระทบที่คาดว่าจะเกิดขึ้น รวมทั้งมาตรการป้องกันและแก้ไขผลกระทบสิ่งแวดล้อม และมาตรการติดตามตรวจสอบผลกระทบสิ่งแวดล้อม ตลอดจนเปิดโอกาสให้มีส่วนร่วมในการสังเกตการณ์ และตรวจสอบขั้นตอนการดำเนินการ เพื่อความเข้าใจอันดีต่อกัน และป้องกันการร้องเรียนนั้น

ที่ปรึกษา ได้ดำเนินการจัดตั้งหน่วยประชาสัมพันธ์ดังกล่าวข้างต้น ที่สำนักงานสนามชั่วคราว อ.ปากช่อง จ.นครราชสีมา และกำหนดเครื่องมือใช้บริหารและปฏิบัติการด้านดังกล่าว ดังรายละเอียดข้อมูลปรากฏ

1. คำสั่งการจัดตั้งศูนย์ประชาสัมพันธ์ และรับเรื่องร้องเรียนโครงการ ดังรายละเอียดที่ส่งมาด้วย (1)
2. ภาพการจัดตั้งศูนย์ฯ ดังรายละเอียดที่ส่งมาด้วย (2)
3. ตัวอย่างรายงานการขอเปลี่ยนแปลงรายละเอียดโครงการ ในรายงานการประเมินผลกระทบสิ่งแวดล้อม ดังรายละเอียดที่ส่งมาด้วย (3)
4. การบริหารข้อมูลโครงการสารสนเทศเชิงอิเล็กทรอนิกส์ (EDMIS: Electronic Document Management Information System) เป็นระบบบันทึกและประมวลผลแบบ Realtime เกี่ยวกับการร้องเรียนโครงการ เพื่อให้ผู้รับผิดชอบโครงการทราบและพิจารณาหาทางแก้ไขปัญหาดังรายละเอียดที่ส่งมาด้วย (4)
5. ข้อมูล Website โครงการ เป็นข้อมูลโครงการต่างๆ ด้านที่เสนอต่อสาธารณะ คาดว่าจะเปิดใช้งานประมาณ วันที่ 15 เมษายน 2565 ดังรายละเอียดที่ส่งมาด้วย (5)



และเพื่อให้การประชาสัมพันธ์ดังกล่าวเป็นระบบสามารถบริหารจัดการได้อย่างมีประสิทธิภาพ ที่ปรึกษา จะนำข้อมูลไปบริหารในระบบ EDMIS ต่อไป

จึงเรียนมาเพื่อโปรดทราบและพิจารณา

ขอแสดงความนับถือ

รองวิศวกรใหญ่

สำเนาเรียน : ผู้จัดการโครงการ PMC

สำเนาเรียน : ผู้รับจ้างฯ ทุกสัญญา

คำสั่ง กลุ่มบริษัทที่ปรึกษา CSC  
ที่ 1 / 2565  
เรื่อง จัดตั้งศูนย์ประชาสัมพันธ์และรับเรื่องร้องเรียนของโครงการ

ตามที่การรถไฟแห่งประเทศไทย ได้ว่าจ้างกลุ่มบริษัทที่ปรึกษา CSC เป็นผู้ควบคุมงานก่อสร้างงานโยธาโครงการความร่วมมือระหว่างรัฐบาลแห่งราชอาณาจักรไทยและรัฐบาลแห่งสาธารณรัฐประชาชนจีน ในการพัฒนาระบบรถไฟความเร็วสูงเพื่อเชื่อมโยงภูมิภาคระหว่างกรุงเทพมหานคร - หนองคาย (ระยะที่ 1 ช่วงกรุงเทพมหานคร - นครราชสีมา) ตามสัญญาจ้างเลขที่ SCD7/HSR/2560 ลงวันที่ 5 กันยายน 2560 นั้น

กลุ่มบริษัทที่ปรึกษา CSC มีความประสงค์ให้งานก่อสร้างโครงการฯ ดำเนินการเป็นไปด้วยความเรียบร้อย จึงขอจัดตั้งศูนย์ประชาสัมพันธ์และรับเรื่องร้องเรียนของโครงการฯ โดยกำหนดผู้รับผิดชอบ คือ นายวันเฉลิม อินทรสมหวัง หมายเลขโทรศัพท์ 083-521-5772

ทั้งนี้ ขอแต่งตั้งเจ้าหน้าที่ประจำศูนย์ฯ ดังนี้

1.  ผู้เชี่ยวชาญด้านการประชาสัมพันธ์
2.  ผู้เชี่ยวชาญด้านการประชาสัมพันธ์

โดยให้มีหน้าที่ประชาสัมพันธ์ข้อมูลโครงการฯ เพื่อให้เกิดความเข้าใจที่ถูกต้องครบถ้วนและรับเรื่องร้องเรียน วิเคราะห์ ติดตาม ประสานงาน ตลอดจนประเมินเรื่องร้องเรียน ตามลำดับความสำคัญเร่งด่วน พร้อมประสานกับหน่วยงานที่เกี่ยวข้องตรวจสอบข้อเท็จจริง เปรียบเทียบติดตามผลการดำเนินการ และรายงานผลการดำเนินงานให้ผู้เกี่ยวข้องแต่ละสัญญาพิจารณาหาแนวทางแก้ไขต่อไป

ทั้งนี้ ตั้งแต่บัดนี้เป็นต้นไป

สั่ง ณ วันที่ 26 มีนาคม 2565

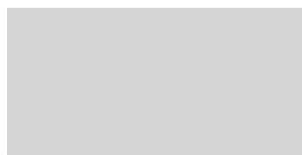

Chief Engineer

คำสั่งจาก บริษัท ยูนิค เอ็นจิเนียริง แอนด์ คอนสตรัคชั่น จำกัด (มหาชน)  
เรื่อง ขอแต่งตั้งเจ้าหน้าที่มวลชนสัมพันธ์และประชาสัมพันธ์โครงการ

ตามที่การรถไฟแห่งประเทศไทยได้ว่าจ้าง บริษัท ยูนิค เอ็นจิเนียริง แอนด์ คอนสตรัคชั่น จำกัด (มหาชน) ดำเนินงานก่อสร้างโครงการความร่วมมือระหว่างรัฐบาลแห่งราชอาณาจักรไทย และ รัฐบาลแห่งสาธารณรัฐประชาชนจีน ในการพัฒนาระบบรถไฟความเร็วสูงเพื่อเชื่อมโยงภูมิภาค ช่วงที่ 1 กรุงเทพมหานคร - หนองคาย ( ระยะที่ 1 ช่วงกรุงเทพมหานคร - นครราชสีมา ) สัญญาที่ 4-2 งานโยธา สำหรับช่วง คอนเมือง - นวนคร ตามสัญญาเลขที่ กส.8/รฟส./2564 ลงวันที่ 5 กรกฎาคม 2564

บริษัท ยูนิค เอ็นจิเนียริง แอนด์ คอนสตรัคชั่น จำกัด (มหาชน) มีความประสงค์ให้งานก่อสร้างโครงการฯ ดำเนินงานตามมาตรการด้านมวลชนสัมพันธ์อย่างมีประสิทธิภาพ อีกทั้งเพื่อตรวจสอบและแก้ไขผลกระทบที่อาจเกิดขึ้นให้เหมาะสม จึงขอแต่งตั้ง

ตำแหน่ง เจ้าหน้าที่มวลชนสัมพันธ์และประชาสัมพันธ์

ตำแหน่ง เจ้าหน้าที่มวลชนสัมพันธ์และประชาสัมพันธ์

เป็นเจ้าหน้าที่มวลชนสัมพันธ์และประชาสัมพันธ์ประจำโครงการฯ โดยมีหน้าที่ตรวจสอบการปฏิบัติตามแผนการจัดการด้านมวลชนสัมพันธ์และประชาสัมพันธ์ในพื้นที่ก่อสร้างและรายงานผลรวบรวมและรายงานผลการแก้ไขปัญหาเรื่องร้องเรียนให้โครงการฯ ดังกล่าวข้างต้น เป็นไปด้วยความเรียบร้อย ตลอดจนดูแลและอำนวยความสะดวกด้านมวลชนสัมพันธ์และประชาสัมพันธ์ในภาพรวม

ทั้งนี้ ตั้งแต่บัดนี้เป็นต้นไป

สั่ง ณ วันที่ 1 กรกฎาคม พ.ศ. 2565

ผู้รับมอบอำนาจ

บริษัท ยูนิค เอ็นจิเนียริงแอนด์ คอนสตรัคชั่น จำกัด (มหาชน)



กิจการร่วมค้า CAN  
CAN JOINT VENTURE

คำสั่งกิจการร่วมค้า ซี เอ เอ็น  
เรื่องขอแต่งตั้งเจ้าหน้าที่ประชาสัมพันธ์โครงการ

ตามที่การรถไฟแห่งประเทศไทยได้ว่าจ้าง กิจการร่วมค้า ซี เอ เอ็น ดำเนินงานก่อสร้างโครงการความร่วมมือระหว่างรัฐบาลแห่งราชอาณาจักรไทย และรัฐบาลแห่งสาธารณรัฐประชาชนจีน ในการพัฒนาระบบรถไฟความเร็วสูงเพื่อเชื่อมโยงภูมิภาค ช่วงที่ 1 กรุงเทพมหานคร - หนองคาย (ระยะที่ 1 ช่วงกรุงเทพมหานคร - นครราชสีมา) สัญญาที่ 4-3 งานโยธาสำหรับช่วง นวนคร - บ้านโพ ตามสัญญาจ้างตามอ้างถึงนั้น

กิจการร่วมค้า ซี เอ เอ็น มีความประสงค์ให้งานก่อสร้างโครงการฯ ดำเนินงานไปอย่างมีประสิทธิภาพ อีกทั้งเพื่อประชาสัมพันธ์โครงการและแก้ไขผลกระทบที่อาจเกิดขึ้นกับประชาชนในเขตแนวก่อสร้าง จึงขอแต่งตั้ง



ผู้จัดการฝ่ายประชาสัมพันธ์โครงการ  
ผู้เชี่ยวชาญด้านประชาสัมพันธ์โครงการ

เป็นเจ้าหน้าที่ประชาสัมพันธ์โครงการ โดยมีหน้าที่วางแผนและดำเนินการประชาสัมพันธ์ เพื่อเสริมสร้างภาพลักษณ์ที่ดี ด้วยการเผยแพร่ข้อมูลผ่านสื่อต่างๆ และจัดทำสื่อประชาสัมพันธ์ รับเรื่องร้องเรียน ความคิดเห็น ข้อเสนอแนะ ในพื้นที่ชุมชนในแนวการก่อสร้างและรายงานผล รวบรวมและรายงานผลการแก้ไขปัญหาเรื่องร้องเรียนเป็นไปด้วยความเรียบร้อยในภาพรวมทั้งนี้ ตั้งแต่บัดนี้เป็นต้นไป

สั่ง ณ วันที่ 29 กันยายน 2564



ผู้จัดการโครงการ



ADDRESS : 2034/77-78 17<sup>th</sup> Floor, ItalThai Tower, New Petchburi Rd., Bangkok, Huaykwang, Bangkok 10310

Tel : 02-716-7388 Fax : 02-716-1389



กิจการร่วมค้า CAN  
CAN JOINT VENTURE

คำสั่งกิจการร่วมค้า ซี เอ เอ็น

เรื่อง ขอนแต่งตั้งเจ้าหน้าที่ประจำศูนย์รับเรื่องร้องเรียน

ตามที่การรถไฟแห่งประเทศไทยได้ว่าจ้าง งานก่อสร้างโครงการความร่วมมือระหว่างรัฐบาลแห่งราชอาณาจักรไทยและรัฐบาลแห่งสาธารณรัฐประชาชนจีน ในการพัฒนาระบบรถไฟความเร็วสูงเพื่อเชื่อมโยงภูมิภาค ช่วงกรุงเทพมหานคร - หนองคาย (ระยะที่ 1 ช่วงกรุงเทพมหานคร - นครราชสีมา)งานสัญญาที่ 4-3 งานโยธาสำหรับช่วง นวนคร - บ้านโพ ตามสัญญาจ้างอ้างถึงนั้น

บริษัทฯ มีความประสงค์ให้งานด้านสิ่งแวดล้อมดำเนินงานอย่างมีประสิทธิภาพ และเพื่อให้เกิดความสะดวกแก่ผู้ร้องเรียนที่มาติดต่อกับศูนย์รับเรื่องร้องเรียน จึงขอแต่งตั้ง

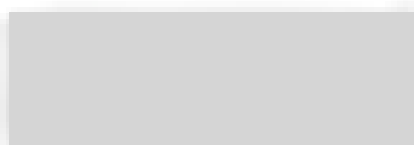

วิศวกรสิ่งแวดล้อม

เป็นเจ้าหน้าที่ประจำศูนย์รับเรื่องร้องเรียน โดยมีหน้าที่ รับเรื่องร้องเรียน บันทึกเรื่อง ตอบปัญหา ข้อซักถาม (กรณีตอบได้) แยกเรื่อง และส่งเรื่องร้องเรียนให้คณะกรรมการประจำศูนย์รับเรื่องร้องเรียนได้พิจารณา

ทั้งนี้ ตั้งแต่บัดนี้เป็นต้นไป สั่ง ณ วันที่ 22 ตุลาคม 2565

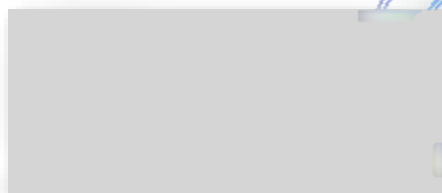

ผู้จัดการโครงการ





กิจการร่วมค้า CAN  
CAN JOINT VENTURE

คำสั่งกิจการร่วมค้า ซี เอ เอ็น

เรื่อง แต่งตั้งคณะกรรมการประจำศูนย์รับเรื่องร้องเรียน

ตามที่การรถไฟแห่งประเทศไทยได้ว่าจ้าง กิจการร่วมค้า ซี เอ เอ็น ดำเนินงานก่อสร้างโครงการความร่วมมือระหว่างรัฐบาลแห่งราชอาณาจักรไทยและรัฐบาลแห่งสาธารณรัฐประชาชนจีน ในการพัฒนาระบบรถไฟความเร็วสูงเพื่อเชื่อมโยงภูมิภาค ช่วงกรุงเทพมหานคร - หนองคาย (ระยะที่ 1 ช่วง กรุงเทพมหานคร - นครราชสีมา)งานสัญญาที่ 4-3 งานโยธาสำหรับช่วง นวนคร - บ้านโพ ตามสัญญาจ้างอ้างถึงนั้น

บริษัทฯ มีความประสงค์ให้งานก่อสร้างโครงการฯ ดำเนินงานด้านมาตรการด้านสิ่งแวดล้อมอย่างมีประสิทธิภาพ อีกทั้งเพื่อตรวจสอบและแก้ไขผลกระทบที่เกิดขึ้นต่อผู้ที่อยู่พื้นที่ใกล้เคียงพื้นที่โครงการ และให้การแก้ไขปัญหาเป็นไปด้วยความเรียบร้อย จึงขอจัดตั้งศูนย์รับเรื่องร้องเรียน และแต่งตั้งคณะกรรมการปฏิบัติงานประจำศูนย์ฯ ดังนี้

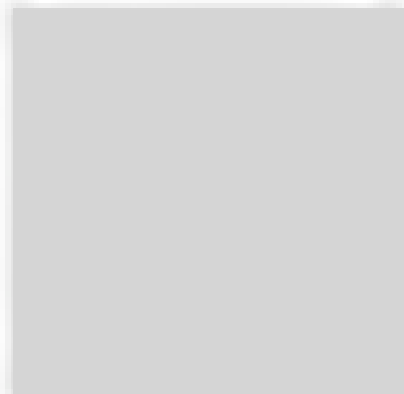

ผู้จัดการฝ่ายความปลอดภัย  
เจ้าหน้าที่ความปลอดภัยในการทำงาน  
ผู้เชี่ยวชาญด้านประชาสัมพันธ์โครงการ  
วิศวกรสิ่งแวดล้อม  
เจ้าหน้าที่ความปลอดภัยในการทำงาน  
เจ้าหน้าที่ความปลอดภัยในการทำงาน

โดยให้คณะกรรมการมีหน้าที่วิเคราะห์ ติดตาม ประสานงาน และประเมินเรื่องร้องเรียน ตามความสำคัญเร่งด่วน และประสานแจ้งหน่วยงานที่เกี่ยวข้องตรวจสอบข้อเท็จจริง และพิจารณาหาแนวทางแก้ไข เร่งรัดติดตามผลการดำเนินงาน และรายงานผลการดำเนินงานให้ผู้เกี่ยวข้องได้ทราบ

ทั้งนี้ ตั้งแต่บัดนี้เป็นต้นไป สั่ง ณ วันที่ 22 ตุลาคม 2565



ผู้จัดการโครงการ





ทะเบียนเลขที่ 0107537000939

# บริษัท อิตาลีเลียนไทย ดีเวล็อปเมนต์ จำกัด (มหาชน)

คำสั่ง ที่ J.2511/HSR4-4/ITD/003

โครงการก่อสร้างรถไฟความเร็วสูงไทย-จีน สัญญา 4-4 ศูนย์บำรุงเชียงรากน้อย

วันที่ 1 มีนาคม 2565

เรื่อง จัดตั้งศูนย์ประชาสัมพันธ์และรับเรื่องร้องเรียนโครงการ

ตามที่การรถไฟแห่งประเทศไทยได้ว่าจ้าง บริษัท อิตาลีเลียนไทย ดีเวล็อปเมนต์ จำกัด (มหาชน) หน่วยงาน J.2511 ดำเนินการก่อสร้างโครงการความร่วมมือระหว่างรัฐบาลแห่งราชอาณาจักรไทยและรัฐบาลแห่งสาธารณรัฐประชาชนจีน งานสัญญาที่ 4-4 ศูนย์ซ่อมบำรุงเชียงรากน้อย ตามสัญญาจ้างเลขที่ กส 3/รฟส./2564

บริษัท อิตาลีเลียนไทย ดีเวล็อปเมนต์ จำกัด (มหาชน) หน่วยงาน J.2511 มีความประสงค์ให้งานก่อสร้างโครงการฯ เพื่อให้การดำเนินโครงการเป็นไปด้วยความเรียบร้อย จึงขอจัดตั้งศูนย์ประชาสัมพันธ์ร้องเรียนโครงการฯ ทั้งนี้ ขอแต่งตั้งคณะกรรมการปฏิบัติงานประจำศูนย์ฯ ดังนี้

ประธานกรรมการ

กรรมการ

กรรมการ

กรรมการ

กรรมการ/ผู้ประสานงาน

กรรมการ/เลขานุการ

โดยให้คณะกรรมการมีหน้าที่ประชาสัมพันธ์ข้อมูลโครงการเพื่อให้เกิดความเข้าใจที่ถูกต้องและคลี่คลายความวิตกกังวลตลอดจนวิเคราะห์ ติดตาม ประสานงาน และประเมินเรื่องร้องเรียน ตามลำดับความสำคัญเร่งด่วน และประสานแจ้งหน่วยงานที่เกี่ยวข้องตรวจสอบข้อเท็จจริง และพิจารณาหาแนวทางแก้ไข เร่งรัดติดตามผลการดำเนินงาน และรายงานผลการดำเนินงานให้ผู้เกี่ยวข้องทราบ

ทั้งนี้ ตั้งแต่บัดนี้เป็นต้นไป

สั่ง ณ วันที่ 1 มีนาคม 2565

ผู้อำนวยการโครงการฯ





ทะเบียนเลขที่ 0107537000939

# บริษัท อิตาเลียนไทย ดีเวลอปเมนต์ จำกัด (มหาชน)

คำสั่ง ที่ J.2511/HSR4-4/ITD/001

โครงการก่อสร้างรถไฟความเร็วสูงไทย-จีน สัญญา 4-4 ศูนย์บำรุงเชิงรากน้อย

วันที่ 1 มีนาคม 2565

เรื่อง หนังสือแต่งตั้งเจ้าหน้าที่มวลชนสัมพันธ์และประชาสัมพันธ์

ตามที่การรถไฟแห่งประเทศไทยได้แจ้ง บริษัท อิตาเลียนไทย ดีเวลอปเมนต์ จำกัด (มหาชน) หน่วยงาน J.2511 ดำเนินการก่อสร้าง โครงการความร่วมมือระหว่างรัฐบาลแห่งราชอาณาจักรไทยและรัฐบาลแห่งสาธารณรัฐประชาชนจีน งานสัญญาที่ 4-4 ศูนย์ซ่อมบำรุงเชิงรากน้อย ตามสัญญาจ้างเลขที่ กส.3/รฟส./2564

บริษัท อิตาเลียนไทย ดีเวลอปเมนต์ จำกัด (มหาชน) หน่วยงาน J.2511 มีความประสงค์ให้งานก่อสร้างโครงการฯ ดำเนินงานตามมาตรการด้านมวลชนสัมพันธ์และประชาสัมพันธ์อย่างมีประสิทธิภาพ อีกทั้งเพื่อตรวจสอบและแก้ไขผลกระทบที่อาจเกิดขึ้นให้เหมาะสม จึงขอแต่งตั้ง

ตำแหน่งเจ้าหน้าที่มวลชนสัมพันธ์และประชาสัมพันธ์

เป็นเจ้าหน้าที่มวลชนสัมพันธ์และประชาสัมพันธ์ประจำโครงการฯ โดยมีหน้าที่ตรวจสอบการปฏิบัติตามแผนการจัดการ ด้านมวลชนสัมพันธ์และประชาสัมพันธ์ในพื้นที่ก่อสร้างและรวบรวมรายงานผลการแก้ไขปัญหาร้องเรียนให้โครงการฯ ให้เป็นไปด้วยความเรียบร้อย ตลอดจนดูแลและอำนวยความสะดวกด้านมวลชนสัมพันธ์และประชาสัมพันธ์ในภาพรวม

ทั้งนี้ ตั้งแต่บัดนี้เป็นต้นไป

สั่ง ณ วันที่ 1 มีนาคม 2565

ผู้อำนวยการโครงการฯ





ทะเบียนเลขที่ 0107537000939

# บริษัท อิตาเลียนไทย ดีเวล๊อปเมนต์ จำกัด (มหาชน)

คำสั่ง ที่ J.2511/HSR4-4/ITD/002

โครงการก่อสร้างรถไฟความเร็วสูงไทย-จีน สัญญา 4-4 ศูนย์บำรุงเชิงราคน้อย

วันที่ 1 มีนาคม 2565

เรื่อง หนังสือแต่งตั้งเจ้าหน้าที่ประจำศูนย์ประชาสัมพันธ์และรับเรื่องร้องเรียนโครงการ

ตามที่การรถไฟแห่งประเทศไทยได้ว่าจ้าง บริษัท อิตาเลียนไทย ดีเวล๊อปเมนต์ จำกัด (มหาชน) หน่วยงาน J.2511 ดำเนินการก่อสร้างโครงการความร่วมมือระหว่างรัฐบาลแห่งราชอาณาจักรไทยและรัฐบาลแห่งสาธารณรัฐประชาชนจีน งานสัญญาที่ 4-4 ศูนย์ซ่อมบำรุงเชิงราคน้อย ตามสัญญาจ้างเลขที่ กส.3/รฟส./2564

บริษัท อิตาเลียนไทย ดีเวล๊อปเมนต์ จำกัด (มหาชน) หน่วยงาน J.2511 มีความประสงค์ประกาศจัดตั้งศูนย์ประชาสัมพันธ์และรับเรื่องร้องเรียน เพื่อให้เกิดความสะดวกแก่ผู้ร้องเรียนที่มาติดต่อกับศูนย์ฯ

ทั้งนี้ ขอแต่งตั้งเจ้าหน้าที่ประจำศูนย์ฯ ดังนี้

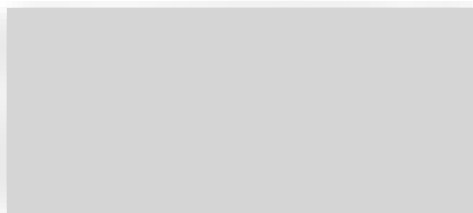

วิศวกรความปลอดภัย

วิศวกรสิ่งแวดล้อม

เจ้าหน้าที่มวลชนสัมพันธ์และประชาสัมพันธ์

โดยมีหน้าที่ประชาสัมพันธ์โครงการ รับเรื่องร้องเรียน บันทึกรับเรื่องร้องเรียน ตอบปัญหาข้อซักถาม แยกเรื่องและส่งเรื่องร้องเรียนให้คณะกรรมการประจำศูนย์ฯ ได้ทราบ

ทั้งนี้ ตั้งแต่บัดนี้เป็นต้นไป

สั่ง ณ วันที่ 1 มีนาคม 2565

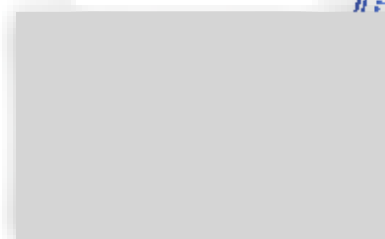

ผู้อำนวยการโครงการฯ



## กิจกรรม ด้าน PR&CR

- วันที่ 3 กรกฎาคม 2567
- กิจกรรม ประชาสัมพันธ์โครงการฯ ณ หมู่ 2 ตำบลบางพูน อำเภอเมืองปทุม จังหวัดปทุมธานี



Monthly Meeting ผลงาน 26 มิถุนายน - 25 กรกฎาคม 2567

## กิจกรรม ด้าน PR&CR

- วันที่ 5 กันยายน 2567
- กิจกรรม ประชาสัมพันธ์โครงการฯ ณ ชุมชนอินทร์ 1 แขวงสามสิบ เขตดอนเมือง กรุงเทพมหานคร



Monthly Meeting ผลงาน 26 สิงหาคม - 25 กันยายน 2567

## กิจกรรม ด้าน PR&CR

- วันที่ 29 สิงหาคม 2567
- กิจกรรมประชาสัมพันธ์โครงการฯ ณ ชุมชนวิภาวดี 33 แขวงสีกัน เขตดอนเมือง กรุงเทพมหานคร



Monthly Meeting ผลงาน 26 สิงหาคม - 25 กันยายน 2567

## กิจกรรม ด้าน PR&CR

- วันที่ 16 ตุลาคม 2567
- กิจกรรมประชาสัมพันธ์โครงการฯ ณ หมู่ 16 ชุมชนแปดไร่งามฉวี ตำบลคลองหนึ่ง อำเภอคลองหลวง จังหวัดปทุมธานี



Monthly Meeting ผลงาน 26 กันยายน - 25 ตุลาคม 2567



กิจกรรม ด้าน PR&CR



- วันที่ 21 พฤศจิกายน 2567
- กิจกรรมประชาสัมพันธ์โครงการฯ ชุมชนวิภาวดี แขวงสนามบิน เขตดอนเมือง กรุงเทพมหานคร



Monthly Meeting ผลงาน 26 ตุลาคม - 25 พฤศจิกายน 2567

25



## Public Relations Activities

จัดกิจกรรมมวลชนสัมพันธ์ เรื่อง การลงพื้นที่ รับฟังความคิดเห็น และข้อเสนอแนะ ระหว่างการก่อสร้าง  
ที่ชุมชนเชียงรากน้อย หมู่ 2,3 และชุมชนบางกระสัน ม.16 เมื่อวันที่ 13 กรกฎาคม 2567

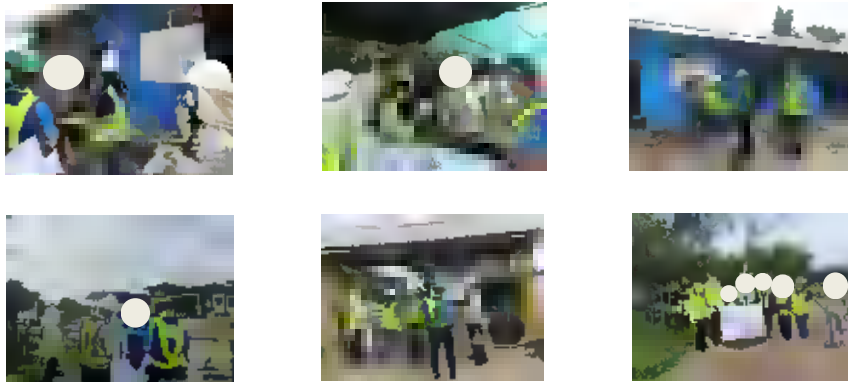

53

## Public Relations Activities

ลงพื้นที่ ติดตั้งป้ายประชาสัมพันธ์ การปิดการจราจรชั่วคราว เพื่อติดตั้ง Segment ข้ามทางหลวงหมายเลข 356  
เมื่อวันที่ 15 กรกฎาคม 2567



## Public Relations Activities

ลงพื้นที่ สืบเสาะบ้านกรด ร่วมกับ CSC แจกใบปลิวประชาสัมพันธ์ การปิดการจราจรชั่วคราว เพื่อติดตั้ง Segment  
ข้ามทางหลวงหมายเลข 356 เมื่อวันที่ 13 กรกฎาคม 2567

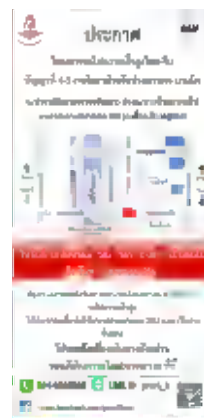
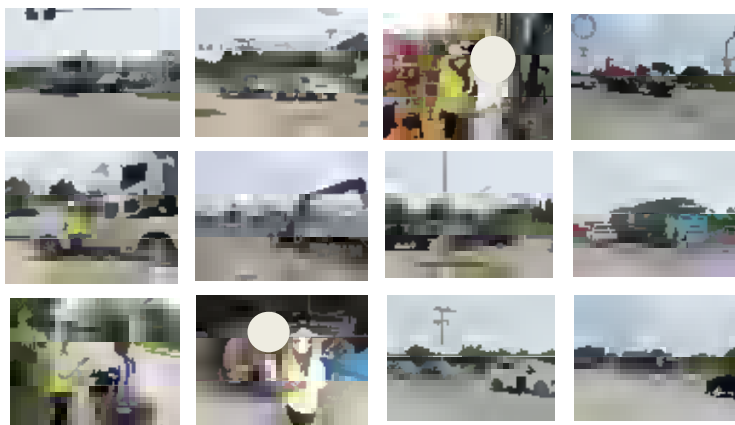

## Public Relations Activities

ลงพื้นที่ DK 47 ร่วมกับ Construction ติดตามและตรวจสอบผลกระทบของชุมชน ระยะ 40 เมตร จากตอม่อ  
เมื่อวันที่ 27 มิถุนายน 2567



68

## Public Relations Activities

ลงพื้นที่ DK 50 ร่วมกับ Construction ติดตามและตรวจสอบผลกระทบของชุมชนใกล้เขตก่อสร้าง  
เมื่อวันที่ 3 กรกฎาคม 2567



47

## Public Relations Activities

ลงพื้นที่ DK 37-38 ร่วมกับ CSC และผู้นำชุมชน ติดตามและตรวจสอบอาคารที่มีผลกระทบใกล้เขตก่อสร้าง  
เมื่อวันที่ 6 กรกฎาคม 2567

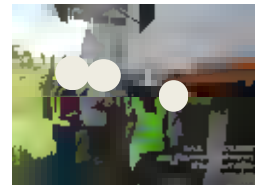
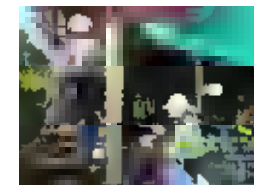
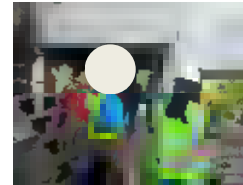

50

## Public Relations Activities

ลงพื้นที่ DK 50 ร่วมกับ Construction ติดตามและตรวจสอบผลกระทบของชุมชนใกล้เขตก่อสร้าง  
เมื่อวันที่ 5 กรกฎาคม 2567



48

## Public Relations Activities

ลงพื้นที่ DK 55 - DK 57 ร่วมกับ CSC สํารวจทางระบายน้ำ ซึ่งกระทบกับชุมชน ใกล้เขตก่อสร้าง  
เมื่อวันที่ 11 กรกฎาคม 2567



49



## Public Relations Activities

ลงพื้นที่ DK 50 ร่วมกับ CSC ตรวจสอบและติดตาม การเข้าพื้นที่ก่อสร้าง ซึ่งกระทบกับชุมชน ใกล้เขตก่อสร้าง  
เมื่อวันที่ 11 กรกฎาคม 2567



## Public Relations Activities

จัดกิจกรรมมวลชนสัมพันธ์ เรื่อง การลงพื้นที่ รับฟังความคิดเห็น และข้อเสนอแนะ ระหว่างการก่อสร้าง  
ที่ชุมชนบ้านเลน หมู่ 3 เมื่อวันที่ 17 สิงหาคม 2567

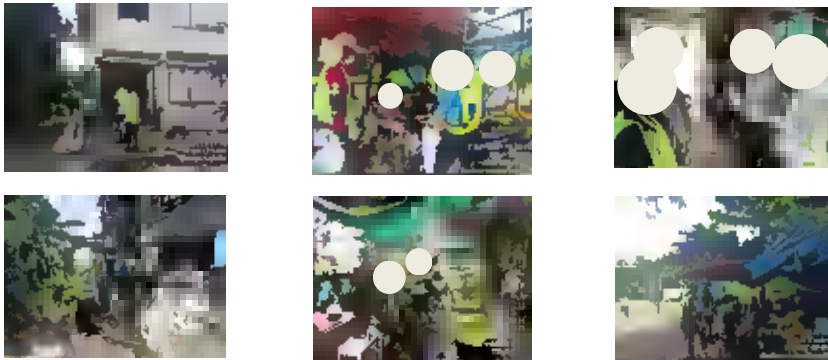

53

## Public Relations Activities

ต้อนรับคณะนักศึกษาโรงเรียนวิศวกรรมรถไฟ แผนกโยธา และแผนกอาณัติสัญญาณ ปวส ชั้นปีที่ 1 เยี่ยมชมการดำเนินงาน  
ก่อสร้างของสัญญา เมื่อวันที่ 8 สิงหาคม 2567



52

## Public Relations Activities

ลงพื้นที่ สี่แยกบ้านกรด ร่วมกับ CSC แจกใบปลิวประชาสัมพันธ์ การปิดการจราจรชั่วคราว เพื่อติดตั้ง Segment  
ข้ามทางหลวงหมายเลข 356 เมื่อวันที่ 3 สิงหาคม 2567

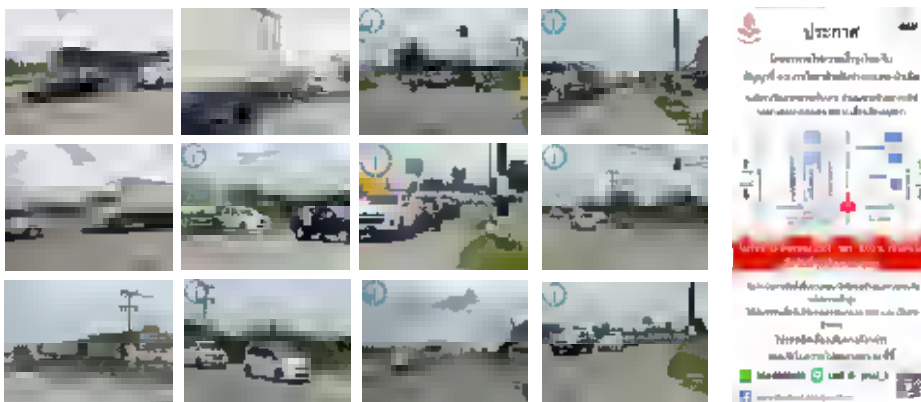

51

## Public Relations Activities

ประชาสัมพันธ์ภาพรวม การปิดจราจรชั่วคราวบนทางหลวงหมายเลข 356 ผ่าน Social Media



55

## Public Relations Activities

ประชาสัมพันธ์ภาพรวม การปิดจราจรชั่วคราวบนทางหลวงหมายเลข 356 ผ่าน Social Media

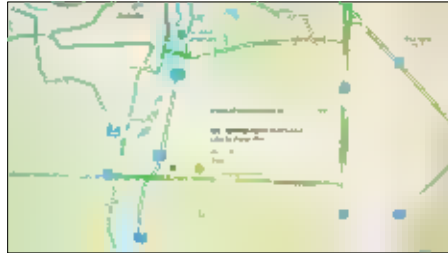
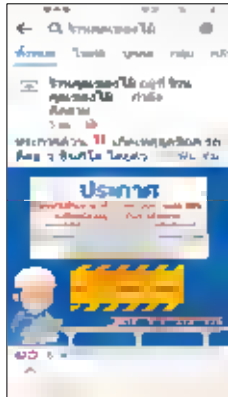

56

## Public Relations Activities

ลงพื้นที่ DK 41 ร่วมกับ CSC ตรวจสอบและติดตาม การเข้าพื้นที่ก่อสร้าง ซึ่งกระทบกับชุมชน ใกล้เขตก่อสร้าง เมื่อวันที่ 17 สิงหาคม 2567



52

## Public Relations Activities

ลงพื้นที่ DK50 ร่วมกับ Construction ติดตามและตรวจสอบการเข้าพื้นที่ก่อสร้าง ซึ่งกระทบกับชุมชน เมื่อวันที่ 15 สิงหาคม 2567



50

## Public Relations Activities

ลงพื้นที่ ร่วมกับ CSC และ บ. SPS สํารวจและรับฟังความคิดเห็นพร้อมตอบแบบสอบถาม ประจำปี ของประชาชนใกล้เคียงที่ก่อสร้าง เรื่องผลกระทบจากการก่อสร้าง ตลอดแนวโครงการ เมื่อวันที่ 3 กันยายน 2567



58

## Public Relations Activities

ประชาสัมพันธ์ภาพรวม การแจ้งเปิดการจราจรบนทางหลวงหมายเลข 356 ผ่าน Social Media (เพจหลัก)



เพจโครงการ



กรุงเทพมหานคร



สวท.91

49

## Public Relations Activities

จัดกิจกรรมมวลชนสัมพันธ์ เรื่อง การลงพื้นที่ รับฟังความคิดเห็น และข้อเสนอแนะ ระหว่างการก่อสร้าง ที่ชุมชนบ้านโพ หมู่ 3,4,6,9 เมื่อวันที่ 14 กันยายน 2567

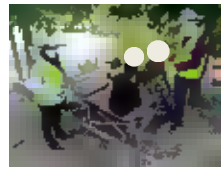
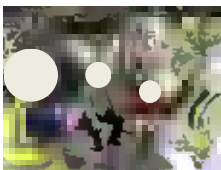

51

## Public Relations Activities

ประชาสัมพันธ์ภาพรวม การแจ้งเปิดการจราจรบนทางหลวงหมายเลข 356 ผ่าน Social Media (เพจทั่วไป)

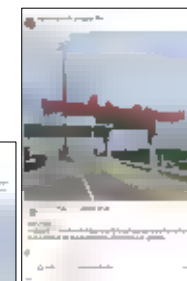

50

## Public Relations Activities

ลงพื้นที่ DK43 ติดตามและตรวจสอบ การเข้าพื้นที่ก่อสร้าง ซึ่งมีผลกระทบกับชุมชน เมื่อวันที่ 2 กันยายน 2567



54

## Public Relations Activities

ลงพื้นที่ DK38 แจ้งชาวบ้าน เรื่องการเข้าพื้นที่ก่อสร้าง ซึ่งมีผลกระทบกับชุมชน เมื่อวันที่ 4 กันยายน 2567



59

## Public Relations Activities

ลงพื้นที่ DK54 ติดตามและตรวจสอบ การเข้าพื้นที่ก่อสร้าง ซึ่งมีผลกระทบกับชุมชน เมื่อวันที่ 2 กันยายน 2567



55

## Public Relations Activities

ลงพื้นที่ DK50 ติดตามและตรวจสอบการเข้าพื้นที่ก่อสร้าง ซึ่งมีผลกระทบกับชุมชน เมื่อวันที่ 4 กันยายน 2567

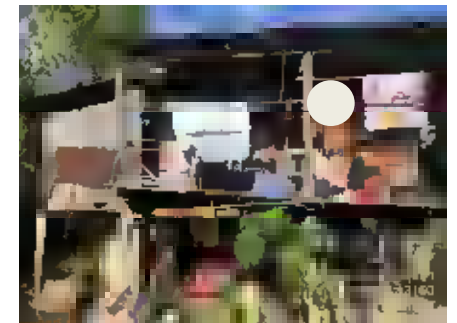

60

## Public Relations Activities

ลงพื้นที่ DK55 แจ้งชาวบ้าน เรื่องการเข้าพื้นที่ก่อสร้าง ซึ่งมีผลกระทบต่อชุมชน เมื่อวันที่ 11 กันยายน 2567



46

## Public Relations Activities

ลงพื้นที่ DK49 ติดตามและตรวจสอบเรื่องการเข้าพื้นที่ก่อสร้าง ซึ่งมีผลกระทบต่อชุมชน เมื่อวันที่ 11 กันยายน 2567



47

## Public Relations Activities

ลงพื้นที่ DK50 ติดตามและตรวจสอบเรื่องการเข้าพื้นที่ก่อสร้าง ซึ่งมีผลกระทบต่อชุมชน เมื่อวันที่ 11 กันยายน 2567



48

## Public Relations Activities

ลงพื้นที่ DK55 ตรวจสอบและติดตาม เรื่องการเข้าพื้นที่ก่อสร้าง อาคารบ้านพักพนักงานการรถไฟที่สถานีบ้านโพ ซึ่งมีผลกระทบต่อชุมชน เมื่อวันที่ 19 กันยายน 2567



54



## Public Relations Activities

ลงพื้นที่ DK53 ตรวจสอบและติดตาม เรื่องการเข้าพื้นที่ก่อสร้าง ซึ่งมีผลกระทบกับชุมชน เรื่องการระบายน้ำ  
เมื่อวันที่ 21 กันยายน 2567



55



## Public Relations Activities

ลงพื้นที่ DK47 ตรวจสอบและติดตาม เรื่องการเข้าพื้นที่ก่อสร้าง Tower Crane ซึ่งมีผลกระทบกับชุมชน เมื่อวันที่ 28 กันยายน 2567



60

## Public Relations Activities

จัดกิจกรรมมวลชนสัมพันธ์ เรื่อง การลงพื้นที่ รับฟังความคิดเห็น และข้อเสนอแนะ ระหว่างการก่อสร้าง ที่ชุมชนบ้านเลน หมู่ 4 และชุมชนคลองจิก หมู่ 1 เมื่อวันที่ 5 ตุลาคม 2567

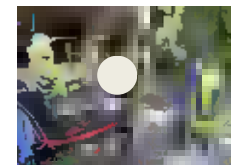
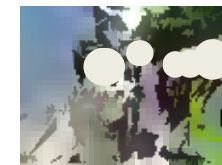
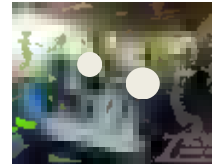

47

## Public Relations Activities

ลงพื้นที่ DK50 ติดตามและตรวจสอบเรื่องการเข้าพื้นที่ก่อสร้าง ซึ่งมีผลกระทบกับชุมชน เมื่อวันที่ 1 ตุลาคม 2567



43

## Public Relations Activities

ลงพื้นที่ DK 55 ร่วมกับ CSC ประชาสัมพันธ์โครงการ เรื่อง การใช้ถนนชุมชน และการเข้าพื้นที่ก่อสร้าง เมื่อวันที่ 19 ตุลาคม 2567

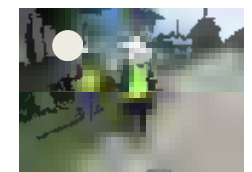
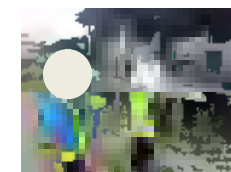
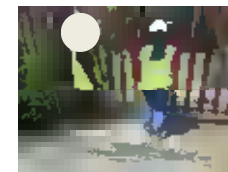
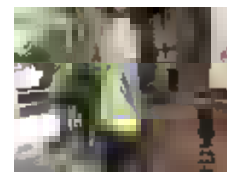

52

## Public Relations Activities

ลงพื้นที่ DK38 ตรวจสอบและติดตาม การซ่อมถนนสาธารณะที่เข้าร่วมกับชุมชน เมื่อวันที่ 4 ตุลาคม 2567



46

## Public Relations Activities

ลงพื้นที่ DK55 ตรวจสอบและติดตาม เรื่องการเข้าพื้นที่ก่อสร้าง อาคารบ้านพักพนักงานการรถไฟที่สถานีบ้านโพ ซึ่งมีผลกระทบกับชุมชน เมื่อวันที่ 4 ตุลาคม 2567



45

## Public Relations Activities

ลงพื้นที่ DK55 ตรวจสอบและติดตาม เรื่องการเข้าพื้นที่ก่อสร้าง อาคารบ้านพักพนักงานการรถไฟที่สถานีบ้านโพ ซึ่งมีผลกระทบกับชุมชน เมื่อวันที่ 27 กันยายน 2567



59

## Public Relations Activities

ลงพื้นที่ DK 43 เรื่องติดตั้งป้ายประชาสัมพันธ์การปิดเบี่ยงจุดลดผ่านของพุดรา เพื่อติดตั้ง Segment เมื่อวันที่ 9 ตุลาคม 2567

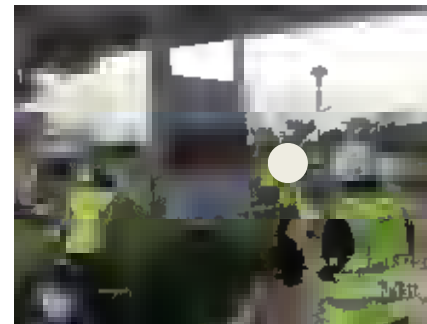

53

## Public Relations Activities

ลงพื้นที่ DK 58 ร่วมกับ CSC ติดตามและตรวจสอบ สิ่งปลูกสร้างที่ได้รับผลกระทบจากการก่อสร้าง  
เมื่อวันที่ 30 ตุลาคม 2567



44

## Public Relations Activities

ลงพื้นที่ DK 47 ร่วมกับ CSC ติดตามและตรวจสอบการซ่อมแซมสิ่งปลูกสร้างที่ได้รับผลกระทบจากการก่อสร้าง  
เมื่อวันที่ 2 พฤศจิกายน 2567

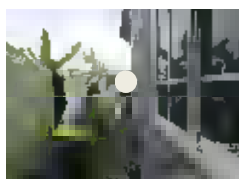
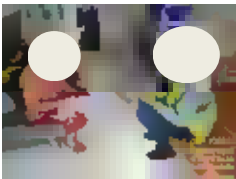
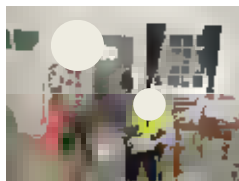
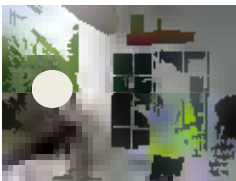

47

## Public Relations Activities

จัดกิจกรรมมวลชนสัมพันธ์ เรื่อง การลงพื้นที่ รับฟังความคิดเห็น และข้อเสนอแนะ ระหว่างการก่อสร้าง  
ที่ชุมชนบ้านเลน หมู่ 9 และชุมชนคลองจิก หมู่ 2 เมื่อวันที่ 2 พฤศจิกายน 2567

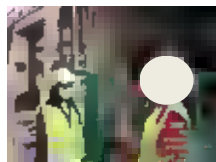

48

## Public Relations Activities

ลงพื้นที่ DK 50 ร่วมกับ CSC ติดตามและตรวจสอบ การเข้าพื้นที่ก่อสร้างเรื่อง ระบายน้ำที่มีผลกระทบต่อชุมชน  
เมื่อวันที่ 9 พฤศจิกายน 2567



48

## Public Relations Activities

ลงพื้นที่ DK 54 ร่วมกับ CSC ประชาสัมพันธ์โครงการ เรื่อง การใช้ถนนชุมชน และการเข้าพื้นที่ก่อสร้าง  
เมื่อวันที่ 26 ตุลาคม 2567



45

## Public Relations Activities

ลงพื้นที่ DK 46 ร่วมกับ CSC ติดตามและตรวจสอบ การเข้าพื้นที่ก่อสร้างเรื่อง ระบายน้ำที่มีผลกระทบต่อชุมชน  
เมื่อวันที่ 16 พฤศจิกายน 2567



53

## Public Relations Activities

ลงพื้นที่ DK 49 ร่วมกับ CSC ติดตามและตรวจสอบ การเข้าพื้นที่ก่อสร้างเรื่อง ระบายน้ำที่มีผลกระทบกับชุมชน  
เมื่อวันที่ 16 พฤศจิกายน 2567



54

## Public Relations Activities

ลงพื้นที่ DK 54 ร่วมกับ CSC ติดตามและตรวจสอบ การเข้าพื้นที่ก่อสร้างเรื่อง ระบายน้ำที่มีผลกระทบกับชุมชน  
เมื่อวันที่ 16 พฤศจิกายน 2567



55

## Public Relations Activities

ลงพื้นที่ DK 47 ร่วมกับ ทต.บางปะอิน ติดตามและตรวจสอบ การเข้าพื้นที่ก่อสร้าง ที่มีผลกระทบต่อชุมชน เมื่อวันที่ 26 พฤศจิกายน 2567



54

## Public Relations Activities

จัดกิจกรรมมวลชนสัมพันธ์ เรื่อง การลงพื้นที่ รับฟังความคิดเห็น และข้อเสนอแนะ ระหว่างการก่อสร้าง ที่ชุมชนบ้านโพธิ์ใหม่ 2,3,4 เมื่อวันที่ 10 ธันวาคม 2567

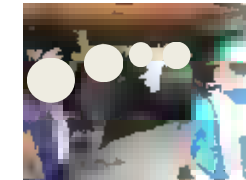
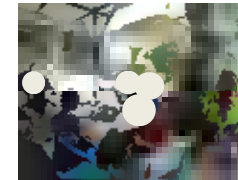

69

## Public Relations Activities

ลงพื้นที่ DK 47 ติดตามและตรวจสอบ การเข้าพื้นที่ก่อสร้าง ที่มีผลกระทบต่อชุมชน เมื่อวันที่ 10 ธันวาคม 2567

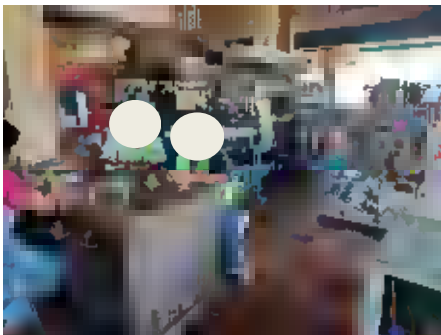

61

## Public Relations Activities

ปรึกษาหารือกับผู้นำชุมชน เรื่องการก่อสร้างบริเวณย่านสถานีเชียงรากน้อย ซึ่งอาจจะมีผลกระทบต่อชุมชน เมื่อวันที่ 14 ธันวาคม 2567

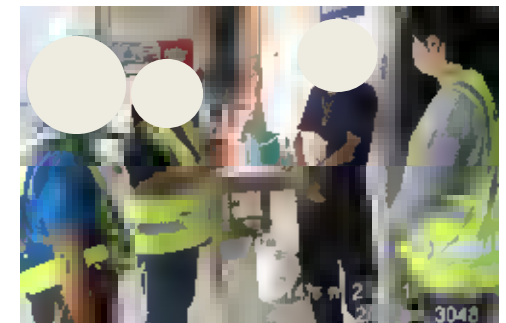

67

## Public Relations Activities

ลงพื้นที่ DK 41 ร่วมกับ CSC ติดตามและตรวจสอบการซ่อมแซมสิ่งปลูกสร้างที่ได้รับผลกระทบจากการก่อสร้าง เมื่อวันที่ 9 ธันวาคม 2567

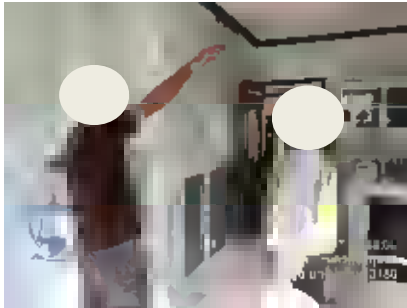

60

## Public Relations Activities

ลงพื้นที่ DK 48 ติดตามและตรวจสอบ เรื่อง การเข้าพื้นที่ก่อสร้าง ที่มีผลกระทบกับชุมชน เมื่อวันที่ 14 ธันวาคม 2567



68

## Public Relations Activities

ลงพื้นที่ DK 41 ร่วมกับ CSC ติดตามและตรวจสอบสิ่งปลูกสร้างที่ได้รับผลกระทบจากการก่อสร้าง เมื่อวันที่ 14 ธันวาคม 2567

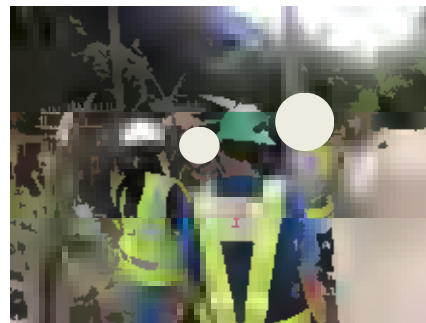

66



## 4.2 Implementation of Environmental and Social Management Plan

เมื่อวันที่ 17/07/67 ได้ลงพื้นที่ประชาสัมพันธ์ พื้นที่หมู่ 10

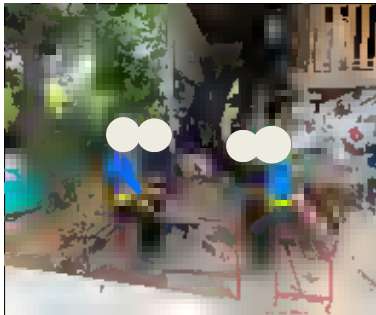

29



## 4.2 Implementation of Environmental and Social Management Plan

เมื่อวันที่ 17/07/67 ได้ลงพื้นที่ประชาสัมพันธ์ พื้นที่หมู่ 10

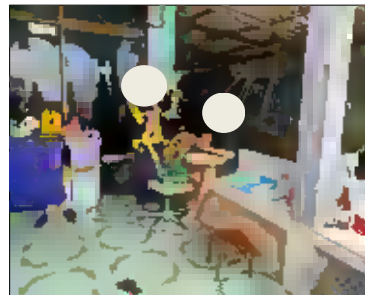
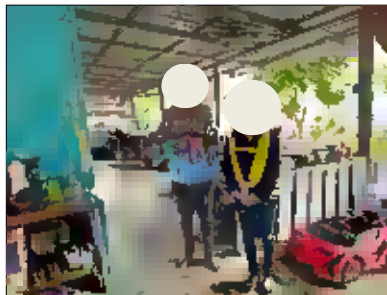

30



## 4.2 Implementation of Environmental and Social Management Plan

เมื่อวันที่ 03/08/67 ได้ลงพื้นที่ประชาสัมพันธ์ พื้นที่หมู่ 4



19



## 4.2 Implementation of Environmental and Social Management Plan

เมื่อวันที่ 03/08/67 ได้ลงพื้นที่ประชาสัมพันธ์ พื้นที่หมู่ 4

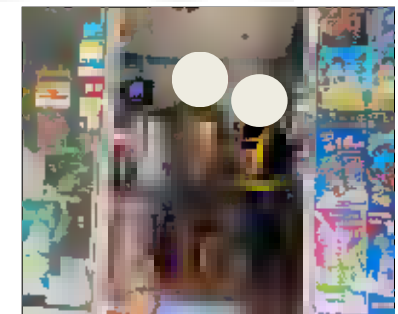

20



4.2

## Implementation of Environmental and Social Management Plan

เมื่อวันที่ 14/09/67 ได้ลงพื้นที่ประชาสัมพันธ์ พื้นที่หมู่ 11

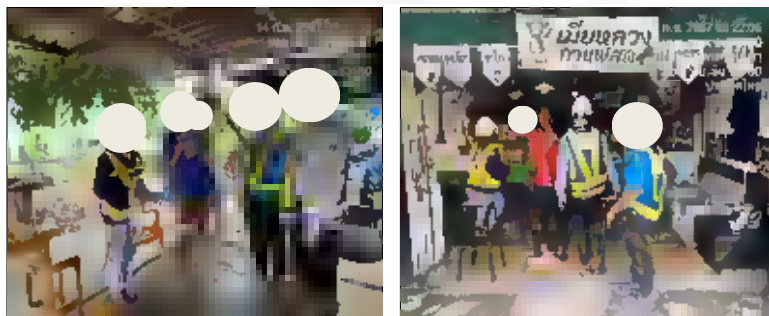

15



4.2

## Implementation of Environmental and Social Management Plan

เมื่อวันที่ 05/10/67 ได้ลงพื้นที่ประชาสัมพันธ์ พื้นที่หมู่ 10



16



4.2

## Implementation of Environmental and Social Management Plan

เมื่อวันที่ 14/09/67 ได้ลงพื้นที่ประชาสัมพันธ์ พื้นที่หมู่ 11

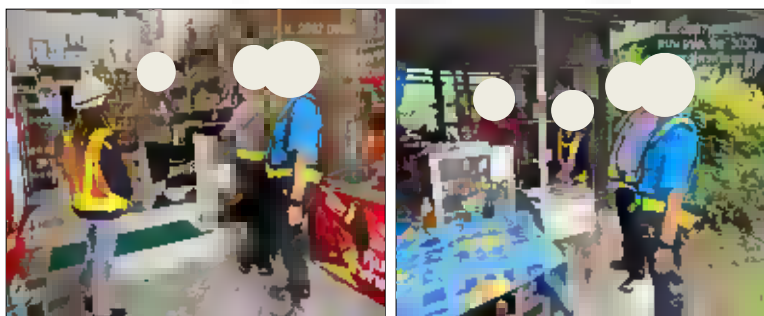

16



4.2

## Implementation of Environmental and Social Management Plan

เมื่อวันที่ 05/10/67 ได้ลงพื้นที่ประชาสัมพันธ์ พื้นที่หมู่ 10



17





#### 4.2 Implementation of Environmental and Social Management Plan

เมื่อวันที่ 09/11/67 ได้ลงพื้นที่ประชาสัมพันธ์ พื้นที่หมู่ 4 ตำบลเชียงรากน้อย อำเภอบางปะอิน จังหวัดพระนครศรีอยุธยา



30



#### 4.2 Implementation of Environmental and Social Management Plan

เมื่อวันที่ 09/11/67 ได้ลงพื้นที่ประชาสัมพันธ์ พื้นที่หมู่ 4 ตำบลเชียงรากน้อย อำเภอบางปะอิน จังหวัดพระนครศรีอยุธยา

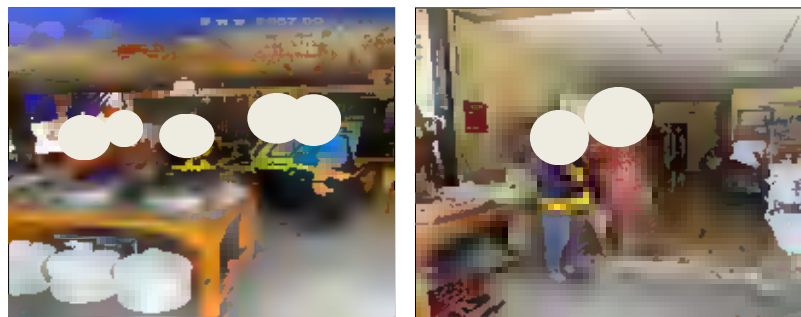

31



#### 4.2 Implementation of Environmental and Social Management Plan

เมื่อวันที่ 07/12/67 ได้ลงพื้นที่ประชาสัมพันธ์ พื้นที่หมู่ 11 ตำบลเชียงรากน้อย อำเภอบางปะอิน จังหวัดพระนครศรีอยุธยา



27



#### 4.2 Implementation of Environmental and Social Management Plan

เมื่อวันที่ 07/12/67 ได้ลงพื้นที่ประชาสัมพันธ์ พื้นที่หมู่ 11 ตำบลเชียงรากน้อย อำเภอบางปะอิน จังหวัดพระนครศรีอยุธยา

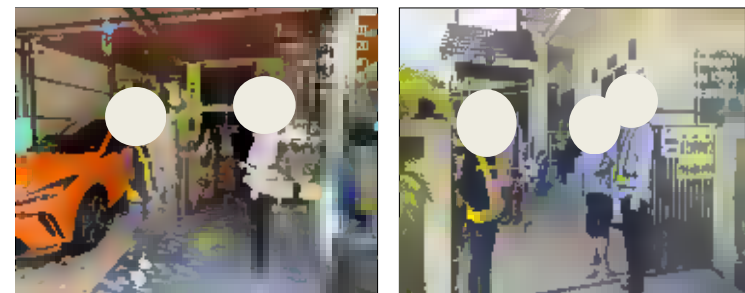

28



## เอกสารแนบ 2-2

แผนการจัดการและแผนปฏิบัติการด้านสิ่งแวดล้อม



**แผนการจัดการ และแผนปฏิบัติการด้านสิ่งแวดล้อม  
(Environmental Management and Action Plan; EMAP)**

**โครงการความร่วมมือระหว่างรัฐบาลแห่งราชอาณาจักรไทยและ  
รัฐบาลแห่งสาธารณรัฐประชาชนจีน ในการพัฒนาระบบรถไฟความเร็วสูง  
เพื่อเชื่อมโยงภูมิภาค ช่วงกรุงเทพมหานคร-หนองคาย  
(ระยะที่ 1 ช่วงกรุงเทพมหานคร-นครราชสีมา)  
สัญญาที่ 4-2 งานโยธาสำหรับช่วงดอนเมือง - นวนคร**

**เมษายน 2565**



**S.P.S. CONSULTING SERVICE CO., LTD**

7 Soi Phaholyothin 24, Phaholyothin Rd., Jompol, Chatuchak, Bangkok, 10900

Tel: 0-2939-4370 Fax: 0-2513-4221 [www.spscon.com](http://www.spscon.com)



แผนการจัดการ และแผนปฏิบัติการด้านสิ่งแวดล้อม  
(Environmental Management and Action Plan; EMAP)

โครงการความร่วมมือระหว่างรัฐบาลแห่งราชอาณาจักรไทยและ  
รัฐบาลแห่งสาธารณรัฐประชาชนจีน ในการพัฒนาระบบรถไฟความเร็วสูง  
เพื่อเชื่อมโยงภูมิภาค ช่วงกรุงเทพมหานคร-หนองคาย  
(ระยะที่ 1 ช่วงกรุงเทพมหานคร-นครราชสีมา)  
สัญญาที่ 4-3 งานโยธาสำหรับช่วงนวนคร-บ้านโพ

พฤศจิกายน 2564



S.P.S. CONSULTING SERVICE CO., LTD.  
7 Soi Phaholyothin 24, Phaholyothin Rd., Jompol, Chatuchak  
Tel: 0-2939-4370 Fax: 0-2513-4221 www.spscon.com





**แผนการจัดการ และแผนปฏิบัติการด้านสิ่งแวดล้อม  
(Environmental Management and Action Plan; EMAP)**

**โครงการความร่วมมือระหว่างรัฐบาลแห่งราชอาณาจักรไทยและ  
รัฐบาลแห่งสาธารณรัฐประชาชนจีน ในการพัฒนาระบบรถไฟความเร็วสูง  
เพื่อเชื่อมโยงภูมิภาค ช่วงกรุงเทพมหานคร-หนองคาย  
(ระยะที่ 1 ช่วงกรุงเทพมหานคร-นครราชสีมา)  
สัญญาที่ 4-4 งานโยธาสำหรับศูนย์ซ่อมบำรุงเชิงรavn้อย**

**ตุลาคม 2565**



**S.P.S. CONSULTING SERVICE CO., LTD**  
7 Soi Phaholyothin 24, Phaholyothin Rd., Jompol, Chatuchak, Bangkok, 10900  
Tel: 0-2939-4370 Fax: 0-2513-4221 [www.spscon.com](http://www.spscon.com)



**เอกสารแนบ 2-3**

เอกสารแต่งตั้งบุคคลที่ 3 (Third Party)

## หนังสือรับรองผู้จัดทำรายงาน

วันที่ 28 กุมภาพันธ์ 2565

โดยหนังสือฉบับนี้ บริษัท ยูนิค เอ็นจิเนียริง แอนด์ คอนสตรัคชั่น จำกัด (มหาชน) ขอรับรองว่าได้ตกลงว่าจ้างบริษัท เอส.พี.เอส. คอนสตรัคติง เซอร์วิส จำกัด ให้เป็นบุคคลที่ 3 (Third Party) ทำหน้าที่ติดตามตรวจสอบและจัดทำรายงานผลปฏิบัติตามมาตรการป้องกันและแก้ไขผลกระทบสิ่งแวดล้อม และมาตรการติดตามตรวจสอบผลกระทบสิ่งแวดล้อม โครงการก่อสร้างรถไฟความเร็วสูง สัญญา 4 - 2 งานโยธา ช่วงดอนเมือง - นวนคร โดยมีกำหนดการว่าจ้าง 1,080 วัน และมีกำหนดให้เริ่มงานตั้งแต่วันที่ 20 มกราคม 2565

**UNIQUE**  
ENGINEERING AND CONSTRUCTION PUBLIC COMPANY LIMITED  
บริษัท ยูนิค เอ็นจิเนียริง แอนด์ คอนสตรัคชั่น จำกัด (มหาชน)

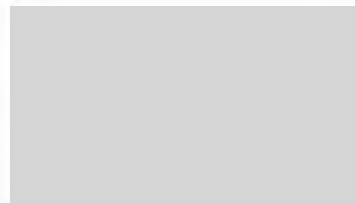

ผู้รับมอบอำนาจ

บริษัท ยูนิค เอ็นจิเนียริง แอนด์ คอนสตรัคชั่น จำกัด (มหาชน)

นายช่างสุวิทย์ ผาสุกพัฒนะกิจ  
Mr.Suwaris Phasukpattanakit  



กิจการร่วมค้า CAN  
CAN JOINT VENTURE

หนังสือรับรองผู้จัดทำรายงาน

วันที่ 21 เดือนตุลาคม พ.ศ. 2564

โดยหนังสือฉบับนี้ กิจการร่วมค้า ซี เอ เอ็น ได้ตกลงว่าจ้างบริษัท เอส.พี.เอส คอนซัลติ้ง เซอร์วิส จำกัด ตามใบสั่งจ้างเลขที่ CSCEC-TH-HSR(4-3)-FB-2021-015 ลงวันที่ 6 กันยายน พ.ศ. 2564 ให้เป็นบุคคลที่ 3 (Third Party) ทำตามหน้าที่ติดตามตรวจสอบและจัดทำรายงานผลการปฏิบัติตามมาตรการป้องกันและแก้ไขผลกระทบสิ่งแวดล้อม และมาตรการติดตามตรวจสอบผลกระทบสิ่งแวดล้อม งานก่อสร้างโครงการความร่วมมือระหว่างรัฐบาล แห่งราชอาณาจักรไทยและรัฐบาลแห่งสาธารณรัฐประชาชนจีน ในการพัฒนาระบบรถไฟความเร็วสูงเพื่อเชื่อมโยงภูมิภาค ช่วงกรุงเทพมหานคร – หนองคาย (ระยะที่ 1 ช่วงกรุงเทพมหานคร – นครราชสีมา) งานสัญญาที่ 4-3 งานโยธาสำหรับช่วง นคร – บ้านโปะ โดยมีกำหนดการว่าจ้างรวม 36 เดือน และมีกำหนดให้เริ่มงานตั้งแต่วันที่ 6 เดือนกันยายน พ.ศ. 2564

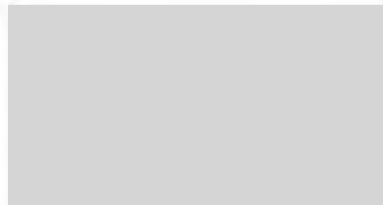

ผู้จัดการโครงการ



ทะเบียนเลขที่ 0107537000939

# บริษัท อิตาเลียนไทย ดีเวล๊อปเมนต์ จำกัด (มหาชน)

## หนังสือรับรองผู้จัดทำรายงาน

วันที่ 25 ตุลาคม 2565

โดยหนังสือฉบับนี้ บริษัท อิตาเลียนไทย ดีเวล๊อปเมนต์ จำกัด (มหาชน) ขอรับรองว่าได้ตกลงว่าจ้าง บริษัท เอส.พี.เอส. คอนสตรัคชั่น เซอร์วิส จำกัด ให้เป็นบุคคลที่ 3 (Third Party) ทำหน้าที่ติดตามตรวจสอบ และจัดทำรายงานผลการปฏิบัติตามมาตรการป้องกัน และแก้ไขผลกระทบสิ่งแวดล้อม และมาตรการติดตามตรวจสอบผลกระทบสิ่งแวดล้อม โครงการก่อสร้างรถไฟฟ้าความเร็วสูง สัญญาที่ 4-4 งานโยธาสำหรับศูนย์ซ่อมบำรุง เชียงรายน้อย โดยมีกำหนดการว่าจ้างรวม 1,080 วัน และมีกำหนดเริ่มงานตั้งแต่ วันที่ 27 กันยายน 2565

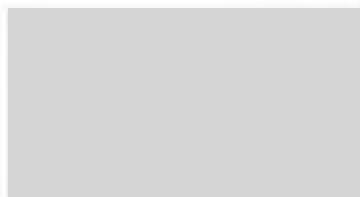

ผู้อำนวยการโครงการฯ



## เอกสารแนบ 2-4

ผลการตรวจสอบการปฏิบัติตามมาตรการฯ และการปรับปรุงแก้ไข

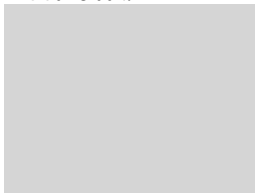
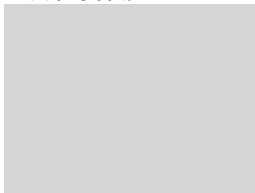

สรุปผลการปรับปรุงแก้ไข  
การตรวจสอบการปฏิบัติตามมาตรการป้องกันและแก้ไขผลกระทบสิ่งแวดล้อม  
ในพื้นที่ปฏิบัติงาน ประจำเดือนกรกฎาคม 2567

โครงการ	: ความร่วมมือระหว่างรัฐบาลแห่งราชอาณาจักรไทยและรัฐบาลแห่งสาธารณรัฐประชาชนจีน ในการพัฒนาระบบรถไฟความเร็วสูง เพื่อเชื่อมโยงภูมิภาค ช่วงกรุงเทพมหานคร-หนองคาย (ระยะที่ 1 ช่วงกรุงเทพมหานคร-นครราชสีมา)		
สัญญาที่	: 4-2 งานโยธา สำหรับช่วงตอนเมือง – นวนคร		
ผู้รับจ้างก่อสร้าง	: บริษัท ยูนิค เอ็นจิเนียริ่ง แอนด์ คอนสตรัคชั่น จำกัด (มหาชน)		
วันที่ตรวจสอบ	: 11 กรกฎาคม 2567		
เวลาที่ตรวจสอบ	: 13:30-15:00 น.		
ผู้ตรวจสอบ	:  Environmental Scientist (SPS) Environmental Scientist (SPS)		
ผู้ร่วมตรวจสอบ	:  Environmental Engineer (CSC) Environment Specialist (PMC) Environmental Officer (UN)		

ผลการตรวจสอบ	ผลการปรับปรุงแก้ไข
<p>ประเด็นที่ 1</p> <ul style="list-style-type: none"><li>- บริเวณ DK-35 พบว่า ไม่มีถาดรองน้ำมันเครื่องจักรเพื่อป้องกันการรั่วไหลของน้ำมันลงสู่แหล่งน้ำ</li></ul> 	<ul style="list-style-type: none"><li>- ได้มีการจัดหาถาดรองรับน้ำมันเครื่องบริเวณพื้นที่ดังกล่าวเรียบร้อยแล้ว</li></ul> 
<p>มาตรการอ้างอิง : คุณภาพน้ำใต้ดิน</p> <ul style="list-style-type: none"><li>- กำหนดให้มีการซ่อมบำรุงเครื่องจักรและยานพาหนะต่างๆ ที่ใช้ ในกิจกรรมก่อสร้างที่ศูนย์บริการ ยกเว้นกรณีจำเป็นต้องเติมน้ำมันหรือเปลี่ยนถ่ายน้ำมันเครื่องจักร ต้องระมัดระวังไม่ให้เกิดการหกหล่น และให้ปฏิบัติงานในพื้นที่ซึ่งได้ออกแบบป้องกันการรั่วไหลของน้ำมันไว้แล้ว เพื่อป้องกันการรั่วไหลของน้ำมันลงสู่แหล่งน้ำ</li></ul> <p>ข้อเสนอแนะกำหนดระยะเวลาปรับปรุงแก้ไข</p> <ul style="list-style-type: none"><li>- เพิ่มถาดรองน้ำมันเครื่องจักรบริเวณพื้นที่ดังกล่าว</li></ul> <p>กำหนดระยะเวลาปรับปรุงแก้ไข</p> <ul style="list-style-type: none"><li>- ดำเนินการแก้ไขภายใน 1 สัปดาห์</li></ul>	

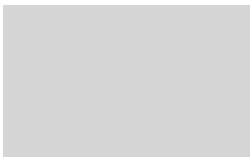
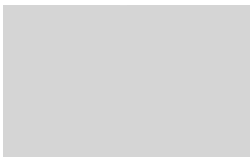

สรุปผลการตรวจสอบการปฏิบัติตามมาตรการป้องกันและแก้ไขผลกระทบสิ่งแวดล้อม  
ในพื้นที่ปฏิบัติงาน ประจำเดือนสิงหาคม 2567

โครงการ	: ความร่วมมือระหว่างรัฐบาลแห่งราชอาณาจักรไทยและรัฐบาลแห่งสาธารณรัฐประชาชนจีน ในการพัฒนาระบบรถไฟความเร็วสูง เพื่อเชื่อมโยงภูมิภาค ช่วงกรุงเทพมหานคร-หนองคาย (ระยะที่ 1 ช่วงกรุงเทพมหานคร-นครราชสีมา)		
สัญญาที่	: 4-2 งานโยธา สำหรับช่วงตอนเมือง – นวนคร		
ผู้รับจ้างก่อสร้าง	: บริษัท ยูนิค เอ็นจิเนียริ่ง แอนด์ คอนสตรัคชั่น จำกัด (มหาชน)		
วันที่ตรวจสอบ	: 15 สิงหาคม 2567		
เวลาที่ตรวจสอบ	: 13:00-15:00 น.		
ผู้ตรวจสอบ	:  Environmental Scientist (SPS) Environmental Scientist (SPS)		
ผู้ร่วมตรวจสอบ	:  Environmental Engineer (CSC) Environmental Officer (UN)		
ผลการตรวจสอบ		ความคิดเห็น/ข้อเสนอแนะ	
ประเด็นที่ 1		- จากการติดตามตรวจสอบการปฏิบัติตามมาตรการ ในวันที่ 15 สิงหาคม 2567 ไม่พบมาตรการที่ต้องปรับปรุงแก้ไข	

ร่าง/เสนอ

  
Environmental Scientist

ตรวจสอบ/อนุมัติ

  
Environmental Specialist

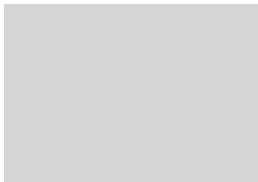
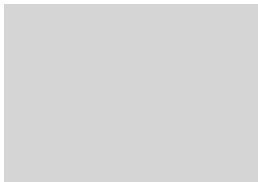

**สรุปผลการปรับปรุงแก้ไข**  
**การตรวจสอบการปฏิบัติตามมาตรการป้องกันและแก้ไขผลกระทบสิ่งแวดล้อม**  
**ในพื้นที่ปฏิบัติงาน ประจำเดือนกันยายน 2567**

<b>โครงการ</b>	: ความร่วมมือระหว่างรัฐบาลแห่งราชอาณาจักรไทยและรัฐบาลแห่งสาธารณรัฐประชาชนจีน ในการพัฒนาระบบรถไฟความเร็วสูง เพื่อเชื่อมโยงภูมิภาค ช่วงกรุงเทพมหานคร-หนองคาย (ระยะที่ 1 ช่วงกรุงเทพมหานคร-นครราชสีมา)
<b>สัญญาที่</b>	: 4-2 งานโยธา สำหรับช่วงตอนเมือง – นวนคร
<b>ผู้รับจ้างก่อสร้าง</b>	: บริษัท ยูนิค เอ็นจิเนียริ่ง แอนด์ คอนสตรัคชั่น จำกัด (มหาชน)
<b>วันที่ตรวจสอบ</b>	: 12 กันยายน 2567
<b>เวลาที่ตรวจสอบ</b>	: 13:30-15:00 น.
<b>ผู้ตรวจสอบ</b>	:  Environmental Scientist (SPS) Environmental Scientist (SPS)
<b>ผู้ร่วมตรวจสอบ</b>	:  Environmental Engineer (CSC) Environment Specialist (PMC) Environmental Officer (UN)

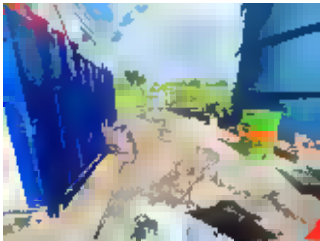
ผลการตรวจสอบ	ผลการปรับปรุงแก้ไข
<p><b>ประเด็นที่ 1</b></p> <ul style="list-style-type: none"> <li>บริเวณ DK-35 พบว่า มีการจัดเก็บถังน้ำมันที่ใช้แล้วไม่เหมาะสม</li> </ul>  <p><b>มาตรการอ้างอิง : คู่มือภาวน้ำใต้ดิน</b></p> <ul style="list-style-type: none"> <li>กรณีที่เป็นต้องเดิมหรือเปลี่ยนถ่ายน้ำมันเครื่องจักร ต้อง ระบุระยะวังไม่ให้มีการหกหล่นและให้ปฏิบัติงานในพื้นที่ซึ่งได้ ออกแบบป้องกันการรั่วไหลของน้ำมันไว้แล้ว เพื่อป้องกันการรั่วไหล ของน้ำมันลงสู่แหล่งน้ำ</li> </ul> <p><b>ข้อเสนอแนะกำหนดระยะเวลาปรับปรุงแก้ไข</b></p> <ul style="list-style-type: none"> <li>ดำเนินการจัดหาพื้นที่สำหรับจัดเก็บถังน้ำมันที่ใช้แล้วให้เหมาะสม เพื่อป้องกันการรั่วไหลของน้ำมันลงสู่แหล่งน้ำ</li> </ul> <p><b>กำหนดระยะเวลาปรับปรุงแก้ไข</b></p> <ul style="list-style-type: none"> <li>ดำเนินการแก้ไขทันที</li> </ul>	<ul style="list-style-type: none"> <li>ดำเนินการจัดหาพื้นที่ สำหรับจัดเก็บถังน้ำมันที่ใช้แล้วให้ เหมาะสมเพื่อป้องกันการรั่วไหลของน้ำมันลงสู่แหล่งน้ำเรียบร้อยแล้ว</li> </ul> 







**สรุปผลการปรับปรุงแก้ไข**  
**การตรวจสอบการปฏิบัติตามมาตรการป้องกันและแก้ไขผลกระทบสิ่งแวดล้อม**  
**ในพื้นที่ปฏิบัติงาน ประจำเดือนกันยายน 2567**

ผลการตรวจสอบ	ผลการปรับปรุงแก้ไข
<p><b>ประเด็นที่ 2</b></p> <ul style="list-style-type: none"> <li>บริเวณ DK-35 พบว่า ไม่มีภาชนะรองรับมูลฝอยบริเวณที่พักคนงานชั่วคราว</li> </ul>  <p><b>มาตรการอ้างอิง : สาธารณสุข</b></p> <ul style="list-style-type: none"> <li>จัดให้มีถังมูลฝอยขนาด 200 ลิตร ที่มีฝาปิดมิดชิด เพื่อป้องกันหนู เข้าไปภายในภาชนะรองรับมูลฝอย</li> </ul> <p><b>ข้อเสนอแนะกำหนดระยะเวลาปรับปรุงแก้ไข</b></p> <ul style="list-style-type: none"> <li>เร่งดำเนินการจัดหาภาชนะรองรับมูลฝอยในบริเวณที่พักคนงานชั่วคราว</li> </ul> <p><b>กำหนดระยะเวลาปรับปรุงแก้ไข</b></p> <ul style="list-style-type: none"> <li>ดำเนินการแก้ไขทันที</li> </ul>	<ul style="list-style-type: none"> <li>ดำเนินการจัดหาภาชนะรองรับมูลฝอยในบริเวณที่พักคนงานชั่วคราวเรียบร้อยแล้ว</li> </ul> 
<p><b>ประเด็นที่ 2</b></p> <ul style="list-style-type: none"> <li>บริเวณ DK-35 พบว่า มีการสะสมของขยะมูลฝอย</li> </ul>  <p><b>มาตรการอ้างอิง : สาธารณสุข</b></p> <ul style="list-style-type: none"> <li>ติดต่อประสานงานให้รถเก็บขนมูลฝอยของหน่วยงานท้องถิ่นที่ รับผิดชอบ หรือหน่วยงานเอกชนที่ได้รับอนุญาตเข้าดำเนินการเก็บ ขนขยะมูลฝอยไปกำจัดเป็นประจำทุกวัน</li> </ul> <p><b>ข้อเสนอแนะกำหนดระยะเวลาปรับปรุงแก้ไข</b></p> <ul style="list-style-type: none"> <li>เร่งดำเนินการขนย้ายขยะไปทิ้งเพื่อลดการสะสมของขยะมูลฝอย บริเวณพื้นที่ดังกล่าว</li> </ul> <p><b>กำหนดระยะเวลาปรับปรุงแก้ไข</b></p> <ul style="list-style-type: none"> <li>ดำเนินการแก้ไขทันที</li> </ul>	<ul style="list-style-type: none"> <li>ผู้รับจ้างก่อสร้างได้ดำเนินการขนย้ายขยะมูลฝอยไปกำจัดเรียบร้อยแล้ว</li> </ul> 

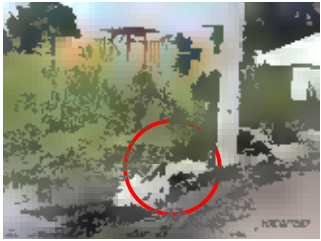
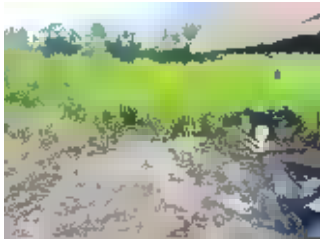

สรุปผลการปรับปรุงแก้ไข  
การตรวจสอบการปฏิบัติตามมาตรการป้องกันและแก้ไขผลกระทบสิ่งแวดล้อม  
ในพื้นที่ปฏิบัติงาน ประจำเดือนตุลาคม 2567

โครงการ	: ความร่วมมือระหว่างรัฐบาลแห่งราชอาณาจักรไทยและรัฐบาลแห่งสาธารณรัฐประชาชนจีน ในการพัฒนาระบบรถไฟความเร็วสูง เพื่อเชื่อมโยงภูมิภาค ช่วงกรุงเทพมหานคร-หนองคาย (ระยะที่ 1 ช่วงกรุงเทพมหานคร-นครราชสีมา)
สัญญาที่	: 4-2 งานโยธา สำหรับช่วงดอนเมือง – นวนคร
ผู้รับจ้างก่อสร้าง	: บริษัท ยูนิค เอ็นจิเนียริ่ง แอนด์ คอนสตรัคชั่น จำกัด (มหาชน)
วันที่ตรวจสอบ	: 9 ตุลาคม 2567
เวลาที่ตรวจสอบ	: 13:30-15:00 น.
ผู้ตรวจสอบ	:  Environmental Scientist (SPS) Environmental Scientist (SPS) Environmental Scientist (SPS)
ผู้ร่วมตรวจสอบ	:  Environmental Engineer (CSC) Environment Specialist (PMC) Environmental Officer (UN)

ผลการตรวจสอบ	ผลการปรับปรุง/แก้ไข
<p>ประเด็นที่ 1</p> <p>- บริเวณ DK-35 พบว่า มีการสะสมของขยะมูลฝอย</p>  	<p>- ผู้รับจ้างก่อสร้างได้ดำเนินการขนย้ายขยะมูลฝอยไปกำจัดเรียบร้อยแล้ว</p>  







สรุปผลการปรับปรุงแก้ไข  
การตรวจสอบการปฏิบัติตามมาตรการป้องกันและแก้ไขผลกระทบสิ่งแวดล้อม  
ในพื้นที่ปฏิบัติงาน ประจำเดือนตุลาคม 2567

ผลการตรวจสอบ	ผลการปรับปรุง/แก้ไข
<p>มาตรการอ้างอิง : สาธารณสุข</p> <ul style="list-style-type: none"><li>- ติดต่อประสานงานให้รถเก็บขยะมูลฝอยของหน่วยงานท้องถิ่นที่รับผิดชอบ หรือหน่วยงานเอกชนที่ได้รับอนุญาตเข้าดำเนินการเก็บขยะมูลฝอยไปกำจัดเป็นประจำทุกวัน</li></ul> <p>ข้อเสนอแนะกำหนดระยะเวลาปรับปรุงแก้ไข</p> <ul style="list-style-type: none"><li>- เร่งดำเนินการขนย้ายขยะไปทิ้งเพื่อการสะสมของขยะมูลฝอยบริเวณพื้นที่ดังกล่าว</li><li>- เร่งดำเนินการจัดหาภาชนะรองรับมูลฝอยที่มีฝาปิดมิดชิด เพื่อป้องกันหนูเข้าไปภายในภาชนะรองรับมูลฝอย</li></ul> <p>กำหนดระยะเวลาปรับปรุงแก้ไข</p> <ul style="list-style-type: none"><li>- ดำเนินการแก้ไขทันที</li></ul>	



สรุปผลการตรวจสอบการปฏิบัติตามมาตรการป้องกันและแก้ไขผลกระทบสิ่งแวดล้อม  
ในพื้นที่ปฏิบัติงาน ประจำเดือนพฤศจิกายน 2567

โครงการ	: ความร่วมมือระหว่างรัฐบาลแห่งราชอาณาจักรไทยและรัฐบาลแห่งสาธารณรัฐประชาชนจีน ในการพัฒนาระบบรถไฟความเร็วสูง เพื่อเชื่อมโยงภูมิภาค ช่วงกรุงเทพมหานคร-หนองคาย (ระยะที่ 1 ช่วงกรุงเทพมหานคร-นครราชสีมา)		
สัญญาที่	: 4-2 งานโยธา สำหรับช่วงตอนเมือง – นคร		
ผู้รับจ้างก่อสร้าง	: บริษัท ยูนิค เอ็นจิเนียริ่ง แอนด์ คอนสตรัคชั่น จำกัด (มหาชน)		
วันที่ตรวจสอบ	: 13 พฤศจิกายน 2567		
เวลาที่ตรวจสอบ	: 13:30-15:00 น.		
ผู้ตรวจสอบ	:  Environmental Scientist (SPS)		
ผู้ร่วมตรวจสอบ	:  Environmental Scientist (SPS)		
	:  Environmental Engineer (CSC)		
	:  Environmental Officer (UN)		

ผลการตรวจสอบ	ความคิดเห็น/ข้อเสนอแนะ
ประเด็นที่ 1 - จากการติดตามตรวจสอบการปฏิบัติตามมาตรการ ในวันที่ 13 พฤศจิกายน 2567 ไม่พบมาตรการที่ต้องปรับปรุงแก้ไข	

ร่าง/เสนอ



  
Environmental Scientist

ตรวจสอบ/อนุมัติ

  
Environmental Specialist

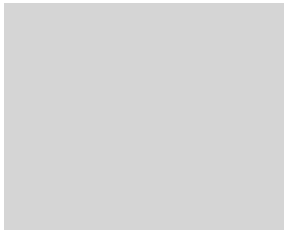

สรุปผลการปรับปรุงแก้ไข  
การตรวจสอบการปฏิบัติตามมาตรการป้องกันและแก้ไขผลกระทบสิ่งแวดล้อม  
ในพื้นที่ปฏิบัติงาน ประจำเดือนธันวาคม 2567

โครงการ	: ความร่วมมือระหว่างรัฐบาลแห่งราชอาณาจักรไทยและรัฐบาลแห่งสาธารณรัฐประชาชนจีน ในการพัฒนาระบบรถไฟความเร็วสูง เพื่อเชื่อมโยงภูมิภาค ช่วงกรุงเทพมหานคร-หนองคาย (ระยะที่ 1 ช่วงกรุงเทพมหานคร-นครราชสีมา)		
สัญญาที่	: 4-2 งานโยธา สำหรับช่วงตอนเมือง – นคร		
ผู้รับจ้างก่อสร้าง	: บริษัท ยูนิค เอ็นจิเนียริ่ง แอนด์ คอนสตรัคชั่น จำกัด (มหาชน)		
วันที่ตรวจสอบ	: 11 ธันวาคม 2567		
เวลาที่ตรวจสอบ	: 13:30-15:00 น.		
ผู้ตรวจสอบ	:  Environmental Scientist (SPS) Environmental Scientist (SPS) Environmental Scientist (SPS)		
ผู้ร่วมตรวจสอบ	:  Environmental Engineer (CSC) Environment Specialist (PMC) Environmental Officer (UN)		

ผลการตรวจสอบ	ผลการปรับปรุงแก้ไข
<p>ประเด็นที่ 1</p> <p>- บริเวณ DK-35 พบว่า มีการรั่วไหลของน้ำมันจากเครื่องจักร</p> 	<p>- ผู้รับจ้างก่อสร้างได้ดำเนินการทำความสะอาดบริเวณพื้นที่ดังกล่าวเรียบร้อยแล้ว</p> 
<p>มาตรการอ้างอิง : คุณภาพน้ำใต้ดิน</p> <p>- กำหนดให้มีการซ่อมบำรุงเครื่องจักรและยานพาหนะต่างๆ ที่ใช้ในกิจกรรมก่อสร้างที่ศูนย์บริการ ยกเว้นกรณีจำเป็นต้องเดิมหรือเปลี่ยนถ่ายน้ำมันเครื่องจักร ต้องระมัดระวังไม่ให้เกิดการหกหล่นและให้ปฏิบัติงานในพื้นที่ซึ่งได้ออกแบบป้องกันการรั่วไหลของน้ำมันไว้แล้ว เพื่อป้องกันการรั่วไหลของน้ำมันลงสู่แหล่งน้ำ</p>	



สรุปผลการปรับปรุงแก้ไข  
การตรวจสอบการปฏิบัติตามมาตรการป้องกันและแก้ไขผลกระทบสิ่งแวดล้อม  
ในพื้นที่ปฏิบัติงาน ประจำเดือนธันวาคม 2567



ผลการตรวจสอบ	ผลการปรับปรุงแก้ไข
<p>ข้อเสนอแนะกำหนดระยะเวลาปรับปรุงแก้ไข</p> <ul style="list-style-type: none"><li>- เร่งดำเนินการขุดลอกดินบริเวณดังกล่าว และนำส่งกำจัดต่อไป</li><li>- เร่งดำเนินการจัดหาวัสดุรองรับน้ำมันพร้อมวัสดุดูดซับไว้บริเวณพื้นที่ดังกล่าวเพื่อป้องกันการรั่วไหลลงสู่แหล่งน้ำ</li></ul> <p>กำหนดระยะเวลาปรับปรุงแก้ไข</p> <ul style="list-style-type: none"><li>- ดำเนินการแก้ไขทันที</li></ul>	
<p>ประเด็นที่ 2</p> <ul style="list-style-type: none"><li>- บริเวณ DK-35 พบว่า มีการจัดเก็บถังน้ำมันที่ใช้แล้วไม่เหมาะสม</li></ul> 	<ul style="list-style-type: none"><li>- ผู้รับจ้างก่อสร้างได้ดำเนินการจัดหาพื้นที่สำหรับจัดเก็บถังน้ำมันที่ใช้แล้วให้เหมาะสมเพื่อป้องกันการรั่วไหลของน้ำมันลงสู่แหล่งน้ำเรียบร้อยแล้ว</li></ul> 
<p>มาตรการอ้างอิง : คุณภาพน้ำใต้ดิน</p> <ul style="list-style-type: none"><li>- กำหนดให้มีการซ่อมบำรุงเครื่องจักรและยานพาหนะต่างๆ ที่ใช้ในกิจกรรมก่อสร้างที่ศูนย์บริการ ยกเว้นกรณีจำเป็นต้องเดิมหรือเปลี่ยนถ่ายน้ำมันเครื่องจักร ต้องระมัดระวังไม่ให้เกิดการหกหล่นและให้ปฏิบัติงานในพื้นที่ซึ่งได้ออกแบบป้องกันการรั่วไหลของน้ำมันไว้แล้ว เพื่อป้องกันการรั่วไหลของน้ำมันลงสู่แหล่งน้ำ</li></ul> <p>ข้อเสนอแนะกำหนดระยะเวลาปรับปรุงแก้ไข</p> <ul style="list-style-type: none"><li>- เร่งดำเนินการจัดหาพื้นที่สำหรับจัดเก็บถังน้ำมันที่ใช้แล้วให้เหมาะสมเพื่อป้องกันการรั่วไหลของน้ำมันลงสู่แหล่งน้ำ</li></ul> <p>กำหนดระยะเวลาปรับปรุงแก้ไข</p> <ul style="list-style-type: none"><li>- ดำเนินการแก้ไขทันที</li></ul>	

สรุปผลการปรับปรุงแก้ไขผลการตรวจสอบการปฏิบัติตามมาตรการป้องกันและแก้ไขผลกระทบสิ่งแวดล้อม  
ในพื้นที่ปฏิบัติงาน ประจำเดือนกรกฎาคม 2567

โครงการ	:	ความร่วมมือระหว่างรัฐบาลแห่งราชอาณาจักรไทยและรัฐบาลแห่งสาธารณรัฐประชาชนจีน ในการพัฒนาระบบรถไฟความเร็วสูง เพื่อเชื่อมโยงภูมิภาค ช่วงกรุงเทพมหานคร-หนองคาย (ระยะที่ 1 ช่วงกรุงเทพมหานคร-นครราชสีมา)
สัญญาที่	:	4-3 งานโยธาสำหรับช่วงนวนคร-บ้านโพ
ผู้รับจ้างก่อสร้าง	:	กิจการร่วมค้า ซีเอเอ็น
วันที่ตรวจสอบ	:	9 กรกฎาคม 2567
เวลาที่ตรวจสอบ	:	13:30-16:30 น.
ผู้ตรวจสอบ	:	Environmental Scientist (SPS)
	:	Environmental Scientist (SPS)
ผู้ร่วมตรวจสอบ	:	Environmental Engineer (CSC)
	:	Environmental Engineer (CAN)

ผลการตรวจสอบ	ผลการปรับปรุงแก้ไข
<p>ประเด็นที่ 1</p> <p>- พบฝุ่นละอองบริเวณถนนลำเลียงวัสดุ (DK. 46)</p>  <p>มาตรการอ้างอิง : คุณภาพอากาศ</p> <p>2.4 พื้นที่ก่อสร้างที่ถูกเปิดผิวหน้าดิน ต้องฉีดพรมน้ำเพื่อควบคุมฝุ่นละอองอย่างสม่ำเสมอ</p>	<p>- ผู้รับจ้างก่อสร้างมีการปรับเพิ่มความถี่ในการฉีดพรมน้ำให้เหมาะสมกับสภาพภูมิอากาศและพื้นที่ปฏิบัติงาน</p> 

สรุปผลการปรับปรุงแก้ไขผลการตรวจสอบการปฏิบัติตามมาตรการป้องกันและแก้ไขผลกระทบสิ่งแวดล้อม  
ในพื้นที่ปฏิบัติงาน ประจำเดือนกรกฎาคม 2567

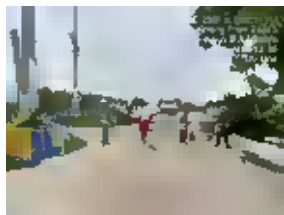
ผลการตรวจสอบ	ผลการปรับปรุงแก้ไข
<p>ประเด็นที่ 2</p> <p>- พบเศษดินบริเวณถนนที่ใช้ร่วมกับชุมชน จำนวน 1 จุด (DK. 41)</p>   <p>มาตรการอ้างอิง : คุณภาพอากาศ</p> <p>2.6 จัดเจ้าหน้าที่เก็บกวาดดินโคลนและล้างพื้นผิวถนนที่อยู่ใกล้เคียงเขตก่อสร้างโครงการ อย่างน้อยวันละ 1 ครั้ง</p> <p>มาตรการอ้างอิง : การคมนาคมขนส่ง</p> <p>2.28 จัดให้มีพื้นที่ล้างล้อรถยนต์ หรือรถบรรทุกที่วิ่งเข้า-ออกพื้นที่ก่อสร้างโครงการ เพื่อควบคุมไม่ให้มีเศษดินและทรายที่ติดล้อรถยนต์หรือรถบรรทุกทุกคันที่อยู่ที่ใกล้เคียงพื้นที่โครงการ</p>	<p>- ผู้รับจ้างก่อสร้างได้ดำเนินการเก็บกวาดดินโคลนและล้างพื้นผิวถนนที่อยู่ใกล้เคียงเขตก่อสร้างโครงการ</p>   <p>กำหนดระยะเวลาปรับปรุงแก้ไข</p> <p>- ดำเนินการทันที</p>



สรุปผลการตรวจสอบการปฏิบัติตามมาตรการป้องกันและแก้ไขผลกระทบสิ่งแวดล้อม  
ในพื้นที่ปฏิบัติงาน ประจำเดือนสิงหาคม 2567

**โครงการ** : ความร่วมมือระหว่างรัฐบาลแห่งราชอาณาจักรไทยและรัฐบาลแห่งสาธารณรัฐประชาชนจีน  
ในการพัฒนาระบบรถไฟความเร็วสูง เพื่อเชื่อมโยงภูมิภาค ช่วงกรุงเทพมหานคร-หนองคาย  
(ระยะที่ 1 ช่วงกรุงเทพมหานคร-นครราชสีมา)

**สัญญาที่** : 4-3 งานโยธาสำหรับช่วงนวนคร-บ้านโพ

**ผู้รับจ้างก่อสร้าง** : กิจการร่วมค้า ซีเอเอ็น

**วันที่ตรวจสอบ** : 13 สิงหาคม 2567

**เวลาที่ตรวจสอบ** : 09:00-11:30 น.

**ผู้ตรวจสอบ** :  Environmental Scientist (SPS)

**ผู้ร่วมตรวจสอบ** :  Environmental Scientist (SPS)

**ผู้ร่วมตรวจสอบ** :  Environmental Engineer (CSC)

**ผู้ร่วมตรวจสอบ** :  Environmental Engineer (CAN)

ผลการตรวจสอบ	ความคิดเห็น/ข้อเสนอแนะ
- จากการตรวจสอบบริเวณพื้นที่ปฏิบัติงาน ในวันที่ 13 สิงหาคม 2567 ไม่พบมาตรการฯ ที่ต้องปรับปรุง/แก้ไข	



ตรวจสอบ/อนุมัติ



ร่าง/เสนอ



สรุปผลการปรับปรุงแก้ไขผลการตรวจสอบการปฏิบัติตามมาตรการป้องกันและแก้ไขผลกระทบสิ่งแวดล้อม  
ในพื้นที่ปฏิบัติงาน ประจำเดือนกันยายน 2567

**โครงการ** : ความร่วมมือระหว่างรัฐบาลแห่งราชอาณาจักรไทยและรัฐบาลแห่งสาธารณรัฐประชาชนจีน  
ในการพัฒนาระบบรถไฟความเร็วสูง เพื่อเชื่อมโยงภูมิภาค ช่วงกรุงเทพมหานคร-หนองคาย  
(ระยะที่ 1 ช่วงกรุงเทพมหานคร-นครราชสีมา)

**สัญญาที่** : 4-3 งานโยธาสำหรับช่วงนวนคร-บ้านโพ

**ผู้รับจ้างก่อสร้าง** : กิจการร่วมค้า ซีเอเอ็น

**วันที่ตรวจสอบ** : 10 กันยายน 2567

**เวลาที่ตรวจสอบ** : 9:00-11:30 น.

**ผู้ตรวจสอบ** :  Environmental Scientist (SPS)

**ผู้ร่วมตรวจสอบ** :  Environmental Scientist (SPS)

**ผู้ร่วมตรวจสอบ** :  Environmental Engineer (CSC)

**ผู้ร่วมตรวจสอบ** :  Environmental Engineer (CAN)

ผลการตรวจสอบ	ผลการปรับปรุงแก้ไข
<p><b>ประเด็นที่ 1</b></p> <p>- พบการชะล้างของเศษปูนลงในทางระบายน้ำและท่อระบายน้ำบริเวณหลังโรงผลิตคอนกรีตผสมเสร็จ DK.46</p>  <p><b>มาตรการอ้างอิง : อุทกวิทยาและการระบายน้ำ</b></p> <p>5.6 ผู้รับเหมาก่อสร้างต้องตรวจสอบดูแล และป้องกันไม่ให้ดินตะกอนและเศษวัสดุจากการก่อสร้างกีดขวางทางระบายน้ำหรือคูระบายน้ำหรือท่อระบายน้ำสาธารณะ</p> <p>5.7 ผู้รับเหมาก่อสร้างต้องไม่ทำการปิดกั้นทางระบายน้ำเดิม ต้องจัดทำทางระบายน้ำชั่วคราวในทุกพื้นที่ เพื่อป้องกันปัญหาน้ำท่วมขังและต้องคืนพื้นที่เมื่อเสร็จงาน</p>	<p>- ผู้รับจ้างก่อสร้างมีการขุดลอกดินที่เกิดขวางออกจากบริเวณดังกล่าว และป้องกันไม่ให้เศษปูนจากบ่อคายปูนของโรงผลิตคอนกรีตผสมเสร็จไหลลงปิดทางระบายน้ำ</p> 



**สรุปผลการปรับปรุงแก้ไขผลการตรวจสอบการปฏิบัติตามมาตรการป้องกันและแก้ไขผลกระทบสิ่งแวดล้อม  
ในพื้นที่ปฏิบัติงาน ประจำเดือนตุลาคม 2567**

โครงการ	: ความร่วมมือระหว่างรัฐบาลแห่งราชอาณาจักรไทยและรัฐบาลแห่งสาธารณรัฐประชาชนจีน ในการพัฒนาระบบรถไฟความเร็วสูง เพื่อเชื่อมโยงภูมิภาค ช่วงกรุงเทพมหานคร-หนองคาย (ระยะที่ 1 ช่วงกรุงเทพมหานคร-นครราชสีมา)
สัญญาที่	: 4-3 งานโยธาสำหรับช่วงนวนคร-บ้านโปะ
ผู้รับจ้างก่อสร้าง	: กิจการร่วมค้า ซีเอเอ็น
วันที่ตรวจสอบ	: 8 ตุลาคม 2567
เวลาที่ตรวจสอบ	: 8:30-11:30 น.
ผู้ตรวจสอบ	: <div style="background-color: #cccccc; width: 100px; height: 20px;"></div> Environmental Scientist (SPS)
	: <div style="background-color: #cccccc; width: 100px; height: 20px;"></div> Environmental Scientist (SPS)
ผู้ร่วมตรวจสอบ	: <div style="background-color: #cccccc; width: 100px; height: 20px;"></div> Environmental Engineer (CSC)
	: <div style="background-color: #cccccc; width: 100px; height: 20px;"></div> Environmental Engineer (CAN)

ผลการตรวจสอบ	ผลการปรับปรุงแก้ไข
<p><b>ประเด็นที่ 1</b></p> <p>- พบมูลฝอยบริเวณพื้นที่ปฏิบัติงาน</p> <div style="text-align: center;">  <p>DK.41</p> </div> <div style="text-align: center;">  <p>DK.54</p> </div> <p><b>มาตรการอ้างอิง : อุทกวิทยาและการระบาย</b></p> <p>6.9 ต้องหลีกเลี่ยงการสร้างทัศนียภาพจากท่อหรือนำมาดูภายในพื้นที่ก่อสร้าง</p>	<p>- ดำเนินการจัดเก็บมูลฝอยออกจากพื้นที่ดังกล่าวและรวบรวมให้กับหน่วยงานที่เกี่ยวข้องเข้ามาจัดเก็บ</p> <div style="text-align: center;">  <p>DK.41</p> </div> <div style="text-align: center;">  <p>DK.54</p> </div>



สรุปผลการปรับปรุงแก้ไขผลการตรวจสอบการปฏิบัติตามมาตรการป้องกันและแก้ไขผลกระทบสิ่งแวดล้อม  
ในพื้นที่ปฏิบัติงาน ประจำเดือนพฤศจิกายน 2567

โครงการ : ความร่วมมือระหว่างรัฐบาลแห่งราชอาณาจักรไทยและรัฐบาลแห่งสาธารณรัฐประชาชนจีน  
ในการพัฒนาระบบรถไฟความเร็วสูง เพื่อเชื่อมโยงภูมิภาค ช่วงกรุงเทพมหานคร-หนองคาย  
(ระยะที่ 1 ช่วงกรุงเทพมหานคร-นครราชสีมา)

สัญญาที่ : 4-3 งานโยธาสำหรับช่วงนวนคร-บ้านโพ

ผู้รับจ้างก่อสร้าง : กิจการร่วมค้า ซีเอเอ็น

วันที่ตรวจสอบ : 12 พฤศจิกายน 2567

เวลาที่ตรวจสอบ : 8:30-11:30 น.

ผู้ตรวจสอบ :  Environmental Scientist (SPS)

:  Environmental Scientist (SPS)

ผู้ร่วมตรวจสอบ :  Environmental Engineer (CSC)

:  Environmental Engineer (CAN)

ผลการตรวจสอบ	ผลการปรับปรุงแก้ไข
<p><b>ประเด็นที่ 1</b></p> <p>- พบมูลฝอยบริเวณพื้นที่ปฏิบัติงาน</p>  <p>DK.37</p>  <p>DK.57</p> <p>มาตรการอ้างอิง : สุนทรียภาพและการท่องเที่ยว</p> <p>6.9 ต้องหลีกเลี่ยงการสร้างทัศนียภาพเลวร้ายหรือไม่ดูภายในพื้นที่ก่อสร้าง</p>	<p>- ผู้รับจ้างก่อสร้างมีการจัดเก็บมูลฝอยออกจากพื้นที่ดังกล่าวและรวบรวมให้กับหน่วยงานที่เกี่ยวข้องเข้ามาจัดเก็บ</p>  <p>DK.37</p>  <p>DK.57</p>







สรุปผลการปรับปรุงแก้ไขผลการตรวจสอบการปฏิบัติตามมาตรการป้องกันและแก้ไขผลกระทบสิ่งแวดล้อม  
ในพื้นที่ปฏิบัติงาน ประจำเดือนพฤศจิกายน 2567

ผลการตรวจสอบ	ผลการปรับปรุงแก้ไข
<p><b>ประเด็นที่ 2</b></p> <p>- พบการเผามูลฝอยบริเวณพื้นที่ปฏิบัติงาน DK.41</p>  <p>มาตรการอ้างอิง : สาธารณูปโภคและสาธารณูปการ (การจัดการเศษวัสดุ/ขยะมูลฝอย)</p> <p>4.8 จัดให้มีที่รองรับขยะที่มีฝาปิดให้เพียงพอแก่ความต้องการและวางภาชนะรองรับขยะมูลฝอยให้กระจายครอบคลุมพื้นที่โครงการ</p>	<p>- ผู้รับจ้างก่อสร้างมีการจัดเก็บมูลฝอยออกจากพื้นที่ดังกล่าวและรวบรวมให้กับหน่วยงานที่เกี่ยวข้องเข้ามาจัดเก็บ รวมทั้งอบรมผู้ปฏิบัติงานไม่ให้มีการเผามูลฝอยโดยเด็ดขาด</p>  
<p><b>ประเด็นที่ 3</b></p> <p>- พบฝุ่นละอองบริเวณถนนลำเลียงวัสดุ DK.43-47</p>  <p>มาตรการอ้างอิง : คุณภาพอากาศ</p> <p>2.4 พื้นที่ก่อสร้างที่ถูกเปิดผิวหน้าดิน ต้องฉีดพรมน้ำเพื่อควบคุมฝุ่นละอองอย่างสม่ำเสมอ</p>	<p>- ผู้รับจ้างก่อสร้างมีการปรับเพิ่มความถี่ในการฉีดพรมน้ำให้เหมาะสมกับสภาพภูมิอากาศและพื้นที่ปฏิบัติงาน</p> 



สรุปผลการปรับปรุงแก้ไขผลการตรวจสอบการปฏิบัติตามมาตรการป้องกันและแก้ไขผลกระทบสิ่งแวดล้อม  
ในพื้นที่ปฏิบัติงาน ประจำเดือนธันวาคม 2567

โครงการ	: ความร่วมมือระหว่างรัฐบาลแห่งราชอาณาจักรไทยและรัฐบาลแห่งสาธารณรัฐประชาชนจีน ในการพัฒนาระบบรถไฟความเร็วสูง เพื่อเชื่อมโยงภูมิภาค ช่วงกรุงเทพมหานคร-หนองคาย (ระยะที่ 1 ช่วงกรุงเทพมหานคร-นครราชสีมา)
สัญญาที่	: 4-3 งานโยธาสำหรับช่วงนวนคร-บ้านโพ
ผู้รับจ้างก่อสร้าง	: กิจการร่วมค้า ซีเอเอ็น
วันที่ตรวจสอบ	: 3 ธันวาคม 2567
เวลาที่ตรวจสอบ	: 14:00-17:00 น.
ผู้ตรวจสอบ	:  Environmental Scientist (SPS)
	:  Environmental Scientist (SPS)
ผู้ร่วมตรวจสอบ	:  Environmental Specialists (PMC)
	:  Environmental Engineer (CSC)
	:  Environmental Engineer (CAN)

ผลการตรวจสอบ	ความคิดเห็น/ข้อเสนอแนะ
<p>ประเด็นที่ 1</p> <p>- พบมูลฝอยบริเวณพื้นที่ปฏิบัติงาน DK.47</p>   <p>มาตรการอ้างอิง : สุนทรียภาพและการท่องเที่ยว</p> <p>6.9 ต้องหลีกเลี่ยงการสร้างทัศนียภาพจากท่อไม่คาดภายในพื้นที่ก่อสร้าง</p>	<p>- ผู้รับจ้างก่อสร้างมีการจัดเก็บมูลฝอยออกจากพื้นที่ดังกล่าวและรวบรวมให้กับหน่วยงานที่เกี่ยวข้องเข้ามาจัดเก็บ</p>  









สรุปผลการปรับปรุงแก้ไขผลการตรวจสอบการปฏิบัติตามมาตรการป้องกันและแก้ไขผลกระทบสิ่งแวดล้อม  
ในพื้นที่ปฏิบัติงาน ประจำเดือนธันวาคม 2567

ผลการตรวจสอบ	ความคิดเห็น/ข้อเสนอแนะ
<p>ประเด็นที่ 2</p> <p>- พบเศษดินบริเวณถนนที่ใช้ร่วมกับชุมชน DK.47</p>  <p>มาตรการอ้างอิง : คุณภาพอากาศ</p> <p>2.6 จัดเจ้าหน้าที่เก็บกวาดดินโคลนและล้างพื้นผิวถนนที่อยู่ใกล้เคียงเขตก่อสร้างโครงการ อย่างน้อยวันละ 1 ครั้ง</p>	<p>- ผู้รับจ้างก่อสร้างได้ดำเนินการเก็บกวาดดินโคลนและล้างพื้นผิวถนนที่อยู่ใกล้เคียงเขตก่อสร้างโครงการ</p> 



สรุปผลการตรวจสอบการปฏิบัติตามมาตรการป้องกันและแก้ไขผลกระทบสิ่งแวดล้อม  
ในพื้นที่ปฏิบัติงาน ประจำเดือนกรกฎาคม 2567

โครงการ	: ความร่วมมือระหว่างรัฐบาลแห่งราชอาณาจักรไทยและรัฐบาลแห่งสาธารณรัฐประชาชนจีน ในการพัฒนาระบบรถไฟความเร็วสูง เพื่อเชื่อมโยงภูมิภาค ช่วงกรุงเทพมหานคร-หนองคาย (ระยะที่ 1 ช่วงกรุงเทพมหานคร-นครราชสีมา)
สัญญาที่	: 4-4 งานโยธาสำหรับศูนย์ซ่อมบำรุงเชียงรากน้อย
ผู้รับจ้างก่อสร้าง	: บริษัท อิตาเลียนไทย ดีเวลอปเม้นท์ จำกัด (มหาชน)
วันที่ตรวจสอบ	: 11 กรกฎาคม 2567
เวลาที่ตรวจสอบ	: 10:00-11:00 น.
ผู้ตรวจสอบ	:  Environmental Scientist (SPS)
	:  Environmental Scientist (SPS)
	:  Environmental Scientist (SPS)
ผู้ร่วมตรวจสอบ	:  Environmental Engineer (CSC)
	:  Safety (CSC)
	:  Quality Assurance Engineer (ITD)

ผลการตรวจสอบ	ความคิดเห็น/ข้อเสนอแนะ
จากการติดตามตรวจสอบการปฏิบัติตามมาตรการฯ บริเวณพื้นที่ ปฏิบัติงานในวันที่ 11 กรกฎาคม 2567 ไม่พบมาตรการฯ ที่ต้อง ปรับปรุงแก้ไข	-



 ตรวจสอบ/อนุมัติ  
Environmental Specialist

 ร่าง/เสนอ  
Environmental Scientist

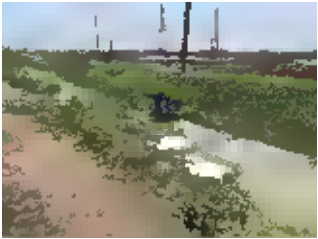

สรุปผลการปรับปรุงแก้ไขผลการตรวจสอบการปฏิบัติตามมาตรการป้องกันและแก้ไขผลกระทบสิ่งแวดล้อม  
ในพื้นที่ปฏิบัติงาน ประจำเดือนสิงหาคม 2567

โครงการ	:	ความร่วมมือระหว่างรัฐบาลแห่งราชอาณาจักรไทยและรัฐบาลแห่งสาธารณรัฐประชาชนจีน ในการพัฒนาระบบรถไฟความเร็วสูง เพื่อเชื่อมโยงภูมิภาค ช่วงกรุงเทพมหานคร-หนองคาย (ระยะที่ 1 ช่วงกรุงเทพมหานคร-นครราชสีมา)
สัญญาที่	:	4-4 งานโยธาสำหรับศูนย์ซ่อมบำรุงเชียงรากน้อย
ผู้รับจ้างก่อสร้าง	:	บริษัท อิตาเลียนไทย ดีเวลอปเม้นท์ จำกัด (มหาชน)
วันที่ตรวจสอบ	:	14 สิงหาคม 2567
เวลาที่ตรวจสอบ	:	10:00-11:00 น.
ผู้ตรวจสอบ	:	Environmental Scientist (SPS)
	:	Environmental Scientist (SPS)
	:	Environmental Scientist (SPS)
ผู้ร่วมตรวจสอบ	:	Environmental Engineer (CSC)
	:	Safety (CSC)
	:	Safety Officer (ITD)
	:	Quality Assurance Engineer (ITD)

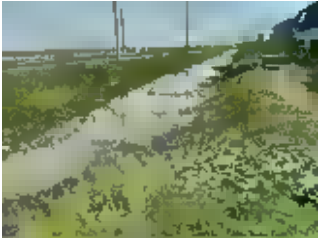
ผลการตรวจสอบ	ผลการปรับปรุงแก้ไข
<p>ประเด็นที่ 1</p> <ul style="list-style-type: none"> <li>พบขยะมูลฝอยบริเวณรางระบายน้ำหรือคูระบายน้ำในพื้นที่ บ้านพักคนงาน</li> </ul> 	<ul style="list-style-type: none"> <li>ผู้รับจ้างดำเนินการจัดเก็บมูลฝอยออกจากรางระบายน้ำหรือคู ระบายน้ำและนำไปรวบรวมในภาชนะรองรับมูลฝอยที่จัดเตรียมไว้</li> </ul>  



สรุปผลการปรับปรุงแก้ไขผลการตรวจสอบการปฏิบัติตามมาตรการป้องกันและแก้ไขผลกระทบสิ่งแวดล้อม  
ในพื้นที่ปฏิบัติงาน ประจำเดือนสิงหาคม 2567

ผลการตรวจสอบ	ผลการปรับปรุงแก้ไข
<p>มาตรการอ้างอิง : อุทกวิทยาและการระบายน้ำ</p> <p>5.3 จัดพื้นที่เขตก่อสร้างเท่าที่จำเป็น และดูแลทำความสะอาด โดยการจัดเก็บวัสดุก่อสร้าง เครื่องจักร และขยะมูลฝอย อย่างเป็นระเบียบ มิให้เกิดขวางทางระบายน้ำ</p>	



สรุปผลการตรวจสอบการปฏิบัติตามมาตรการป้องกันและแก้ไขผลกระทบสิ่งแวดล้อม  
ในพื้นที่ปฏิบัติงาน ประจำเดือนกันยายน 2567

โครงการ : ความร่วมมือระหว่างรัฐบาลแห่งราชอาณาจักรไทยและรัฐบาลแห่งสาธารณรัฐประชาชนจีน  
ในการพัฒนาระบบรถไฟความเร็วสูง เพื่อเชื่อมโยงภูมิภาค ช่วงกรุงเทพมหานคร-หนองคาย  
(ระยะที่ 1 ช่วงกรุงเทพมหานคร-นครราชสีมา)

สัญญาที่ : 4-4 งานโยธาสำหรับศูนย์ซ่อมบำรุงเชิงรุกรากน้อย

ผู้รับจ้างก่อสร้าง : บริษัท อิตาเลียนไทย ดีเวลอปเม้นท์ จำกัด (มหาชน)

วันที่ตรวจสอบ : 12 กันยายน 2567

เวลาที่ตรวจสอบ : 10:00-11:00 น.

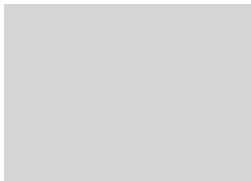
ผู้ตรวจสอบ :  Environmental Scientist (SPS)

:  Environmental Scientist (SPS)

ผู้ร่วมตรวจสอบ :  Environmental Engineer (CSC)

:  Safety (CSC)

:  Safety Officer (ITD)

ผลการตรวจสอบ	ความคิดเห็น/ข้อเสนอแนะ
จากการติดตามตรวจสอบการปฏิบัติตามมาตรการฯ บริเวณพื้นที่ ปฏิบัติงานในวันที่ 12 กันยายน 2567 ไม่พบมาตรการฯ ที่ต้องปรับปรุง แก้ไข	-

 ร่าง/เสนอ

Environmental Scientist

 ตรวจสอบ/อนุมัติ

Environmental Specialist



สรุปผลการตรวจสอบการปฏิบัติตามมาตรการป้องกันและแก้ไขผลกระทบสิ่งแวดล้อม  
ในพื้นที่ปฏิบัติงาน ประจำเดือนตุลาคม 2567

โครงการ : ความร่วมมือระหว่างรัฐบาลแห่งราชอาณาจักรไทยและรัฐบาลแห่งสาธารณรัฐประชาชนจีน  
ในการพัฒนาระบบรถไฟความเร็วสูง เพื่อเชื่อมโยงภูมิภาค ช่วงกรุงเทพมหานคร-หนองคาย  
(ระยะที่ 1 ช่วงกรุงเทพมหานคร-นครราชสีมา)

สัญญาที่ : 4-4 งานโยธาสำหรับศูนย์ซ่อมบำรุงเชิงรุกรากน้อย

ผู้รับจ้างก่อสร้าง : บริษัท อิตาเลียนไทย ดีเวลอปเม้นท์ จำกัด (มหาชน)

วันที่ตรวจสอบ : 9 ตุลาคม 2567

เวลาที่ตรวจสอบ : 10:00-11:00 น.

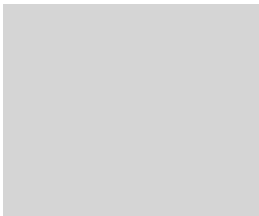
ผู้ตรวจสอบ :  Environmental Scientist (SPS)

:  Environmental Scientist (SPS)

:  Environmental Scientist (SPS)

ผู้ร่วมตรวจสอบ :  Environmental Engineer (CSC)

:  Safety (CSC)

:  Safety Officer (ITD)

ผลการตรวจสอบ	ความคิดเห็น/ข้อเสนอแนะ
จากการติดตามตรวจสอบการปฏิบัติตามมาตรการฯ บริเวณพื้นที่ ปฏิบัติงานในวันที่ 9 ตุลาคม 2567 ไม่พบมาตรการฯ ที่ต้องปรับปรุง แก้ไข	-

 ร่าง/เสนอ

Environmental Scientist

 ตรวจสอบ/อนุมัติ

Environmental Specialist



สรุปผลการปรับปรุงแก้ไขผลการตรวจสอบการปฏิบัติตามมาตรการป้องกันและแก้ไขผลกระทบสิ่งแวดล้อม  
ในพื้นที่ปฏิบัติงาน ประจำเดือนพฤศจิกายน 2567

โครงการ	:	ความร่วมมือระหว่างรัฐบาลแห่งราชอาณาจักรไทยและรัฐบาลแห่งสาธารณรัฐประชาชนจีน ในการพัฒนาระบบรถไฟความเร็วสูง เพื่อเชื่อมโยงภูมิภาค ช่วงกรุงเทพมหานคร-หนองคาย (ระยะที่ 1 ช่วงกรุงเทพมหานคร-นครราชสีมา)
สัญญาที่	:	4-4 งานโยธาสำหรับศูนย์ซ่อมบำรุงเชียงรากน้อย
ผู้รับจ้างก่อสร้าง	:	บริษัท อิตาเลียนไทย ดีเวลอปเม้นท์ จำกัด (มหาชน)
วันที่ตรวจสอบ	:	12 พฤศจิกายน 2567
เวลาที่ตรวจสอบ	:	13:30-15:00 น.
ผู้ตรวจสอบ	:	Environmental Scientist (SPS)
	:	Environmental Scientist (SPS)
	:	Environmental Scientist (SPS)
ผู้ร่วมตรวจสอบ	:	Environmental Engineer (CSC)
	:	Safety (CSC)
	:	Safety Officer (ITD)

ผลการตรวจสอบ	ผลการปรับปรุง/แก้ไข
<p>ประเด็นที่ 1</p> <p>- พบขยะมูลฝอยบริเวณรางระบายน้ำหรือคูระบายน้ำในพื้นที่บ้านพักคนงาน</p>  	<p>- ผู้รับจ้างดำเนินการจัดเก็บมูลฝอยออกจากรางระบายน้ำหรือคูระบายน้ำและนำไปรวบรวมในภาชนะรองรับมูลฝอยที่จัดเตรียมไว้</p>  



สรุปผลการปรับปรุงแก้ไขผลการตรวจสอบการปฏิบัติตามมาตรการป้องกันและแก้ไขผลกระทบสิ่งแวดล้อม  
ในพื้นที่ปฏิบัติงาน ประจำเดือนพฤศจิกายน 2567

ผลการตรวจสอบ	ผลการปรับปรุง/แก้ไข
<p>มาตรการอ้างอิง : อุทกวิทยาและการระบายน้ำ</p> <p>5.3 จัดพื้นที่เขตก่อสร้างเท่าที่จำเป็น และดูแลทำความสะอาด โดยการจัดเก็บวัสดุก่อสร้าง เครื่องจักร และขยะมูลฝอย อย่างเป็นระเบียบ มิให้เกิดขวางทางระบายน้ำ</p>	



สรุปผลการตรวจสอบการปฏิบัติตามมาตรการป้องกันและแก้ไขผลกระทบสิ่งแวดล้อม  
ในพื้นที่ปฏิบัติงาน ประจำเดือนธันวาคม 2567

โครงการ	:	ความร่วมมือระหว่างรัฐบาลแห่งราชอาณาจักรไทยและรัฐบาลแห่งสาธารณรัฐประชาชนจีน ในการพัฒนาระบบรถไฟความเร็วสูง เพื่อเชื่อมโยงภูมิภาค ช่วงกรุงเทพมหานคร-หนองคาย (ระยะที่ 1 ช่วงกรุงเทพมหานคร-นครราชสีมา)
สัญญาที่	:	4-4 งานโยธาสำหรับศูนย์ซ่อมบำรุงเชียงรากน้อย
ผู้รับจ้างก่อสร้าง	:	บริษัท อิตาเลียนไทย ดีเวล๊อปเมนต์ จำกัด (มหาชน)
วันที่ตรวจสอบ	:	11 ธันวาคม 2567
เวลาที่ตรวจสอบ	:	10:00-11:00 น.
ผู้ตรวจสอบ	:	<div></div> Environmental Scientist (SPS) Environmental Scientist (SPS) Environmental Scientist (SPS)
ผู้ร่วมตรวจสอบ	:	<div></div> Environmental Engineer (CSC) Safety (CSC) Safety Officer (ITD)

ผลการตรวจสอบ	ความคิดเห็น/ข้อเสนอแนะ
จากการติดตามตรวจสอบการปฏิบัติตามมาตรการฯ บริเวณพื้นที่ ปฏิบัติงานในวันที่ 11 ธันวาคม 2567 ไม่พบมาตรการฯ ที่ต้องปรับปรุง แก้ไข	-



ร่าง/เสนอ

Environmental Scientist



ตรวจสอบ/อนุมัติ

Environmental Specialist

## เอกสารแนบ 2-5

เอกสารแต่งตั้งคณะกรรมการกำกับติดตามตรวจสอบฯ  
และรายงานการประชุมฯ ครั้งที่ 1 (1/2565)



คำสั่งเฉพาะ  
ที่ ก. ๕๗๖/๒๕๖๓

การรถไฟแห่งประเทศไทย

เรื่อง แต่งตั้งคณะกรรมการกำกับการติดตามตรวจสอบและการปฏิบัติตาม  
มาตรการด้านสิ่งแวดล้อมในระบกก่อสร้าง  
โครงการความร่วมมือระหว่างรัฐบาลแห่งราชอาณาจักรไทยและรัฐบาลแห่งสาธารณรัฐประชาชนจีน  
ในการพัฒนาระบบรถไฟความเร็วสูงเพื่อเชื่อมโยงภูมิภาค ช่วงกรุงเทพมหานคร - หนองคาย  
(ระยะที่ ๑ ช่วงกรุงเทพมหานคร - นครราชสีมา)

ด้วยการรถไฟแห่งประเทศไทยกำลังดำเนินการโครงการความร่วมมือระหว่างรัฐบาลแห่งราชอาณาจักรไทยและรัฐบาลแห่งสาธารณรัฐประชาชนจีน ในการพัฒนาระบบรถไฟความเร็วสูงเพื่อเชื่อมโยงภูมิภาค ช่วงกรุงเทพมหานคร - หนองคาย (ระยะที่ ๑ ช่วงกรุงเทพมหานคร - นครราชสีมา) ซึ่งต้องปฏิบัติตามมาตรการป้องกันและแก้ไขผลกระทบสิ่งแวดล้อมของโครงการฯ ที่ได้รับมติเห็นชอบจากคณะกรรมการสิ่งแวดล้อมแห่งชาติ และคณะกรรมการผู้ชำนาญการพิจารณารายการงานการวิเคราะห์ผลกระทบสิ่งแวดล้อม ด้านโครงสร้างพื้นฐานทางบกและอากาศ (คชก.) สำนักงานนโยบายและแผนทรัพยากรธรรมชาติและสิ่งแวดล้อม แล้วนั้น

เพื่อให้การแก้ไขดำเนินการเป็นไปด้วยความถูกต้อง จึงขอแต่งตั้งคณะกรรมการกำกับการติดตามตรวจสอบและการปฏิบัติตามมาตรการด้านสิ่งแวดล้อม โครงการความร่วมมือระหว่างรัฐบาลแห่งราชอาณาจักรไทยและรัฐบาลแห่งสาธารณรัฐประชาชนจีน ในการพัฒนาระบบรถไฟความเร็วสูงเพื่อเชื่อมโยงภูมิภาค ช่วงกรุงเทพมหานคร - หนองคาย (ระยะที่ ๑ ช่วงกรุงเทพมหานคร - นครราชสีมา) ประกอบด้วยผู้ดำรงตำแหน่งดังนี้

๑. วิศวกรใหญ่ฝ่ายโครงการพิเศษและก่อสร้าง	ประธานกรรมการ
๒. รองวิศวกรใหญ่ด้านโครงการพิเศษ ฝ่ายโครงการพิเศษและก่อสร้าง	รองประธานกรรมการ
๓. ผู้แทนสำนักงานนโยบายและแผนทรัพยากรธรรมชาติและสิ่งแวดล้อม	กรรมการ
๔. ผู้แทนกรมควบคุมมลพิษ	กรรมการ
๕. ผู้แทนสำนักงานทรัพยากรธรรมชาติและสิ่งแวดล้อม จังหวัดปทุมธานี	กรรมการ
๖. ผู้แทนสำนักงานทรัพยากรธรรมชาติและสิ่งแวดล้อม จังหวัดพระนครศรีอยุธยา	กรรมการ
๗. ผู้แทนสำนักงานทรัพยากรธรรมชาติและสิ่งแวดล้อม จังหวัดสระบุรี	กรรมการ
๘. ผู้แทนสำนักงานทรัพยากรธรรมชาติและสิ่งแวดล้อม จังหวัดนครราชสีมา	กรรมการ
๙. ผู้แทนสำนักจัดการทรัพยากรป่าไม้ที่ ๕ (สระบุรี)	กรรมการ
๑๐. ผู้แทนสำนักจัดการทรัพยากรป่าไม้ที่ ๘ (นครราชสีมา)	กรรมการ

๑๑. ผู้แทน...

- ๒ -

๑๑. ผู้แทนกรมการปกครองส่วนท้องถิ่น	กรรมการ
๑๒. ผู้แทนจังหวัดปทุมธานี	กรรมการ
๑๓. ผู้แทนจังหวัดพระนครศรีอยุธยา	กรรมการ
๑๔. ผู้แทนจังหวัดสระบุรี	กรรมการ
๑๕. ผู้แทนจังหวัดนครราชสีมา	กรรมการ
๑๖. ผู้แทนองค์การบริหารส่วนจังหวัดปทุมธานี	กรรมการ
๑๗. ผู้แทนองค์การบริหารส่วนจังหวัดพระนครศรีอยุธยา	กรรมการ
๑๘. ผู้แทนองค์การบริหารส่วนจังหวัดสระบุรี	กรรมการ
๑๙. ผู้แทนองค์การบริหารส่วนจังหวัดนครราชสีมา	กรรมการ
๒๐. ผู้ทรงคุณวุฒิด้านการก่อสร้างอุโมงค์รถไฟ (ผศ.พรพจน์ ต้นแสง)	กรรมการ
๒๑. ผู้ทรงคุณวุฒิด้านความปลอดภัย (ผศ.อารุญ เกตุสาคร)	กรรมการ
๒๒. ผู้ทรงคุณวุฒิด้านสิ่งแวดล้อม (ผศ.อรอุมา เทพละกุล)	กรรมการ
๒๓. ผู้ทรงคุณวุฒิด้านรถไฟความเร็วสูง (ผศ.รัฐภูมิ ปริชาติปรีชา)	กรรมการ
๒๔. นายวิวัฒนา มณีโชติ วิศวกรกำกับการกองปรับปรุงทางเขต ๒ ศูนย์โครงการปรับปรุงทาง ฝ่ายโครงการพิเศษและก่อสร้าง	เลขานุการ
๒๕. นายสุวัฒน์ กันภูมิ หัวหน้าแผนกบริหารงานทั่วไป ศูนย์บริหารโครงการพิเศษ ๒ ฝ่ายโครงการพิเศษและก่อสร้าง	ผู้ช่วยเลขานุการคนที่ ๑
๒๖. นายกริช คุนกาญจน์ วิศวกร ๘ กองปรับปรุงทางเขต ๒ ศูนย์โครงการปรับปรุงทาง ฝ่ายโครงการพิเศษและก่อสร้าง	ผู้ช่วยเลขานุการคนที่ ๒

โดยให้คณะกรรมการดังกล่าวข้างต้นมีอำนาจหน้าที่และภารกิจที่รับผิดชอบ ดังนี้

- กำกับและดูแลการติดตาม ตรวจสอบผลกระทบสิ่งแวดล้อมและการปฏิบัติตามมาตรการด้านสิ่งแวดล้อมและเงื่อนไขเพิ่มเติมอื่น ๆ ให้เป็นไปตามมติคณะกรรมการสิ่งแวดล้อมแห่งชาติและสำนักงานนโยบายและแผนทรัพยากรธรรมชาติและสิ่งแวดล้อม
- รายงานผลการปฏิบัติตามมาตรการป้องกันและแก้ไขผลกระทบสิ่งแวดล้อมและมาตรการติดตามตรวจสอบผลคุณภาพสิ่งแวดล้อมตามที่กำหนดไว้ในรายงานฯ และรายงานผลการปฏิบัติตามมาตรการดังกล่าวในรอบ ๖ เดือน เสนอการรถไฟฯ เพื่อเสนอสำนักงานนโยบายและแผนทรัพยากรธรรมชาติและสิ่งแวดล้อม และหน่วยงานที่เกี่ยวข้องทราบ

๓. ให้คำปรึกษา...

๓. ให้คำปรึกษา เสนอแนะแนวทาง และประสานงานการแก้ไขปัญหาสิ่งแวดล้อมในระยะดำเนินการ รวมทั้งปัญหาการร้องเรียนภาคชุมชน เนื่องมาจากการดำเนินงานของโครงการฯ และกิจกรรมที่เกี่ยวข้องกับโครงการตามความเหมาะสม
  ๔. ปฏิบัติตามภารกิจที่เกี่ยวข้องอื่น ๆ ตามที่ได้รับมอบหมาย
  ๕. มีอำนาจแต่งตั้งคณะอนุกรรมการหรือคณะทำงาน เพื่อตรวจภารกิจได้ตามความจำเป็น
  ๖. ให้กรรมการผู้แทนจากหน่วยงานอื่น ๆ ได้รับคำตอบแทนตามระเบียบ
- ทั้งนี้ ตั้งแต่บัดนี้เป็นต้นไป

สั่ง ณ วันที่ ๒ พฤศจิกายน พ.ศ. ๒๕๖๓



(นายนิรุฒ มณีพันธ์)

ผู้ว่าการรถไฟแห่งประเทศไทย

ณ

ที่ รพ.กส.๑๐๐๐/๒๕๖๕ /๒๕๖๕



การรถไฟแห่งประเทศไทย  
ถนนรองเมือง เขตปทุมวัน  
กรุงเทพฯ ๑๐๓๓๐

๒๒ มีนาคม ๒๕๖๕

เรื่อง ขอเรียนเชิญประชุมคณะกรรมการกำกับการติดตามตรวจสอบและการปฏิบัติตามมาตรการ  
ด้านสิ่งแวดล้อมในระยะก่อสร้างฯ ครั้งที่ ๑/๒๕๖๕

เรียน ผู้จัดการโครงการ CSC

อ้างถึง คำสั่งการรถไฟแห่งประเทศไทยเฉพาะ ที่ ก.๕๘๖/๐๕๖๓ ลงวันที่ ๒ พฤศจิกายน ๒๕๖๓

สิ่งที่ส่งมาด้วย ๑. ระเบียบวาระการประชุม จำนวน ๑ แผ่น

ตามที่การรถไฟแห่งประเทศไทย ได้มีคำสั่งแต่งตั้งคณะกรรมการกำกับการติดตามตรวจสอบ และการปฏิบัติตามมาตรการด้านสิ่งแวดล้อมในระยะก่อสร้าง โครงการความร่วมมือระหว่างรัฐบาลแห่งราชอาณาจักรไทยและรัฐบาลแห่งสาธารณรัฐประชาชนจีน ในการพัฒนาระบบรถไฟความเร็วสูง เพื่อเชื่อมโยง ภูมิภาค ช่วงกรุงเทพมหานคร - หนองคาย (ระยะที่ ๑ ช่วงกรุงเทพมหานคร - นครราชสีมา) รายละเอียดดัง หนังสือที่อ้างถึง โดยคณะกรรมการกำกับการติดตามตรวจสอบฯ มีหน้าที่จะต้องดำเนินการในส่วนที่เกี่ยวข้อง จึงจะได้จัดให้มีการประชุมคณะกรรมการกำกับการติดตามตรวจสอบฯ ครั้งที่ ๑/๒๕๖๕ เพื่อวางแผนและ ดำเนินงานตามภารกิจและอำนาจหน้าที่ตามที่ได้รับแต่งตั้ง ในวันพฤหัสบดีที่ ๒๔ มีนาคม ๒๕๖๕ เวลา ๐๙.๓๐ น. ณ ห้องประชุมฝ่ายโครงการพิเศษและก่อสร้าง ตึกพัสดุ ชั้น ๓ ประชุมผ่านสื่ออิเล็กทรอนิกส์ Zoom Cloud Meetings (Meeting ID : ๙๔๐ ๖๓๘๑ ๖๗๓๑ Passcode : ๑๒๓๔๕๖) โดยมีรายละเอียดระเบียบวาระการประชุม ดังสิ่งที่ส่งมาด้วย

จึงเรียนมาเพื่อโปรดทราบ และยืนยันการเข้าร่วมประชุมตามกำหนดวัน เวลาดังกล่าวข้างต้น

ขอแสดงความนับถือ

(นายสุรเดช รูปะวิโรจน์)  
วิศวกรใหญ่ฝ่ายโครงการพิเศษและก่อสร้าง  
ประธานกรรมการ ฯ

ฝ่ายโครงการพิเศษและก่อสร้าง

โทร. ๐๒ ๒๒๐ ๔๗๗๘

โทรศัพท์ ๐๒ ๒๒๐ ๔๗๗๖

ได้รับเอกสารเรียบร้อยแล้ว  
ผู้รับ.....  
วันที่ 14 มี.ค. 65

สิ่งที่ส่งมาด้วย

ระเบียบวาระการประชุม

คณะกรรมการกำกับการติดตามตรวจสอบและการปฏิบัติตามมาตรการด้านสิ่งแวดล้อมในระยะก่อสร้าง  
โครงการความร่วมมือระหว่างรัฐบาลแห่งราชอาณาจักรไทยและรัฐบาลแห่งสาธารณรัฐประชาชนจีน  
ในการพัฒนาระบบรถไฟความเร็วสูง เพื่อเชื่อมโยงภูมิภาค ช่วงกรุงเทพมหานคร - หนองคาย

(ระยะที่ ๑ ช่วงกรุงเทพมหานคร - นครราชสีมา)

ครั้งที่ ๑/๒๕๖๕

วันพฤหัสบดีที่ ๒๔ มีนาคม ๒๕๖๕ เวลา ๐๙.๓๐ น.

ณ ห้องปฏิบัติฝ่ายโครงการพิเศษและก่อสร้าง ชั้น ๓

ตึกพัสดุ การรถไฟแห่งประเทศไทย

ประชุมผ่านสื่ออิเล็กทรอนิกส์ Zoom Cloud Meetings

( Meeting ID : ๙๔๐ ๖๓๘๑ ๖๗๓๑ Passcode : ๑๒๓๔๕๖ )

ระเบียบวาระที่ ๑

เรื่องที่ประธานแจ้งให้ที่ประชุมทราบ

ระเบียบวาระที่ ๒

เรื่องภาพรวมและรายงานความก้าวหน้าของโครงการ

ระเบียบวาระที่ ๓

เรื่องเพื่อพิจารณา

๓.๑ แผนและความก้าวหน้าการปฏิบัติตามมาตรการด้านสิ่งแวดล้อมในระยะ  
ก่อสร้างของโครงการ

ระเบียบวาระที่ ๔

เรื่องอื่นๆ (ถ้ามี)

**รายงานการประชุม**  
**คณะกรรมการกำกับการติดตามตรวจสอบและการปฏิบัติตามมาตรฐานด้านสิ่งแวดล้อมในระยะก่อสร้าง**  
**ครั้งที่ ๑ (๑/๒๕๖๕)**  
**โครงการความร่วมมือระหว่างรัฐบาลแห่งราชอาณาจักรไทยและรัฐบาลแห่งสาธารณรัฐประชาชนจีน**  
**ในการพัฒนาระบบรถไฟความเร็วสูงเพื่อเชื่อมโยงภูมิภาคช่วงกรุงเทพมหานคร - หองคาย**  
**(ระยะที่ ๑ ช่วงกรุงเทพมหานคร - นครราชสีมา)**  
**วันพฤหัสบดีที่ ๒๔ มีนาคม พ.ศ. ๒๕๖๕**  
**ณ ห้องประชุมฝ่ายโครงการพิเศษและก่อสร้าง ชั้น ๓ ตึกพัสดุ การรถไฟแห่งประเทศไทย**  
**และผ่านสื่ออิเล็กทรอนิกส์ด้วยโปรแกรม Zoom Cloud Meeting**

**ผู้เข้าร่วมประชุม**

**คณะกรรมการ**

๑. นายสุรเดช ธูปะริโจนี วิศวกรใหญ่ฝ่ายโครงการพิเศษและก่อสร้าง	ประธานกรรมการ
๒. นายกำพล บุญชม รองวิศวกรใหญ่ฝ่ายโครงการพิเศษและก่อสร้าง ฝ่ายโครงการพิเศษและก่อสร้าง	รองประธานกรรมการ
๓. นางสาวสุภาวีนี นิลเขต นักวิชาการสิ่งแวดล้อมชำนาญการ ผู้แทนสำนักงานนโยบายและแผนทรัพยากรธรรมชาติและสิ่งแวดล้อม	กรรมการ
๔. นายพันศักดิ์ ถิระมงคล ผู้อำนวยการกองจัดการคุณภาพอากาศและเสียง ผู้แทนกรมควบคุมมลพิษ	กรรมการ
๕. นายสุชาติ คงสำเริง ผู้อำนวยการสำนักงานทรัพยากรธรรมชาติและสิ่งแวดล้อม ผู้แทนสำนักงานทรัพยากรธรรมชาติและสิ่งแวดล้อมจังหวัดปทุมธานี	กรรมการ
๖. นายวิทยา หาดนิล ผู้อำนวยการส่วนสิ่งแวดล้อม จังหวัดพระนครศรีอยุธยา ผู้แทนสำนักงานทรัพยากรธรรมชาติและสิ่งแวดล้อมจังหวัดพระนครศรีอยุธยา	กรรมการ
๗. นายปริญา คุ่มสระพรหม ผู้อำนวยการสำนักงานทรัพยากรธรรมชาติและสิ่งแวดล้อมจังหวัดสระบุรี ผู้แทนสำนักงานทรัพยากรธรรมชาติและสิ่งแวดล้อมจังหวัดสระบุรี	กรรมการ
๘. นางสาวกรรณต์ ประจันตะเสน นักวิชาการสิ่งแวดล้อมชำนาญการพิเศษ จังหวัดนครราชสีมา ผู้แทนสำนักงานทรัพยากรธรรมชาติและสิ่งแวดล้อมจังหวัดนครราชสีมา	กรรมการ
๙. นายคำเนิน เดชสอน เจ้าพนักงานป่าไม้อาวุโส สำนักจัดการทรัพยากรป่าไม้ที่ ๕ (สระบุรี) ผู้แทนสำนักจัดการทรัพยากรป่าไม้ที่ ๕ (สระบุรี)	กรรมการ

๑๐. นางสาววิภารัตน์ จินเม้ง นักวิชาการป่าไม้ปฏิบัติการ ศูนย์ป่าไม้นครราชสีมา ผู้แทนสำนักจัดการทรัพยากรป่าไม้ที่ ๘ (นครราชสีมา)	กรรมการ
๑๑. นางสาวอ้อวดี สุนทรวินาต ผู้อำนวยการกองสิ่งแวดล้อมท้องถิ่น กรมส่งเสริมการปกครองส่วนท้องถิ่น ผู้แทนกรมส่งเสริมการปกครองส่วนท้องถิ่น	กรรมการ
๑๒. นางบุศรา วงศ์กำแหง ขนส่งจังหวัดปทุมธานี ผู้แทนจังหวัดปทุมธานี	กรรมการ
๑๓. นายสาวิทย์ นาคมิตร วิศวกรสุขาภิบาล องค์การบริหารส่วนจังหวัดนครราชสีมา ผู้แทนองค์การบริหารส่วนจังหวัดนครราชสีมา	กรรมการ
๑๔. นางชีสา ว่องชีราพาณีย์ นักวิชาการสิ่งแวดล้อมชำนาญการ องค์การบริหารส่วนจังหวัดปทุมธานี ผู้แทนองค์การบริหารส่วนจังหวัดปทุมธานี	กรรมการ
๑๕. นายยิ่งยศ บุญยานันต์ ผู้อำนวยการกองช่าง องค์การบริหารส่วนจังหวัดพระนครศรีอยุธยา ผู้แทนองค์การบริหารส่วนจังหวัดพระนครศรีอยุธยา	กรรมการ
๑๖. นายมารุต ชาวสวน วิศวกรโยธา องค์การบริหารส่วนจังหวัดสระบุรี ผู้แทนองค์การบริหารส่วนจังหวัดสระบุรี	กรรมการ
๑๗. ผศ.อาวุธ เกตุสาคร ผู้ทรงคุณวุฒิด้านความปลอดภัย	กรรมการ
๑๘. ผศ.อรอุมา เตพลกุล ผู้ทรงคุณวุฒิด้านสิ่งแวดล้อม	กรรมการ
๑๙. นายวิวัฒนา มณีโชติ วิศวกรกำกับการกองปรับปรุงทางเขต ๒ ศูนย์โครงการปรับปรุงทาง ฝ่ายโครงการพิเศษและก่อสร้าง	เลขานุการ
๒๐. นายสุวัฒน์ กันภูมิ หัวหน้ากองพัฒนาโครงการและควบคุมสิ่งแวดล้อม ศูนย์วางแผนและพัฒนาโครงการ ฝ่ายโครงการพิเศษและก่อสร้าง	ผู้ช่วยเลขานุการคนที่ ๑
๒๑. นายกรธัช คนกาญจน์ วิศวกร ๘ กองปรับปรุงทางเขต ๒ ศูนย์โครงการปรับปรุงทาง ฝ่ายโครงการพิเศษและก่อสร้าง	ผู้ช่วยเลขานุการคนที่ ๒

### ผู้ไม่เข้าร่วมประชุม

- |   |                     |
|---|---------------------|
| ๑. ผู้แทนจังหวัดพระนครศรีอยุธยา         | กรรมการ (ติดภารกิจ) |
| ๒. ผู้แทนจังหวัดสระบุรี                 | กรรมการ (ติดภารกิจ) |
| ๓. ผศ.พรพจน์ ต้นเล็ง                    | กรรมการ (ติดภารกิจ) |
| ผู้ทรงคุณวุฒิด้านการก่อสร้างอุโมงค์รถไฟ |                     |
| ๔. ผศ. รัฐภูมิ ปรีชาตปรีชา              | กรรมการ (ติดภารกิจ) |
| ผู้ทรงคุณวุฒิด้านรถไฟความเร็วสูง        |                     |

### ผู้เข้าร่วมประชุม

#### ที่ปรึกษาบริหารโครงการ (PMC)

- |                               |                                    |
|-------------------------------|------------------------------------|
| ๑. นายกวีรัตน์ ตีประเสริฐวงศ์ | ผู้จัดการโครงการ                   |
| ๒. นายสมชาย จันทโรตติขัณฑ     | ผู้เชี่ยวชาญงานควบคุมโครงการ       |
| ๓. นายวิลาศ นิตพัฒนานนท์      | ผู้เชี่ยวชาญด้านสิ่งแวดล้อม        |
| ๔. นางสาวสิริภา ศรีอนิล       | ผู้ช่วยผู้เชี่ยวชาญด้านสิ่งแวดล้อม |
| ๕. นางสาวชนัญญา ประสาทไทย     | ผู้ช่วยผู้เชี่ยวชาญด้านสิ่งแวดล้อม |

#### ที่ปรึกษาควบคุมงานก่อสร้าง

- |                             |                               |
|-----------------------------|-------------------------------|
| ๑. นายสุวิทย์ ผาสุกพัฒนะกิจ | ผู้เชี่ยวชาญด้านประชาสัมพันธ์ |
| ๒. นายทินกฤต ชัยวิริยกุล    | วิศวกรสิ่งแวดล้อม             |
| ๓. นายภรณ์ยู อังกิตการ      | วิศวกรสิ่งแวดล้อม             |

### ผู้รับจ้าง

- |                               |   |
|-------------------------------|---|
| ๑. นายสิทธิชัย บุญสวัสดิ์     | ผู้จัดการโครงการ สัญญา ๒-๑ (CCSP)           |
| ๒. นายธนนท์ ดอกกล้า           | ผู้จัดการโครงการ สัญญา ๓-๒ (NWR)            |
| ๓. นายนฤตม์ชัย สัมมาวิจิตร    | ผู้จัดการโครงการ สัญญา ๓-๕ (SPTK)           |
| ๔. นายเศรษฐกิจ ภูนวล          | ผู้จัดการโครงการ สัญญา ๔-๒ และ ๔-๖ (UNIQUE) |
| ๕. นางสาวพรนภัส เขตเจริญ      | วิศวกรสิ่งแวดล้อม สัญญา ๔-๗ (CIVIL)         |
| ๖. นางสาวสนันญาณรณ์ เดชไกรทอง | วิศวกรสิ่งแวดล้อม สัญญา ๓-๔ (ITD)           |
| ๗. นางสาวมะลิวรรณ ตัดภู       | วิศวกรสิ่งแวดล้อม สัญญา ๓-๓ (TEI)           |
| ๘. นางสาวเกวลิณ บุญเอียด      | วิศวกรสิ่งแวดล้อม สัญญา ๓-๒ (NWR)           |

### Third Party

- |                          |                             |
|--------------------------|-----------------------------|
| ๑. นางสาวจินดาพร ภารกุล  | ผู้เชี่ยวชาญด้านสิ่งแวดล้อม |
| ๒. นางสาวณิชา กรดเต็ม    | นักวิชาการสิ่งแวดล้อม       |
| ๓. นายศุภชัย สุพรรณ      | นักวิชาการสิ่งแวดล้อม       |
| ๔. นางสาวกาญจนา ชัยหาทัพ | นักวิชาการสิ่งแวดล้อม       |

เริ่มประชุมเวลา ๐๙.๓๐ น.

### ระเบียบวาระที่ ๑: เรื่องที่ประธานแจ้งให้ที่ประชุมทราบ

**ประธานกรรมการ :** กล่าวเปิดการประชุม โดยแจ้งเกี่ยวกับวัตถุประสงค์ของการประชุมครั้งที่ ๑ (๑/๒๕๖๕) นี้ อันสืบเนื่องจากการที่การรถไฟแห่งประเทศไทยได้มีคำสั่งแต่งตั้งคณะกรรมการกำกับการติดตามตรวจสอบและการปฏิบัติตามมาตรการด้านสิ่งแวดล้อม ในระยะก่อสร้าง โครงการความร่วมมือระหว่างรัฐบาลแห่งราชอาณาจักรไทย และรัฐบาลแห่งสาธารณรัฐประชาชนจีน ในการพัฒนาระบบรถไฟความเร็วสูง เพื่อเชื่อมโยงภูมิภาค ช่วงกรุงเทพมหานคร – หนองคาย (ระยะที่ ๑ ช่วงกรุงเทพมหานคร – นครราชสีมา) เนื่องจากประชุมและขอเชิญ ฝ่ายเลขาฯ ดำเนินการประชุมการตามระเบียบวาระต่อไป

**เลขานุการ :** รายงานว่าการรถไฟฯ มีคำสั่งเฉพาะที่ ก.๕๘๖/๒๕๖๓ ลงวันที่ ๒ พฤศจิกายน ๒๕๖๓ เรื่องแต่งตั้ง คณะกรรมการกำกับการติดตามตรวจสอบและการปฏิบัติตามมาตรการด้านสิ่งแวดล้อมในระยะก่อสร้าง โครงการความร่วมมือระหว่างรัฐบาลแห่งราชอาณาจักรไทยและรัฐบาลแห่งสาธารณรัฐประชาชนจีน ในการพัฒนาระบบรถไฟความเร็วสูงเพื่อเชื่อมโยงภูมิภาค ช่วงกรุงเทพมหานคร – หนองคาย (ระยะที่ ๑ ช่วงกรุงเทพมหานคร – นครราชสีมา) ประกอบด้วยผู้ดำรงตำแหน่งดังต่อไปนี้

- |  |                  |
|--|------------------|
| ๑) วิศวกรใหญ่ฝ่ายโครงการพิเศษและก่อสร้าง                               | ประธานกรรมการ    |
| ๒) รองวิศวกรใหญ่ด้านโครงการพิเศษ ฝ่ายโครงการพิเศษและก่อสร้าง           | รองประธานกรรมการ |
| ๓) ผู้แทนสำนักงานนโยบายและแผนทรัพยากรธรรมชาติและสิ่งแวดล้อม            | กรรมการ          |
| ๔) ผู้แทนกรมควบคุมมลพิษ  | กรรมการ          |
| ๕) ผู้แทนสำนักงานทรัพยากรธรรมชาติและสิ่งแวดล้อม จังหวัดปทุมธานี        | กรรมการ          |
| ๖) ผู้แทนสำนักงานทรัพยากรธรรมชาติและสิ่งแวดล้อม จังหวัดพระนครศรีอยุธยา | กรรมการ          |
| ๗) ผู้แทนสำนักงานทรัพยากรธรรมชาติและสิ่งแวดล้อม จังหวัดสระบุรี         | กรรมการ          |
| ๘) ผู้แทนสำนักงานทรัพยากรธรรมชาติและสิ่งแวดล้อม จังหวัดนครราชสีมา      | กรรมการ          |
| ๙) ผู้แทนสำนักจัดการทรัพยากรป่าไม้ที่ ๕ (สระบุรี)                      | กรรมการ          |
| ๑๐) ผู้แทนสำนักจัดการทรัพยากรป่าไม้ที่ ๘ (นครราชสีมา)                  | กรรมการ          |
| ๑๑) ผู้แทนองค์การปกครองส่วนท้องถิ่น                                    | กรรมการ          |
| ๑๒) ผู้แทนจังหวัดปทุมธานี  | กรรมการ          |
| ๑๓) ผู้แทนจังหวัดพระนครศรีอยุธยา                                       | กรรมการ          |
| ๑๔) ผู้แทนจังหวัดสระบุรี   | กรรมการ          |
| ๑๕) ผู้แทนจังหวัดนครราชสีมา  | กรรมการ          |
| ๑๖) ผู้แทนองค์การบริหารส่วนจังหวัดปทุมธานี                             | กรรมการ          |
| ๑๗) ผู้แทนองค์การบริหารส่วนจังหวัดพระนครศรีอยุธยา                      | กรรมการ          |
| ๑๘) ผู้แทนองค์การบริหารส่วนจังหวัดสระบุรี                              | กรรมการ          |
| ๑๙) ผู้แทนองค์การบริหารส่วนจังหวัดนครราชสีมา                           | กรรมการ          |
| ๒๐) ผู้ทรงคุณวุฒิด้านการก่อสร้างอุโมงค์รถไฟ (ผศ. ดร. พรพจน์ ต้นเล็ง)   | กรรมการ          |

๒๒) ผู้ทรงคุณวุฒิด้านความปลอดภัย (ผศ.ดร.อารุณ เกตุสาร)	กรรมการ
๒๒) ผู้ทรงคุณวุฒิด้านสิ่งแวดล้อม (ผศ. อรุมา เตพละกุล)	กรรมการ
๒๓) ผู้ทรงคุณวุฒิด้านรถไฟความเร็วสูง (ผศ.ดร.รัฐภูมิ ปรีชาตปรีชา)	กรรมการ
๒๔) นายวัฒนา มณีโชติ วิศวกรกำกับการกองปรับปรุงทางเขต ๒ ศูนย์โครงการปรับปรุงทาง ฝ่ายโครงการพิเศษและก่อสร้าง	เลขานุการ
๒๕) นายสุวัฒน์ กันภูมิ หัวหน้ากองพัฒนาโครงการและควบคุมสิ่งแวดล้อมศูนย์วางแผนและพัฒนาโครงการ ฝ่ายโครงการพิเศษและก่อสร้าง	ผู้ช่วยเลขานุการคนที่ ๑
๒๖) นายกรธัช คนกาญจน์ วิศวกร ๘ ศูนย์โครงการปรับปรุงทาง ฝ่ายโครงการพิเศษและก่อสร้าง	ผู้ช่วยเลขานุการคนที่ ๒

โดยผู้ดำรงตำแหน่งคณะกรรมการดังกล่าวข้างต้น มีอำนาจหน้าที่และภารกิจที่รับผิดชอบ ดังนี้

- 1) กำกับและดูแลการติดตาม ตรวจสอบผลกระทบสิ่งแวดล้อมและการปฏิบัติตามมาตรการด้านสิ่งแวดล้อมและเงื่อนไขเพิ่มเติมอื่น ๆ ให้เป็นไปตามมติคณะกรรมการสิ่งแวดล้อมแห่งชาติและสำนักงานนโยบายและแผนทรัพยากรธรรมชาติและสิ่งแวดล้อม
- 2) รายงานผลการปฏิบัติตามมาตรการป้องกันและแก้ไขผลกระทบสิ่งแวดล้อมและมาตรการติดตาม ตรวจสอบผลกระทบสิ่งแวดล้อมตามที่กำหนดไว้ในรายงานฯ และรายงานผลการปฏิบัติตามมาตรการดังกล่าวในรอบ ๖ เดือน เสนอการรถไฟฟ้า เพื่อเสนอสำนักงานนโยบายและแผนทรัพยากรธรรมชาติและสิ่งแวดล้อม และหน่วยงานที่เกี่ยวข้องทราบ
- 3) ให้คำปรึกษา เสนอแนะแนวทาง และประสานงานการแก้ไขปัญหาสิ่งแวดล้อมในระยะดำเนินการ รวมทั้งปัญหาการร้องเรียนภาคชุมชน เนื่องมาจากการดำเนินงานของโครงการฯ และกิจกรรมที่เกี่ยวข้องกับโครงการตามความเหมาะสม
- 4) ปฏิบัติตามภารกิจที่เกี่ยวข้องอื่น ๆ ตามที่ได้รับมอบหมาย
- 5) ให้กรรมการผู้แทนจากหน่วยงานอื่น ๆ ได้รับคำตอบแทนตามระเบียบ

ระเบียบวาระที่ ๒: เรื่องภาพรวมและรายงานความก้าวหน้าโครงการ

เลขานุการฯ : นำเสนอภาพรวมและรายงานความก้าวหน้าโครงการ ดังนี้

#### ๑. วัตถุประสงค์ของโครงการ

- ๑.๑ เพื่อกระจายความเจริญสู่ภูมิภาค และอาเซียน
- ๑.๒ เพื่อยกระดับคุณภาพชีวิต ในการเดินทางของประชาชน ได้รับความสะดวก รวดเร็ว ประหยัด ปลอดภัยยิ่งขึ้น
- ๑.๓ เพื่อเพิ่มทางเลือกการเดินทางสู่ภาคอีสาน และเชื่อมต่อประเทศลาว และจีนในอนาคต
- ๑.๔ เพื่อส่งเสริมการท่องเที่ยวในประเทศและระหว่างประเทศจีน ลาว และประเทศไทย
- ๑.๕ เพื่อส่งเสริมพัฒนาเศรษฐกิจในประเทศ พัฒนาการท่องเที่ยวและสินค้าหนึ่งตำบลหนึ่งผลิตภัณฑ์ให้เติบโตยิ่งขึ้น

#### ๒. ประโยชน์ที่จะได้รับ

- ๒.๑ ยกระดับคุณภาพชีวิตในการเดินทางของประชาชน
- ๒.๒ ลดระยะเวลาในการเดินทางและค่าใช้จ่ายในการเดินทาง
- ๒.๓ สะดวก ปลอดภัย และลดอุบัติเหตุในการเดินทาง
- ๒.๔ เพิ่มศักยภาพการบริการขนส่งระบบรางของรัฐสู่สากล
- ๒.๕ ลดประมาณการจราจรบนถนนสายหลักของจังหวัด และชุมชนเมือง
- ๒.๖ ประหยัดพลังงานเชื้อเพลิงที่ใช้ในการขนส่งระดับบุคคลของประเทศ
- ๒.๗ ส่งเสริมการท่องเที่ยวและเชื่อมโยงชุมชนภูมิภาค

#### ๓. ความเป็นมาของโครงการ

- ๓.๑) ๑๗ ธ.ค. ๒๕๕๗ รัฐบาลไทย – จีน ได้ร่วมลงนามบันทึกความเข้าใจด้วยความร่วมมือระหว่างรัฐบาล ภายใต้การพัฒนาโครงสร้างพื้นฐานทางรถไฟของประเทศไทยฯ (MOU)
- ๓.๒) ๑๑ ก.ค. ๒๕๖๐ คณะรัฐมนตรี อนุมัติให้ การรถไฟฯ ดำเนินโครงการฯ ระยะที่ ๑ ช่วงกรุงเทพมหานคร – นครราชสีมา
- ๓.๓) ๒๗ ก.ค. ๒๕๖๐ รายงานการประเมินผลกระทบสิ่งแวดล้อม (Environmental impact assessment หรือ EIA) โครงการรถไฟความเร็วสูง สายกรุงเทพฯ – เชียงใหม่ ระยะที่ ๑ กรุงเทพฯ – พิษณุโลก ได้รับความเห็นชอบจาก คณะกรรมการสิ่งแวดล้อมแห่งชาติ ในการประชุมครั้งที่ ๒/๒๕๖๐
- ๓.๔) ๔ ก.ย. ๒๕๖๐ การรถไฟฯ ร่วมกับ รัฐวิสาหกิจจีน (CRDC และ CRIC) ลงนามสัญญา ๒.๑ และสัญญา ๒.๒
- ๓.๕) ๓๐ พ.ย. ๒๕๖๐ รายงานการประเมินผลกระทบสิ่งแวดล้อม โครงการรถไฟความเร็วสูง สายกรุงเทพฯ – นครราชสีมา (ช่วงชุมทางบ้านภาชี - นครราชสีมา) ได้รับความเห็นชอบจาก คณะกรรมการสิ่งแวดล้อมแห่งชาติ ในการประชุมครั้งที่ ๔/๒๕๖๐
- ๓.๖) ๒ มี.ค. ๒๕๖๑ เริ่มดำเนินการก่อสร้าง สัญญา ๑ – ๑ โดยกรมทางหลวง
- ๓.๗) ๓๐ เม.ย. ๒๕๖๒ เริ่มดำเนินการก่อสร้าง สัญญา ๒ – ๑ โดยบริษัท CCSP
- ๓.๘) ปี ๒๕๖๒ การรถไฟฯ ยื่นขอเปลี่ยนแปลงรายละเอียด รายงานการประเมินผลกระทบสิ่งแวดล้อม โครงการรถไฟความเร็วสูงสายกรุงเทพฯ – เชียงใหม่ ระยะที่ ๑ กรุงเทพฯ – พิษณุโลก
- ๓.๙) ธ.ค. ๒๕๖๒ การรถไฟฯ ยื่นขอเปลี่ยนแปลงรายละเอียดรายงานการประเมินผลกระทบสิ่งแวดล้อม โครงการรถไฟความเร็วสูงสายกรุงเทพฯ – นครราชสีมา (ช่วงชุมทางบ้านภาชี - นครราชสีมา)
- ๓.๑๐) ๓ ก.ค. ๒๕๖๓ รายงานการเปลี่ยนแปลงรายละเอียดรายงานการประเมินผลกระทบสิ่งแวดล้อม โครงการรถไฟความเร็วสูง สายกรุงเทพฯ – นครราชสีมา (ภาชี - นครราชสีมา) ได้รับความเห็นชอบจาก คณะกรรมการสิ่งแวดล้อมแห่งชาติ ในการประชุมครั้งที่ ๖/๒๕๖๓
- ๓.๑๑) ๒๐ ต.ค. ๒๕๖๓ คณะกรรมการผู้ชำนาญการฯ มีมติอนุญาตให้ การรถไฟฯ ถอนรายงานการขอเปลี่ยนแปลงรายละเอียดรายงานการประเมินผลกระทบสิ่งแวดล้อม โครงการรถไฟความเร็วสูงสายกรุงเทพฯ – นครราชสีมา (ช่วงชุมทางบ้านภาชี - นครราชสีมา)
- ๓.๑๒) ๒๘ ต.ค. ๒๕๖๓ การรถไฟฯ ร่วมกับ รัฐวิสาหกิจจีน (CRDC และ CRIC) ลงนามสัญญา ๒.๓

- ๓.๑๓) ก.พ. ๒๕๖๔ บริษัท ITD เริ่มดำเนินการก่อสร้าง สัญญา ๓ - ๔ และ บริษัท STPK เริ่มดำเนินการก่อสร้าง สัญญา ๓ - ๕
- ๓.๑๔) มี.ค. ๒๕๖๔ บริษัท TEI เริ่มดำเนินการก่อสร้าง สัญญา ๓ - ๓ และ บริษัท CIVIL เริ่มดำเนินการก่อสร้าง สัญญา ๔ - ๗
- ๓.๑๕) เม.ย. ๒๕๖๔ บริษัท NWR เริ่มดำเนินการก่อสร้าง สัญญา ๓ - ๒
- ๓.๑๖) มิ.ย. ๒๕๖๔ บริษัท CAN เริ่มดำเนินการก่อสร้าง สัญญา ๔ - ๓
- ๓.๑๗) ม.ค. ๒๕๖๕ บริษัท UNIQUE เริ่มดำเนินการก่อสร้าง สัญญา ๔-๒ และสัญญา ๔ - ๖

#### ๔) การแบ่งหน้าที่การดำเนินการระหว่างประเทศ

- ๔.๑) รัฐบาลไทยจะรับภาระการลงทุนโครงการทั้งหมดและดำเนินการก่อสร้างงานโยธา จำนวน ๑๔ สัญญา โดย ณ ปัจจุบัน ได้ดำเนินการแล้วเสร็จ ๑ สัญญา อยู่ระหว่างดำเนินการก่อสร้าง ๔ สัญญา อยู่ระหว่างเตรียมการก่อสร้าง ๑ สัญญา และอยู่ในขั้นตอนประกวดราคา ๓ สัญญา
- ๔.๒) รัฐบาลจีนมีภาระหน้าที่ในการออกแบบรายละเอียดงานโยธางานสัญญา ๒.๑ (ลงนามวันที่ ๔ ก.ย. ๒๕๖๐) ควบคุมงานก่อสร้างโยธา สัญญา ๒.๒ (ลงนามวันที่ ๔ ก.ย. ๒๕๖๐) และออกแบบและติดตั้งงานระบบวาง ระบบไฟฟ้า เครื่องกล ระบบควบคุมการเดินรถ และจัดหาขบวนรถไฟความเร็วสูงของสัญญา ๒.๓ (ลงนามวันที่ ๒๘ ต.ค. ๒๕๖๓)

#### ๕) รายละเอียดและความก้าวหน้าโครงการ ระยะที่ ๑ ช่วงกรุงเทพฯ - นครราชสีมา

โครงการประกอบด้วยสถานีทั้งหมด ๖ สถานี ระยะทางรวม ๒๕๐.๗๗ กม. โดยสถานีทั้งหมดประกอบด้วย สถานีกลางบางซื่อ สถานีดอนเมือง สถานีอยุธยา สถานีสระบุรี สถานีปากช่อง และสถานีนครราชสีมา กิจกรรมงานโยธาและความก้าวหน้าต่าง ๆ ของโครงการของแต่ละสัญญา สรุปมีรายละเอียดผลงาน ณ วันที่ ๒๕ ก.พ. ๒๕๖๕ ดังนี้

- ๕.๑) สัญญา ๒-๑ แผนงานสะสม ๑๐๐% ผลงานสะสม ๘๓.๔๘% และล่าช้าสะสม ๑๖.๕๒%
- ๕.๒) สัญญา ๓-๒ แผนงานสะสม ๑๐.๐๗% ผลงานสะสม ๐.๕๑% และล่าช้าสะสม ๙.๕๖%
- ๕.๓) สัญญา ๓-๓ แผนงานสะสม ๒๒.๐๔% ผลงานสะสม ๒.๒๗% และล่าช้าสะสม ๑๙.๗๗%
- ๕.๔) สัญญา ๓-๔ แผนงานสะสม ๑๗.๖๙% ผลงานสะสม ๑๘.๔๘% และเร็วกว่าสะสม ๐.๗๙%
- ๕.๕) สัญญา ๓-๕ แผนงานสะสม ๑๗.๙๒% ผลงานสะสม ๒.๑๕% และล่าช้าสะสม ๑๕.๗๗%
- ๕.๖) สัญญา ๔-๒ แผนงานสะสม ๐.๐๑% ผลงานสะสม ๐.๐๐% และล่าช้าสะสม ๐.๐๑%
- ๕.๗) สัญญา ๔-๓ แผนงานสะสม ๗.๙๘% ผลงานสะสม ๐.๕๙% และล่าช้าสะสม ๗.๓๙%
- ๕.๘) สัญญา ๔-๖ แผนงานสะสม ๐.๐๑% ผลงานสะสม ๐.๐๐% และล่าช้าสะสม ๐.๐๑%
- ๕.๙) สัญญา ๔-๗ แผนงานสะสม ๑๒.๐๗% ผลงานสะสม ๑๓.๗๕% และเร็วกว่าสะสม ๑.๖๘%

ทั้งนี้ ปัญหาและอุปสรรคในงานโยธา ระยะที่ ๑ ช่วงกรุงเทพฯ - นครราชสีมา ได้แก่ การเวนคืนที่ดิน การขอพื้นที่จากส่วนราชการ (กรมป่าไม้, กรมชลประทาน, กรมธนารักษ์ และอื่น ๆ) ผลกระทบจากโควิด-๑๙ ประเด็นด้านคณะกรรมการแห่งชาติว่าด้วยอนุสัญญาคุ้มครองมรดกโลกให้พิจารณาย้ายสถานีอยุธยา งานโยธาด้านโครงสร้างร่วมกับโครงการรถไฟความเร็วสูงและสามสนามบิน การเริ่มงานโยธาล่าช้ากว่ากำหนด สัญญางานโยธาที่ล่าช้ากว่าแผนโดยรวม เป็นต้น ซึ่งสรุปรายละเอียดโครงการ ดังนี้

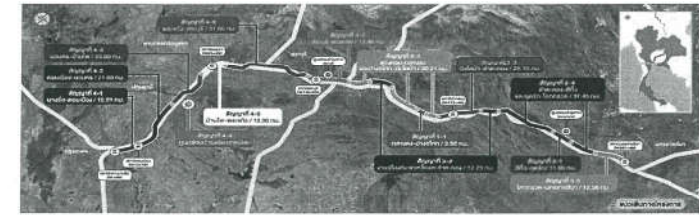

สถานีทั้งหมด 6 สถานี	ระยะทาง 250.77 กม.
1. สถานีกลางบางซื่อ	ทางยกระดับ 188.68 กม.
2. สถานีดอนเมือง	กำแพงระดับดิน 54.09 กม.
3. สถานีอยุธยา	อุโมงค์ 8.00 กม. (บริเวณแนวหลักและใต้คลอง)
4. สถานีสระบุรี	ความเร็วสูงสุดในการเดินรถ 250 กม./ชม.
5. สถานีปากช่อง	ระยะเวลาในการเดินทาง 1 ชั่วโมง 30 นาที
6. สถานีนครราชสีมา	งบประมาณ 179,412.21 ล้านบาท
งานโยธา 14 สัญญา และงานระบบฯ 1 สัญญา	ก่อสร้างแล้วเสร็จ ณ.อ. 2569

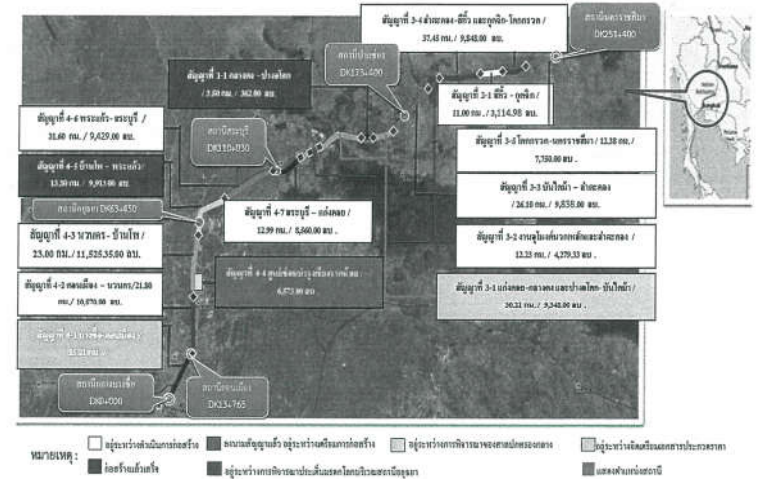

#### ระเบียบวาระที่ ๓ : เรื่องเพื่อพิจารณา

วาระที่ ๓.๑ แผนและความก้าวหน้าการปฏิบัติตามมาตรการด้านสิ่งแวดล้อมในระยะก่อสร้างของโครงการ นายวิลาศ นิตวิฒนานนท์ ผู้เชี่ยวชาญด้านสิ่งแวดล้อม (PMC): กล่าวรายงานแผนและความก้าวหน้าการปฏิบัติตามมาตรการด้านสิ่งแวดล้อมในระยะก่อสร้างของโครงการ ดังนี้

#### ความเป็นมาของการปฏิบัติตามมาตรการด้านสิ่งแวดล้อม ระยะก่อสร้าง

เพื่อให้สอดคล้องกับ EIA ได้วางแผนและดำเนินการปฏิบัติตามมาตรการด้านสิ่งแวดล้อมในระยะก่อสร้างของโครงการ ดังนี้

๑) กำหนดให้มีที่ปรึกษาบริหารงานโครงการ (Project Management Consultant; PMC) และที่ปรึกษาควบคุมงานก่อสร้าง (Construction Supervision Consultant Services Agreement; CSC) ทำหน้าที่สนับสนุนการทำงานด้านเทคนิค ด้านบริหารจัดการ และการตรวจสอบการทำงานของผู้รับจ้างก่อสร้าง

๒) ได้กำหนดเงื่อนไขให้ผู้รับจ้างก่อสร้าง มีการดำเนินงานตามมาตรการป้องกันและแก้ไขผลกระทบสิ่งแวดล้อม และมาตรการติดตามตรวจสอบผลกระทบสิ่งแวดล้อม ตามที่ได้รับความเห็นชอบจาก คณะกรรมการ

ผู้ชำนาญการพิจารณารายงานการประเมินผลกระทบสิ่งแวดล้อม (ศชก.) และ คณะกรรมการสิ่งแวดล้อมแห่งชาติ (ก.ว.ล.) อย่างเคร่งครัด เพื่อป้องกันและลดผลกระทบที่จะเกิดขึ้นจากกิจกรรมการก่อสร้างโครงการ

๓) กำหนดให้มีบุคคลที่ ๓ (Third Party) เป็นผู้ติดตามตรวจสอบผลการปฏิบัติตามมาตรการฯ ตลอดจนจัดทำรายงานฯ เพื่อเสนอต่อสำนักงานนโยบายและแผนทรัพยากรธรรมชาติและสิ่งแวดล้อม (สน.) ได้รับทราบตามข้อกำหนดในประกาศกระทรวงทรัพยากรธรรมชาติและสิ่งแวดล้อม เรื่อง หลักเกณฑ์ และวิธีการจัดทำรายงานผลการปฏิบัติตามมาตรการที่กำหนดไว้ในรายงานการประเมินผลกระทบสิ่งแวดล้อม ซึ่งผู้ดำเนินการ หรือผู้ขออนุญาต จะต้องจัดทำเมื่อได้รับอนุญาตให้ดำเนินโครงการหรือกิจการแล้ว พ.ศ. ๒๕๖๑

โดยในภาพรวมโครงการฯ ระยะที่ ๑ ช่วงกรุงเทพมหานคร - นครราชสีมา มี EIA ที่เกี่ยวข้อง ๒ ฉบับ ได้แก่ ฉบับที่ ๑ ครอบคลุมช่วงบางซื่อ - ภาษี (ส่วนของ EIA รถไฟความเร็วสูง สายกรุงเทพฯ - เชียงใหม่ ระยะที่ ๑ กรุงเทพฯ - พิษณุโลก) และฉบับที่ ๒ ครอบคลุมช่วงภาษี - นครราชสีมา (EIA รถไฟความเร็วสูง สายกรุงเทพฯ - นครราชสีมา)

#### ภาพรวมแผนและกำหนดการดำเนินงานด้านสิ่งแวดล้อม ระยะก่อสร้าง

แผนและกำหนดยังดำเนินงานด้านสิ่งแวดล้อม ระยะก่อสร้าง ตามข้อกำหนดด้าน EIA แบ่งออกเป็น ๓ ส่วน ได้แก่ ๑) การปฏิบัติตามมาตรการป้องกันและแก้ไขผลกระทบสิ่งแวดล้อม ๒) การติดตามตรวจสอบผลกระทบสิ่งแวดล้อม ระยะก่อสร้าง และ ๓) การจัดทำรายงาน (ประกอบด้วยรายงานรายเดือน ส่งให้กับทางการรถไฟฯ และรายงานราย ๖ เดือน โดยที่ผ่านมาโครงการได้จัดทำรายงานผลการปฏิบัติตามมาตรการป้องกันและแก้ไขผลกระทบสิ่งแวดล้อมและมาตรการติดตามตรวจสอบผลกระทบสิ่งแวดล้อม เสนอต่อสำนักงานนโยบายและแผนทรัพยากรธรรมชาติและสิ่งแวดล้อม (สน.) ได้พิจารณาแล้ว จำนวน ๖ ครั้ง ได้แก่

- ๑) รายงานฯ ระยะก่อสร้าง ฉบับที่ ๑/๒๕๖๒ เดือนพฤษภาคม - มิถุนายน ๒๕๖๒
- ๒) รายงานฯ ระยะก่อสร้าง ฉบับที่ ๒/๒๕๖๒ เดือนกรกฎาคม - ธันวาคม ๒๕๖๒
- ๓) รายงานฯ ระยะก่อสร้าง ฉบับที่ ๑/๒๕๖๓ เดือนมกราคม - มิถุนายน ๒๕๖๓
- ๔) รายงานฯ ระยะก่อสร้าง ฉบับที่ ๒/๒๕๖๓ เดือนกรกฎาคม - ธันวาคม ๒๕๖๓
- ๕) รายงานฯ ระยะก่อสร้าง ฉบับที่ ๑/๒๕๖๔ เดือนมกราคม - มิถุนายน ๒๕๖๔
- ๖) รายงานฯ ระยะก่อสร้าง ฉบับที่ ๒/๒๕๖๔ เดือนกรกฎาคม-ธันวาคม ๒๕๖๔

#### การปฏิบัติตามมาตรการป้องกันและแก้ไขผลกระทบสิ่งแวดล้อม

การปฏิบัติตามมาตรการป้องกันและแก้ไขผลกระทบสิ่งแวดล้อม ที่เป็นไปตามขอบเขตและแผนดังกล่าวข้างต้น ทั้งนี้ขอเสนอตัวอย่างบางส่วนอันประกอบด้วย ๑) ด้านมาตรการทั่วไป การติดตามตรวจสอบผลการปฏิบัติตามมาตรการฯ ได้มีการดำเนินงานทุกเดือนตลอดระยะเวลาก่อสร้าง ให้เป็นไปตามแผนการจัดการและแผนปฏิบัติการด้านสิ่งแวดล้อม (Environmental Management and Action Plan; EMAP) ของโครงการ โดยแบ่งการดำเนินงานออกเป็น ๓ ส่วน ได้แก่ การตรวจสอบเอกสาร การตรวจพื้นที่ และการประชุมติดตามร่วมกันระหว่าง การรถไฟแห่งประเทศไทย (รฟท.) ที่ปรึกษาบริหารงานโครงการ (PMC) ที่ปรึกษาควบคุมงานก่อสร้าง (CSC) ผู้รับจ้างก่อสร้าง และบุคคลที่ ๓ (Third Party) เพื่อติดตามตรวจสอบผลการดำเนินงาน ตลอดจนทบทวนประสิทธิภาพ/ความเหมาะสมของแผนการจัดการสิ่งแวดล้อม และมาตรการฯ ของโครงการ ๒) ด้านคุณภาพอากาศ ได้มีการ จัดตั้งพื้นที่สำหรับผสมคอนกรีต (Concrete Plant) ห่างจากชุมชนที่อยู่อาศัยไม่น้อยกว่า ๑๐๐ เมตร ฉีดล้างทำความสะอาดบริเวณใกล้เคียงพื้นที่ก่อสร้าง ที่มีดิน หวาย โคลนตกหล่น ฉีดพรมน้ำในพื้นที่ที่ถูกเปิดผิวหน้าดินและพื้นที่เก็บกองวัสดุที่มีฝุ่น เช่น กองดิน กองทราย เพื่อลดการฟุ้งกระจายของฝุ่นละออง และติดตั้งผ้าใบกันฝุ่นละอองบริเวณใกล้เคียงพื้นที่ก่อสร้าง เป็นต้น และ ๓) ด้านเศรษฐกิจและสังคม มีการประชาสัมพันธ์ข่าวสารการก่อสร้างโครงการผ่านช่องทางต่างๆ เพื่อเผยแพร่รายละเอียดและข้อมูลให้ประชาชนได้รับทราบ ติดตั้งป้ายประชาสัมพันธ์ขนาดใหญ่ที่มีการระบุรายละเอียดโครงการตามจุดต่างๆ ในบริเวณพื้นที่ก่อสร้าง ลงพื้นที่รับฟังความคิดเห็นของประชาชน ตามแนวเส้นทาง

ก่อสร้างโครงการ ตลอดระยะเวลาก่อสร้าง เพื่อรับทราบปัญหาข้อวิตกกังวล/ผลกระทบที่เกิดขึ้นจากการดำเนินโครงการ เป็นต้น

โดยรวมแล้ว ผลสรุปได้ว่า ไม่พบมาตรการที่โครงการไม่สามารถปฏิบัติได้ แต่พบเพียงมาตรการที่มีข้อจำกัดต่อการปฏิบัติ และพบมาตรการที่ต้องมีการกำกับดูแลอย่างใกล้ชิดเนื่องจากมีผลกระทบเกิดขึ้น อย่างมีนัยสำคัญ ได้แก่ การติดตั้งแนวรั้วที่ตามแนวเขตพื้นที่ก่อสร้าง การจัดให้มีบริเวณสำหรับล้างล้อรถบรรทุก รวมถึงพบมาตรการที่ได้มีการดำเนินการเพิ่มเติมนอกเหนือจากที่กำหนดไว้รายงานการประเมินผลกระทบสิ่งแวดล้อม (EIA) ทั้งนี้ ปัญหา/อุปสรรค และการแก้ไข สรุปดังนี้

- จากผลการดำเนินงานติดตามตรวจสอบผลการปฏิบัติตามมาตรการฯ ระยะก่อสร้างที่ผ่านมา พบว่ามีปัญหาอุปสรรคที่เกิดขึ้น คือ ประสิทธิภาพ/ประสิทธิผลของมาตรการป้องกันฯ ซึ่งขึ้นอยู่กับความเคร่งครัดของการปฏิบัติตามมาตรการของผู้รับจ้างก่อสร้าง และความเข้มงวดของการกำกับและควบคุมดูแลผู้รับจ้างก่อสร้าง
- โครงการจึงได้จัดให้มีระบบการจัดการด้านสิ่งแวดล้อม โดยกำหนดบทบาทและหน้าที่รับผิดชอบให้แก่ส่วนงานต่าง ๆ ภายในโครงการ ได้แก่ เจ้าของโครงการ (รฟท.) ที่ปรึกษาบริหารงานโครงการ (PMC) ที่ปรึกษาควบคุมงานก่อสร้าง (CSC) บุคคลที่ ๓ (Third Party) และผู้รับจ้างก่อสร้าง ทั้งในระดับบริหารและระดับปฏิบัติการ เพื่อร่วมกันตรวจสอบ กำกับดูแล ตลอดจนกำหนดวิธีการและระยะเวลาปรับปรุงแก้ไข

#### การติดตามตรวจสอบผลกระทบสิ่งแวดล้อม ระยะก่อสร้าง

การติดตามตรวจสอบผลกระทบสิ่งแวดล้อม ระยะก่อสร้าง เป็นไปตามแผนที่นำเสนอข้างต้น โดยขอเสนอตัวอย่าง ๓ ด้าน ได้แก่ ๑) ด้านการคมนาคม ๒) ด้านเศรษฐกิจ - สังคม ประกอบด้วย การรวบรวมข้อร้องเรียน ข้อคิดเห็น และข้อเสนอแนะ และ การสำรวจข้อมูลด้านเศรษฐกิจ - สังคม และความคิดเห็นของประชาชน ๓) ด้านคุณภาพสิ่งแวดล้อม โดยมีผลการติดตามตรวจสอบฯ ดังนี้

- **ด้านการคมนาคม:** โครงการได้ดำเนินการบันทึกปริมาณการจราจรในพื้นที่ก่อสร้าง และสถิติอุบัติเหตุจากกิจกรรมของโครงการตามแนวเส้นทางโครงการ และเส้นทางขนส่งวัสดุอุปกรณ์ก่อสร้าง เพื่อสรุปสาเหตุของการเกิดอุบัติเหตุ ความเสียหาย การแก้ไข และแนวทางการป้องกัน และจัดทำรายงานสรุปโดยผลการติดตามตรวจสอบ พบอุบัติเหตุจากกิจกรรมการคมนาคมขนส่งตามแนวเส้นทางโครงการบางส่วนแต่ยังไม่มีอุบัติเหตุที่ร้ายแรง ซึ่งจากบันทึกปริมาณการจราจรในพื้นที่ก่อสร้างและสถิติอุบัติเหตุจากกิจกรรมของโครงการตามแนวเส้นทางโครงการ และเส้นทางขนส่งวัสดุอุปกรณ์ก่อสร้างที่ผ่านมา (พ.ศ. ๖๒ - ๕.ค. ๖๔) พบอุบัติเหตุจากกิจกรรมการคมนาคมขนส่งตามแนวเส้นทางโครงการและเส้นทางขนส่งวัสดุอุปกรณ์ จำนวน ๒ ครั้ง
- **ด้านเศรษฐกิจ-สังคม:**
  - การรวบรวมข้อร้องเรียน ข้อคิดเห็น และข้อเสนอแนะ พบว่า มีการร้องเรียนสะสมรวม ๒๐๙ ครั้ง (พ.ศ. ๖๒ - ๕.ค. ๖๔) โดยส่วนใหญ่เป็นข้อร้องเรียนเกี่ยวกับ กิจกรรมการก่อสร้างสูงสุด ร้อยละ ๗๔.๒ รองลงมาเป็นข้อเรียกร้อง/ข้อร้องขอ ร้อยละ ๑๗.๗ และสอบถามข้อมูลโครงการ (ร้อยละ ๖.๗) ตามลำดับ ทั้งนี้ ข้อร้องเรียนและข้อเรียกร้อง/ข้อร้องขอในข้างต้น โครงการได้มีการดำเนินงานตามขั้นตอนของศูนย์รับเรื่องร้องเรียน สำหรับระยะเวลาที่โครงการใช้ในการปรับปรุงแก้ไขเรื่องร้องเรียนต่าง ๆ พบว่า ส่วนใหญ่ใช้เวลาน้อยกว่า ๓๐ วัน (ร้อยละ ๖๗.๙)
  - การสำรวจข้อมูลด้านเศรษฐกิจ-สังคม และความคิดเห็นของประชาชน เพื่อศึกษาสภาพทั่วไปทางเศรษฐกิจและสังคม การรับรู้ข่าวสารที่เกี่ยวข้องกับโครงการ ผลกระทบที่เกิดขึ้นระหว่างการก่อสร้าง ความคิดเห็นต่อโครงการ สภาพปัญหาและข้อเสนอแนะ และปัญหาสุขภาพอนามัยจากการก่อสร้าง โดยใช้แบบสอบถาม (Questionnaires) เป็นเครื่องมือในการเก็บข้อมูล โดยการสำรวจการสำรวจข้อมูลด้านเศรษฐกิจ-สังคม และความคิดเห็นของประชาชนมีการสำรวจ ปีละ ๒ ครั้ง ซึ่งมีการสำรวจ

แบ่งเป็น ๒ ช่วงเวลา ได้แก่ ช่วงก่อนเกิดโครงการ (เพื่อเป็นข้อมูลพื้นฐาน) และช่วงระหว่างดำเนินการโครงการ โดยการสำรวจความคิดเห็นช่วงก่อนเกิดโครงการ พบว่า ส่วนที่ ๑ ช่วงบางข้อ - ภาษี ประชาชนมีข้อกังวลก่อนเกิดโครงการ ได้แก่ ปัญหาด้านเสียง ฝุ่นละออง คุณภาพน้ำ และการระบายน้ำ มากที่สุด ส่วนโครงการส่วนที่ ๒ ครอบคลุมช่วงภาษี - นครราชสีมา พบว่า ประชาชนมีความกังวลมากที่สุด ได้แก่ ฝุ่นละออง ความสิ้นเปลือง น้ำท่วมและการระบายน้ำ เป็นต้น ทั้งนี้ การสำรวจช่วงระหว่างดำเนินการโครงการ พบว่า ส่วนที่ ๒ ครอบคลุมช่วงภาษี - นครราชสีมา นั้น ประชาชนมีความกังวลมากที่สุด ได้แก่ คุณภาพอากาศ เสียงรบกวน และการจราจร เป็นต้น ซึ่งเมื่อเปรียบเทียบกับข้อมูลพื้นฐานจากการสำรวจในช่วงก่อนเริ่มโครงการแล้ว พบว่า มีการเปลี่ยนแปลงในทั้งทางบวกและลบ ในด้านบวก ได้แก่ ทางเลือกในการเดินทาง ความสะดวกรวดเร็วในการเดินทาง เศรษฐกิจชุมชน เป็นต้น ในด้านลบ ได้แก่ วิถีชีวิต วัฒนธรรม และการประกอบอาชีพ เป็นต้น แต่อย่างไรก็ตาม ในขณะที่โครงการมีกิจกรรมการก่อสร้างที่เพิ่มขึ้น ระหว่างปี พ.ศ.๒๕๖๒-๒๕๖๔ ข้อกังวลของประชาชนที่มีต่อโครงการด้านเศรษฐกิจ-สังคม ยังมีความค่อนข้างคงที่

- คุณภาพสิ่งแวดล้อม: คุณภาพน้ำผิวดิน คุณภาพอากาศ เสียง และความสิ้นเปลืองเมื่อเปรียบเทียบกับค่ามาตรฐานคุณภาพสิ่งแวดล้อมแล้ว พบว่า ไม่มีค่าเกินมาตรฐาน และมีค่าไม่แตกต่างกันอย่างมีนัยสำคัญกับช่วงก่อนเกิดโครงการ
- โดยสรุปแล้ว พบว่าผู้รับจ้างได้มีการปฏิบัติตามมาตรการติดตามตรวจสอบผลกระทบสิ่งแวดล้อมที่ได้กำหนดไว้ในรายงานการประเมินผลกระทบสิ่งแวดล้อมโครงการฯ ที่นำเสนอต่อสำนักงานนโยบายและแผนทรัพยากรธรรมชาติและสิ่งแวดล้อม (สผ.) และได้รับความเห็นชอบจากคณะกรรมการผู้ชำนาญการพิจารณา รายงานการวิเคราะห์ผลกระทบสิ่งแวดล้อมฯ จากปัญหาอุปสรรคที่เกิดขึ้น การดำเนินงานในช่วงจัดไปโครงการควรเน้นให้มีการดำเนินงาน ดังนี้ ๑) จัดให้มีกระบวนการมีส่วนร่วมของประชาชนในทุกขั้นตอนของพัฒนาโครงการในช่วงเตรียมการ/ก่อนก่อสร้าง และระยะก่อสร้าง เพื่อรับฟังปัญหา ความคิดเห็น และข้อเสนอแนะของชุมชน ๒) จัดให้มีการประชาสัมพันธ์รายละเอียดโครงการและแผนการดำเนินงาน และระยะเวลาในการทำงาน ตลอดจนผลกระทบที่คาดว่าจะเกิดขึ้นต่อประชาชนที่อยู่ตามแนวเส้นทางโครงการ ๓) ติดตามสถานการณ์การแพร่ระบาดของ COVID-19 อย่างใกล้ชิด

วาระที่ ๓.๒ การรับฟังข้อคิดเห็น ข้อคำถาม และข้อเสนอแนะ จากคณะกรรมการและผู้เข้าประชุม

ประธานกรรมการ : สอบถามข้อคิดเห็น และข้อเสนอแนะ จากคณะกรรมการและผู้เข้าประชุม เพื่อให้เกิดการเพื่อปรับปรุง/แก้ไข และหาแนวทางที่เหมาะสมในการดำเนินงานด้านการปฏิบัติตามมาตรการด้านสิ่งแวดล้อมในระยะก่อสร้างฯ

➢ ประเด็นที่ ๑ นายอึ้งย้ง บุญยานันต์ ผู้อำนวยการกองช่าง ผู้แทนองค์การบริหารส่วนจังหวัดพระนครศรีอยุธยา : ระบุว่ากระบวนการส่งวัสดุในการก่อสร้าง เป็นปัญหาหลักในชุมชน โดยเฉพาะในพื้นที่จังหวัดพระนครศรีอยุธยา โดยประเด็นหลักที่พบ คือ ผลกระทบที่เกิดจากรถบรรทุกที่มีภาระขนส่งวัสดุ ที่มีน้ำหนักเกินตามกฎหมายกำหนด เกิดฝุ่นระหว่างการขนส่ง รวมถึงเศษดินและหินที่ติดมากับล้อรถ และขนส่งในเวลาเร่งด่วน จึงขอให้ผู้มีส่วนเกี่ยวข้องช่วยตรวจสอบและปรับปรุงประเด็นดังกล่าว

เลขาฯการฯ : ชี้แจงว่า โครงการได้กำหนดให้ผู้รับจ้างได้ปฏิบัติตามกฎหมายอย่างเคร่งครัดเพื่อป้องกันผลกระทบที่อาจจะเกิดขึ้น และจะกำกับและเข้มงวดในการดำเนินงาน

➢ ประเด็นที่ ๒ นางสาวสุภาวีนี นิลเขต นักวิชาการสิ่งแวดล้อมชำนาญการ ผู้แทนสำนักงานนโยบายและแผนทรัพยากรธรรมชาติและสิ่งแวดล้อม : ผลกระทบจากโครงการ ในประเด็นที่ ๑ รวมถึงผลกระทบด้านแรงสั่นสะเทือนในการขุดเจาะ ระเบิดอุโมงค์ ที่ผ่านมาโครงการก่อสร้างรถไฟทางคู่มีประเด็นด้านนี้เกิดขึ้น จึงขอให้ผู้ที่เกี่ยวข้องในโครงการก่อสร้างรถไฟความเร็วสูงมีการติดตามตรวจสอบให้ละเอียดและควบคุมกำกับดูแลให้เคร่งครัด

การรถไฟฯ รับไว้ดำเนินการ

➢ ประเด็นที่ ๓ นายปริณญา คุ่มสระพรหม ผู้อำนวยการสำนักงานทรัพยากรธรรมชาติและสิ่งแวดล้อมจังหวัดสระบุรี : ให้ความเห็นว่า พื้นที่ก่อสร้างที่ใกล้กับศาลากลางจังหวัด ในจังหวัดสระบุรี ในช่วงหน้าแล้ง จะมีค่าฝุ่น PM๑๐ สูง จึงอยากให้ผู้เกี่ยวข้องให้ระมัดระวังในด้านนี้เป็นพิเศษ เนื่องจากใกล้เขตชุมชนมาก

การรถไฟฯ รับไว้ดำเนินการ

➢ ประเด็นที่ ๔ นายปริณญา คุ่มสระพรหม ผู้อำนวยการสำนักงานทรัพยากรธรรมชาติและสิ่งแวดล้อมจังหวัดสระบุรี : ระบุว่า เรื่องการขุดเจาะอุโมงค์ มีข้อร้องเรียนประเด็นเรื่องการเก็บกองหินและดินที่เกิดจากการระเบิดขุดเจาะอุโมงค์ในโครงการก่อสร้างรถไฟทางคู่เข้ามาที่ศูนย์ดำรงธรรมในจังหวัดสระบุรี โดยมีประชาชนได้รับผลกระทบจากการจัดเก็บกองหิน ซึ่งปัจจุบันมีการกองไว้สองข้างทางตามแนวของทางรถไฟ ซึ่งกีดขวางทางน้ำ จึงขอให้ผู้เกี่ยวข้องในโครงการก่อสร้างรถไฟความเร็วสูงควรมีมาตรการ การจัดเก็บหิน - ดินให้ดี โดยปฏิบัติตามกฎหมายที่เกี่ยวข้อง และควรมีการจัดทำให้เป็นระบบที่ดีกว่าโครงการก่อสร้างรถไฟทางคู่ และควรดำเนินการตามกฎหมายที่เกี่ยวข้อง

การรถไฟฯ รับไว้ดำเนินการ

➢ ประเด็นที่ ๕ ผศ.อรอุมา เทพทะกุล ผู้ทรงคุณวุฒิด้านความปลอดภัย : มีข้อคำถามว่าโครงการมีมาตรการในการป้องกันและบรรเทาผลกระทบที่มีต่อสัตว์ป่าและพรรณพืชหรือไม่

นายวิลาศ นิตวิฒนานนท์ ผู้เชี่ยวชาญด้านสิ่งแวดล้อม (PMC) ชี้แจงว่า ประเด็นด้านมาตรการในการป้องกันและบรรเทาผลกระทบที่มีต่อสัตว์ป่าและพรรณพืช ได้มีมาตรการกำหนดไว้ใน EIA อย่างชัดเจนและให้ปฏิบัติตามอย่างเคร่งครัดอยู่แล้ว เช่น มีประกาศข้อกำหนด ไม่ให้พนักงานไปยุ่งเกี่ยวหรือทำอันตรายแก่สัตว์ป่าและพรรณพืช เป็นต้น

➢ ประเด็นที่ ๖ นางสาวสุภาวีนี นิลเขต นักวิชาการสิ่งแวดล้อมชำนาญการ ผู้แทนสำนักงานนโยบายและแผนทรัพยากรธรรมชาติและสิ่งแวดล้อม: เสนอว่า หากโครงการมีมาตรการไหนที่มีข้อจำกัดหรือมีมาตรการที่ไม่สามารถปฏิบัติตามมาตรการ EIA ที่ได้จัดทำไว้แล้ว สามารถทำเรื่องขอเปลี่ยนแปลงได้ แต่ต้องดำเนินการตามขั้นตอน EIA

การรถไฟฯ รับไว้ดำเนินการ

➢ ประเด็นที่ ๗ นายพันศักดิ์ ธีระมงคล ผู้อำนวยการกองจัดการคุณภาพอากาศและเสียงผู้แทนกรมควบคุมมลพิษ : สอบถามประเด็นด้านการล้างล้อรถบรรทุกในพื้นที่ที่มีลักษณะเป็นแนวยาวพื้นที่น้อยกว่าในพื้นที่ที่มีลักษณะดังกล่าว จะยกเลิกการล้างล้อใช้หรือไม่

นางสาวจินดาพร ภารกุล ผู้เชี่ยวชาญด้านสิ่งแวดล้อม (บุคคลที่ ๓) ชี้แจงว่าโครงการไม่ได้มีการยกเลิกมาตรการการล้างล้อรถบรรทุก แต่มีเส้นทางการขนส่งบางแนวเส้นทางของโครงการเป็นพื้นที่แคบ ซึ่งไม่สามารถจัดทำบ่อล้างล้อได้ โครงการจึงได้จัดทำมาตรการอื่นแทนที่การล้างล้อ เช่น ใช้รถขนานเล็กในการฉีดพรมน้ำ ล้างผิวจราจรเพิ่มขึ้น ฉีดถนน ทำความสะอาดถนน เป็นต้น

ทั้งนี้ นายพันศักดิ์ได้เสนอเพิ่มเติมว่า โครงการควรทำสองด้านนี้พร้อมกัน หากด้านใดด้านหนึ่งลดลง ขอให้เพิ่มอีกมาตรการหนึ่ง หรืออาจจะเพิ่มมาตรการอื่น เช่น เพิ่มการกวาดถนนโดยการเพิ่มรถดูดฝุ่น ในบริเวณที่สามารถทำการล้างล้อ ณ จุดนั้น ๆ ได้ เป็นต้น

นายวิลาศ นิตวัฒนานนท์ ผู้เชี่ยวชาญด้านสิ่งแวดล้อม (PMC) ชี้แจงว่าการปฏิบัติทั้งสองด้านพร้อมกันนั้น เป็น มาตรการที่ทางโครงการพยายามให้เกิดในทางปฏิบัติ ซึ่งจะพยายามกำกับและเร่งรัดให้ผู้ปฏิบัติดำเนินการมาตรการทั้งสองด้านพร้อม ๆ กัน อย่างเคร่งครัด

➤ ประเด็นที่ ๘ นายวิทยา หาดนิล ผู้อำนวยการส่วนสิ่งแวดล้อม สำนักงานทรัพยากรธรรมชาติและสิ่งแวดล้อมจังหวัดพระนครศรีอยุธยา: มีข้อคำถามว่า รูปแบบสถานีอยุธยา ได้ข้อสรุปหรือยังว่าจะออกมาแบบไหน

รองประธานกรรมการ ชี้แจงว่าการรถไฟฟ้า ยังไม่มีข้อสรุปที่ชัดเจนในด้านรูปแบบการก่อสร้าง สถานีอยุธยา เนื่องจากต้องหารือในประเด็นด้าน HIA ให้ได้ข้อยุติก่อน แต่ในระหว่างนี้อาจจะเริ่มก่อสร้างในส่วนของทางวิ่งก่อน

ระเบียบวาระที่ ๔ เรื่องอื่น ๆ (ถ้ามี)

ข้อคิดเห็นและข้อเสนอแนะต่าง ๆ ทางกรรไฟฟ้า และผู้เกี่ยวข้อง ได้รับไว้เพื่อพิจารณาหาทางปรับปรุงแก้ไข หรือทำให้ดีขึ้นต่อไป ทั้งนี้ หากมีข้อสงสัยหรือข้อคิดเห็นเพิ่มเติม การรถไฟฟ้า จะมีหนังสือแจ้งคณะกรรมการทุกท่าน เกี่ยวกับช่องทางในการดำเนินการข้อร้องเรียนต่าง ๆ ซึ่งสามารถสอบถามเพิ่มเติมได้

เลิกประชุมเวลา ๑๑.๐๐ น.



(นายวิลาศ นิตวัฒนานนท์)

ผู้เชี่ยวชาญด้านสิ่งแวดล้อม (PMC)

ผู้ตรวจรายงานการประชุม

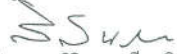

(นางสาวสิรินภา ศรีอนิล)

ผู้ช่วยผู้เชี่ยวชาญด้านสิ่งแวดล้อม (PMC)

ผู้จัดบันทึกการประชุม



(นายวิวัฒน์ มณีโชติ)

วิศวกรกำกับการกองปรับปรุงทางเขต ๒

ผู้ตรวจรายงานการประชุม

## เอกสารแนบ 2-6

สำเนาหนังสือนำเสนอรายงานผลการปฏิบัติตามมาตรการฯ

ที่ รพ.กส.๑๐๐๐/๓๓/๕/๒๕๖๕



การรถไฟแห่งประเทศไทย  
ถนนรองเมือง เขตปทุมวัน  
กรุงเทพฯ ๑๐๓๓๐

๒๕ มกราคม ๒๕๖๕

เรื่อง นำส่งรายงานผลการปฏิบัติตามมาตรการป้องกันและแก้ไขผลกระทบสิ่งแวดล้อมและมาตรการติดตามตรวจสอบผลกระทบสิ่งแวดล้อมโครงการความร่วมมือระหว่างรัฐบาลราชอาณาจักรไทยและรัฐบาลแห่งสาธารณรัฐประชาชนจีน ในการพัฒนาระบบรถไฟความเร็วสูงเพื่อเชื่อมโยงภูมิภาค ช่วงกรุงเทพมหานคร - หนองคาย (ระยะที่ ๑ กรุงเทพมหานคร - นครราชสีมา) ฉบับประจำเดือนกรกฎาคม - ธันวาคม ๒๕๖๔

เรียน เลขาธิการสำนักงานนโยบายและแผนทรัพยากรธรรมชาติและสิ่งแวดล้อม

อ้างถึง ๑ มติคณะกรรมการสิ่งแวดล้อมแห่งชาติ ครั้งที่ ๒/๒๕๖๐ และมติคณะกรรมการสิ่งแวดล้อมแห่งชาติ ครั้งที่ ๔/๒๕๖๐ (เพิ่มเติม)

๒ ประกาศกระทรวงทรัพยากรธรรมชาติและสิ่งแวดล้อม เรื่อง หลักเกณฑ์ และวิธีการจัดทำรายงานผลการปฏิบัติตามมาตรการที่กำหนดไว้ในรายงานการประเมินผลกระทบสิ่งแวดล้อม ซึ่งดำเนินการหรือผู้ขออนุญาตจะต้องจัดทำเมื่อได้รับอนุญาตให้ดำเนินโครงการหรือกิจการแล้ว พ.ศ. ๒๕๖๓

สิ่งที่ส่งมาด้วย ๑ รายงานผลการปฏิบัติตามมาตรการป้องกันและแก้ไขผลกระทบสิ่งแวดล้อม และมาตรการติดตามตรวจสอบผลกระทบสิ่งแวดล้อม โครงการรถไฟความเร็วสูง ระยะที่ ๑ สายกรุงเทพฯ - นครราชสีมา (ส่วนที่ ๑ ช่วงกรุงเทพ - ชุมทางบ้านภาชี) ฉบับประจำเดือนกรกฎาคม - ธันวาคม ๒๕๖๔ จำนวน ๑ ฉบับ พร้อมแผ่นบันทึกข้อมูลรายงาน (CD-ROM) ในรูปแบบของ Digital File (pdf) จำนวน ๒ แผ่น  
๒ รายงานผลการปฏิบัติตามมาตรการป้องกันและแก้ไขผลกระทบสิ่งแวดล้อม และมาตรการติดตามตรวจสอบผลกระทบสิ่งแวดล้อม โครงการรถไฟความเร็วสูง ระยะที่ ๑ สายกรุงเทพฯ - นครราชสีมา (ส่วนที่ ๒ ช่วงชุมทางบ้านภาชี - นครราชสีมา) ฉบับประจำเดือนกรกฎาคม - ธันวาคม ๒๕๖๔ จำนวน ๑ ฉบับ พร้อมแผ่นบันทึกข้อมูลรายงาน (CD-ROM) ในรูปแบบของ Digital File (pdf) จำนวน ๒ แผ่น

ตามที่การรถไฟแห่งประเทศไทย ในฐานะผู้ดำเนินการก่อสร้างโครงการความร่วมมือระหว่างรัฐบาลราชอาณาจักรไทยและรัฐบาลแห่งสาธารณรัฐประชาชนจีน ในการพัฒนาระบบรถไฟความเร็วสูงเพื่อเชื่อมโยงภูมิภาค ช่วงกรุงเทพมหานคร - หนองคาย (ระยะที่ ๑ กรุงเทพมหานคร - นครราชสีมา) ต้องปฏิบัติตามมติคณะกรรมการสิ่งแวดล้อมแห่งชาติในการประชุมคณะกรรมการสิ่งแวดล้อมแห่งชาติ ครั้งที่ ๒/๒๕๖๐ และครั้งที่ ๔/๒๕๖๐ (เพิ่มเติม) รายละเอียดตามอ้างถึง ๑ และประกาศกระทรวงทรัพยากรธรรมชาติและสิ่งแวดล้อม เรื่อง หลักเกณฑ์ และวิธีการจัดทำรายงานผลการปฏิบัติตามมาตรการที่กำหนดไว้ในรายงานการประเมินผลกระทบสิ่งแวดล้อม ซึ่งผู้ดำเนินการหรือผู้ขออนุญาตจะต้องจัดทำเมื่อได้รับอนุญาตให้ดำเนินโครงการหรือกิจการแล้ว พ.ศ. ๒๕๖๓ รายละเอียดตามอ้างถึง ๒-นี้

(นายไพรัช เขียวคำ)

เจ้าหน้าที่ตรวจ-รับเอกสารงานสารบรรณ  
สำนักงานนโยบายและแผนทรัพยากรธรรมชาติและสิ่งแวดล้อม  
วันที่ ๒๕ มกราคม ๒๕๖๕

เพื่อให้การ

- ๒ -

เพื่อให้การดำเนินการเป็นไปตามข้อกำหนดในข้างต้น การรถไฟฯ ได้เห็นชอบให้บริษัท เอส พี เอส คอมซิดิตี เซอร์วิส จำกัด เป็นบุคคลที่ ๓ (Third Party) ผู้ดำเนินการติดตามตรวจสอบและจัดทำรายงานผลการปฏิบัติตามมาตรการป้องกันและแก้ไขผลกระทบสิ่งแวดล้อม และมาตรการติดตามตรวจสอบผลกระทบสิ่งแวดล้อม ระยะก่อสร้าง โครงการฯ ส่วนที่ ๑ ช่วงกรุงเทพฯ - ชุมทางบ้านภาชี และโครงการฯ ส่วนที่ ๒ ช่วงชุมทางบ้านภาชี - นครราชสีมา เสนอขอการรถไฟฯ และบันทึก รายงานผลการปฏิบัติตามมาตรการฯ ฉบับประจำเดือนกรกฎาคม - ธันวาคม ๒๕๖๔ ได้ดำเนินการเสร็จเป็นที่เรียบร้อยแล้ว รายละเอียดตามสิ่งที่ส่งมาด้วย

จึงเรียนมาเพื่อโปรดพิจารณา หากมีข้อคิดเห็นและข้อเสนอแนะเพิ่มเติมประการใด ขอให้โปรดแจ้งให้การรถไฟฯ ทราบด้วย จักขอบคุณยิ่ง

ขอแสดงความนับถือ

ศสย

(นายสุรเดช อุปะวิโรจน์)

วิศวกรใหญ่ฝ่ายโครงการพิเศษและก่อสร้าง ปฏิบัติการแผน  
ผู้ว่าการรถไฟแห่งประเทศไทย

ได้รับต้นฉบับหนังสือแล้ว
ลงนาม _____
วันที่ ๒๕ เดือน ๑ พ.ค.

ฝ่ายโครงการพิเศษและก่อสร้าง  
โทร ๐๒ ๒๒๐ ๕๓๓๓  
โทรสาร ๐๒ ๒๒๐ ๕๓๓๖



การรถไฟแห่งประเทศไทย  
ถนนรองเมือง เขตปทุมวัน  
กรุงเทพฯ ๑๐๑๑๐

๒๐ กรกฎาคม ๒๕๖๕

น.ส.ร. ยง นพกุล รับผิดชอบการปฏิบัติตามมาตรการป้องกันและแก้ไขผลกระทบสิ่งแวดล้อมและมาตรการติดตามตรวจสอบผลกระทบสิ่งแวดล้อมโครงการความร่วมมือระหว่างรัฐบาลราชอาณาจักรไทยและรัฐบาลแห่งสาธารณรัฐประชาชนจีน ในการพัฒนาระบบรถไฟความเร็วสูง เพื่อเชื่อมโยงภูมิภาค ขง กรุงเทพมหานคร หนองคาย (ระยะที่ ๑ กรุงเทพฯ นครราชสีมา) ฉบับประจำเดือน มิถุนายน ๒๕๖๕

๑. รศ.ก. รส. กง. นโยบายและแผนทรัพยากรธรรมชาติ และสิ่งแวดล้อม

๒. ม.ค.ค. กรมการสิ่งแวดล้อมแห่งชาติ ครั้งที่ ๒/๒๕๖๐ และมติกรมการสิ่งแวดล้อมแห่งชาติ ครั้งที่ ๔/๒๕๖๐ เพิ่มเติม)

๓. ประกาศกระทรวงทรัพยากรธรรมชาติและสิ่งแวดล้อม เรื่อง หลักเกณฑ์ และวิธีการจัดการรายงานผลการปฏิบัติตามมาตรการที่กำหนดไว้ในรายงานการประเมินผลกระทบสิ่งแวดล้อม ซึ่งดำเนินการ

ถึงได้มาด้วย ๑. รายงานผลการปฏิบัติตามมาตรการป้องกันและแก้ไขผลกระทบสิ่งแวดล้อม และมาตรการติดตามตรวจสอบผลกระทบสิ่งแวดล้อม โครงการรถไฟความเร็วสูง ระยะที่ ๑ สายกรุงเทพฯ นครราชสีมา (ส่วนที่ ๑ ช่วงกรุงเทพฯ-ชุมทางบ้านภาชี) ฉบับประจำเดือนมิถุนายน ๒๕๖๕ จำนวน ๑ ฉบับ พร้อมแนบบันทึกข้อมูลรายงาน (CD-ROM) ในรูปแบบของ Digital File (.pdf) จำนวน ๒ แผ่น

๒. รายงานผลปฏิบัติตาม มาตรการป้องกันและแก้ไขผลกระทบสิ่งแวดล้อม และมาตรการติดตามตรวจสอบผลกระทบสิ่งแวดล้อม โครงการ รถไฟความเร็วสูง ระยะที่ ๑ สาย กรุงเทพฯ นครราชสีมา (ส่วนที่ ๒ ช่วงชุมทางบ้านภาชี นครราชสีมา) ฉบับประจำเดือนมิถุนายน ๒๕๖๕ จำนวน ๑ ฉบับ พร้อมแนบบันทึกข้อมูลรายงาน (CD-ROM) ในรูปแบบของ Digital File (.pdf) จำนวน ๒ แผ่น

ตามที่การรถไฟแห่งประเทศไทย ในฐานะผู้ดำเนินการก่อสร้างโครงการความร่วมมือระหว่างรัฐบาลราชอาณาจักรไทยและรัฐบาลสาธารณรัฐประชาชนจีน ในการพัฒนาระบบรถไฟความเร็วสูง เพื่อเชื่อมโยงภูมิภาค ขง กรุงเทพมหานคร หนองคาย (ระยะที่ ๑ กรุงเทพฯ นครราชสีมา) ต้องปฏิบัติตามมติคณะกรรมการสิ่งแวดล้อมแห่งชาติใน ประชุมคณะกรรมการสิ่งแวดล้อมแห่งชาติ ครั้งที่ ๒/๒๕๖๐ และครั้งที่ ๔/๒๕๖๐ (มติ ค.ค.ล. ๒๕๖๐) และมติ ค.ค.ล. ๒๕๖๐ และประกาศกระทรวงทรัพยากรธรรมชาติและสิ่งแวดล้อม เรื่อง หลักเกณฑ์ และวิธีการ จัดทำ รายงานผลการปฏิบัติตามมาตรการที่กำหนดไว้ใน รายงานการประเมินผลกระทบสิ่งแวดล้อม ซึ่งผู้ดำเนินการหรือผู้สนับสนุน จะต้องจัดทำและได้รับอนุมัติให้ดำเนินการ หรือกิจการแล้ว พ.ศ. ๒๕๖๑ รายละเอียดความอ้างถึง ๒ น

เพื่อให้การ

เพื่อให้การดำเนินการเป็นไปตามข้อกำหนดในข้างต้น การรถไฟฯ ได้เห็นชอบให้ บริษัท เอช ซี เอส. คอนสตรัคชั่น เซอร์วิส จำกัด (เป็นบริษัทที่ ๑ (THV Co., Ltd.) ผู้ดำเนินการก่อสร้างตรวจสอบและจัดทำรายงานผลการปฏิบัติตามมาตรการป้องกันและแก้ไขผลกระทบสิ่งแวดล้อม และมาตรการติดตามตรวจสอบผลกระทบสิ่งแวดล้อม ระยะก่อสร้าง โครงการฯ ส่วนที่ ๑ ช่วงกรุงเทพฯ-ชุมทางบ้านภาชี และโครงการฯ ส่วนที่ ๒ ช่วงชุมทางบ้านภาชี นครราชสีมา เสนอต่อการรถไฟฯ และบัดนี้ รายงานผลการปฏิบัติตามมาตรการฯ ฉบับประจำเดือนมิถุนายน ๒๕๖๕ ได้ดำเนินการเสร็จเรียบร้อยแล้ว จึงขอแจ้งรายละเอียดตามสิ่งที่ส่งมาด้วย

จึงเรียนมาเพื่อโปรดพิจารณา หากมีข้อคิดเห็นและข้อเสนอแนะเพิ่มเติมประการใด ขอได้โปรด

ขอแสดงความนับถือ

ส.ป.

(นายสุรศักดิ์ รูปพิทักษ์)

วิศวกรใหญ่ฝ่ายโครงการพิเศษและก่อสร้าง ปฏิบัติการแทน  
ผู้ว่าการรถไฟแห่งประเทศไทย

ได้รับทราบหนังสือแล้ว

(ลงนาม) \_\_\_\_\_

วันที่ \_\_\_\_\_ เดือน \_\_\_\_\_ พ.ศ. \_\_\_\_\_

(นายโพธิ์ศร เอื้อวงศ์)

เจ้าหน้าที่ตรวจ รับเอกสารกรมการขนส่งทางบก  
สำนักงานโยธาและแผนผังเมือง กรมทางหลวงชนบท  
วันที่ \_\_\_\_\_

คำขอเอกสารพิเศษนอกองค์  
โทร ๐๒-๒๕๖๐-๘๘๘๘  
โทรสาร ๐๒-๒๕๖๐-๘๘๘๘

๒๕ มิ.ย. ๒๕๖๕

ที่ รพ.กส.๑๐๐๐/๑๗๔/๒๕๖๖



การรถไฟแห่งประเทศไทย  
ถนนรองเมือง เขตปทุมวัน  
กรุงเทพฯ ๑๐๑๓๐

๒๓ มกราคม ๒๕๖๖

เรื่อง นำส่งรายงานผลการปฏิบัติตามมาตรการป้องกันและแก้ไขผลกระทบสิ่งแวดล้อมและมาตรการติดตามตรวจสอบผลกระทบสิ่งแวดล้อมโครงการความร่วมมือระหว่างรัฐบาลราชอาณาจักรไทยและรัฐบาลแห่งสาธารณรัฐประชาชนจีน ในการพัฒนาระบบรถไฟความเร็วสูงเพื่อเชื่อมโยงภูมิภาค ช่วงกรุงเทพมหานคร - หนองคาย (ระยะที่ ๑ กรุงเทพมหานคร - นครราชสีมา) ฉบับประจำเดือนกรกฎาคม - ธันวาคม ๒๕๖๕

เรียน เลขาธิการสำนักงานนโยบายและแผนทรัพยากรธรรมชาติและสิ่งแวดล้อม

อ้างถึง ๑ มติคณะกรรมการสิ่งแวดล้อมแห่งชาติ ครั้งที่ ๒/๒๕๖๐ และมติคณะกรรมการสิ่งแวดล้อมแห่งชาติ ครั้งที่ ๔/๒๕๖๐ (เพิ่มเติม)

๒ ประกาศกระทรวงทรัพยากรธรรมชาติและสิ่งแวดล้อม เรื่อง หลักเกณฑ์ และวิธีการจัดทำรายงานผลการปฏิบัติตามมาตรการที่กำหนดไว้ในรายงานการประเมินผลกระทบสิ่งแวดล้อม ซึ่งดำเนินการหรือผู้ขออนุญาตจะต้องจัดทำเมื่อได้รับอนุญาตให้ดำเนินโครงการหรือกิจการแล้ว พ.ศ. ๒๕๖๑

สิ่งที่ส่งมาด้วย ๑ รายงานผลการปฏิบัติตามมาตรการป้องกันและแก้ไขผลกระทบสิ่งแวดล้อม และมาตรการติดตามตรวจสอบผลกระทบสิ่งแวดล้อม โครงการรถไฟความเร็วสูง ระยะที่ ๑ สายกรุงเทพฯ - นครราชสีมา (ส่วนที่ ๑ ช่วงกรุงเทพ ชุมทางบ้านภาชี) ฉบับประจำเดือนกรกฎาคม - ธันวาคม ๒๕๖๕ จำนวน ๑ ฉบับ พร้อมแผ่นบันทึกข้อมูลรายงาน (CD-ROM) ในรูปแบบของ Digital File (pdf) จำนวน ๒ แผ่น

๒ รายงานผลการปฏิบัติตามมาตรการป้องกันและแก้ไขผลกระทบสิ่งแวดล้อม และมาตรการติดตามตรวจสอบผลกระทบสิ่งแวดล้อม โครงการรถไฟความเร็วสูง ระยะที่ ๑ สายกรุงเทพฯ - นครราชสีมา (ส่วนที่ ๒ ช่วงชุมทางบ้านภาชี - นครราชสีมา) ฉบับประจำเดือนกรกฎาคม - ธันวาคม ๒๕๖๕ จำนวน ๑ ฉบับ พร้อมแผ่นบันทึกข้อมูลรายงาน (CD-ROM) ในรูปแบบของ Digital File (pdf) จำนวน ๒ แผ่น

ตามที่การรถไฟแห่งประเทศไทย ในฐานะผู้ดำเนินการก่อสร้างโครงการความร่วมมือระหว่างรัฐบาลราชอาณาจักรไทยและรัฐบาลแห่งสาธารณรัฐประชาชนจีน ในการพัฒนาระบบรถไฟความเร็วสูงเพื่อเชื่อมโยงภูมิภาค ช่วงกรุงเทพมหานคร - หนองคาย (ระยะที่ ๑ กรุงเทพมหานคร - นครราชสีมา) ต้องปฏิบัติตามมติคณะกรรมการสิ่งแวดล้อมแห่งชาติในการประชุมคณะกรรมการสิ่งแวดล้อมแห่งชาติ ครั้งที่ ๒/๒๕๖๐ และครั้งที่ ๔/๒๕๖๐ (เพิ่มเติม) รายละเอียดตามอ้างถึง ๑ และประกาศกระทรวงทรัพยากรธรรมชาติและสิ่งแวดล้อม เรื่อง หลักเกณฑ์ และวิธีการจัดทำรายงานผลการปฏิบัติตามมาตรการที่กำหนดไว้ในรายงานการประเมินผลกระทบสิ่งแวดล้อม ซึ่งผู้ดำเนินการหรือผู้ขออนุญาตจะต้องจัดทำเมื่อได้รับอนุญาตให้ดำเนินโครงการหรือกิจการแล้ว พ.ศ. ๒๕๖๑ รายละเอียดตามอ้างถึง ๒ นั้น

เพื่อให้การ

๒

เพื่อให้การดำเนินการเป็นไปตามข้อกำหนดในช่วงต้น การรถไฟฯ ได้เห็นชอบให้บริษัท เอส พี เอส คอนสตรัคชั่น จำกัด เป็นบุคคลที่ ๓ (Third Party) ผู้ดำเนินการติดตามตรวจสอบและจัดทำรายงานผลการปฏิบัติตามมาตรการป้องกันและแก้ไขผลกระทบสิ่งแวดล้อม และมาตรการติดตามตรวจสอบผลกระทบสิ่งแวดล้อม ระยะก่อสร้าง โครงการฯ ส่วนที่ ๑ ช่วงกรุงเทพฯ - ชุมทางบ้านภาชี และโครงการฯ ส่วนที่ ๒ ช่วงชุมทางบ้านภาชี - นครราชสีมา เสนอต่อการรถไฟฯ และบัดนี้ รายงานผลการปฏิบัติตามมาตรการฯ ฉบับประจำเดือนกรกฎาคม - ธันวาคม ๒๕๖๕ ได้ดำเนินการเสร็จเป็นที่เรียบร้อยแล้ว รายละเอียดตามสิ่งที่ส่งมาด้วย

จึงเรียนมาเพื่อโปรดพิจารณา หากมีข้อคิดเห็นและข้อเสนอนั้นเพิ่มเติมประการใด ขอบใจโปรดแจ้งให้การรถไฟฯ ทราบด้วย จักขอบคุณยิ่ง

งานวิศวกรรมโยธา

และสิ่งแวดล้อม

ขอแสดงความนับถือ

ร่างบันทึกตรวจ - รับเอกสารงานสารบรรณ  
วันที่ ๒๕ มี.ค. ๒๕๖๖  
เวลา ๑๐.๐๐ น.

(นายสุรเดช ตูประวีโรจน์)

วิศวกรใหญ่ฝ่ายโครงการพิเศษและก่อสร้าง ปฏิบัติการแทน

ผู้ว่าการรถไฟแห่งประเทศไทย

ได้รับค้นฉบับหนังสือแล้ว

(ลงนาม) ...

วันที่ ...

ฝ่ายโครงการพิเศษและก่อสร้าง

โทร ๐๒ ๒๒๐ ๕๖๗๗๖

โทรสาร ๐๒ ๒๒๐ ๕๖๗๖๐

๑๐๐๐๐๐๐๐๐๐

๑๐๐๐๐๐๐๐๐๐

๑๐๐๐๐๐๐๐๐๐

๑๐๐๐๐๐๐๐๐๐

ที่ รฟ.กส ๓๐๐๐/๓๖๐๐/๒๕๖๖



การรถไฟแห่งประเทศไทย  
ถนนรอมเมือง เขตปทุมวัน  
กรุงเทพฯ ๑๐๓๓๐

๒๖ กรกฎาคม ๒๕๖๖

เรื่อง นำส่งรายงานผลการปฏิบัติตามมาตรการป้องกันและแก้ไขผลกระทบสิ่งแวดล้อมและมาตรการติดตามตรวจสอบผลกระทบสิ่งแวดล้อม โครงการความร่วมมือระหว่างรัฐบาลแห่งราชอาณาจักรไทยและรัฐบาลแห่งสาธารณรัฐประชาชนจีนในการพัฒนาระบบรถไฟความเร็วสูงเพื่อเชื่อมโยงภูมิภาค ช่วงกรุงเทพมหานคร - หนองคาย (ระยะที่ ๑ ช่วงกรุงเทพมหานคร - นครราชสีมา) ฉบับประจำเดือนมกราคม - มิถุนายน ๒๕๖๖

เรียน เลขาธิการสำนักงานนโยบายและแผนทรัพยากรธรรมชาติและสิ่งแวดล้อม

- อ้างถึง ๑. มติคณะกรรมการสิ่งแวดล้อมแห่งชาติ ครั้งที่ ๒/๒๕๖๐ และมติคณะกรรมการสิ่งแวดล้อมแห่งชาติ ครั้งที่ ๔/๒๕๖๐ (เพิ่มเติม)  
๒. ประกาศกระทรวงทรัพยากรธรรมชาติและสิ่งแวดล้อม เรื่อง หลักเกณฑ์ และวิธีการจัดทำรายงานผลการปฏิบัติตามมาตรการที่กำหนดไว้ในรายงานการประเมินผลกระทบสิ่งแวดล้อม ซึ่งดำเนินการหรือผู้ขออนุญาตจะต้องจัดทำเมื่อได้รับอนุญาตให้ดำเนินโครงการหรือกิจการแล้ว พ.ศ. ๒๕๖๓

สิ่งที่ส่งมาด้วย ๑. รายงานผลการปฏิบัติตามมาตรการป้องกันและแก้ไขผลกระทบสิ่งแวดล้อม และมาตรการติดตามตรวจสอบผลกระทบสิ่งแวดล้อม โครงการรถไฟความเร็วสูง ระยะที่ ๑ สายกรุงเทพฯ - นครราชสีมา (ส่วนที่ ๑ ช่วงกรุงเทพฯ - ชุมทางบ้านภาชี) ฉบับประจำเดือนมกราคม - มิถุนายน ๒๕๖๖ จำนวน ๑ ฉบับ พร้อมแผ่นบันทึกข้อมูลรายงาน (CD - ROM) ในรูปแบบของ Digital File (pdf) จำนวน ๓ แผ่น

๒. รายงานผลการปฏิบัติตามมาตรการป้องกันและแก้ไขผลกระทบสิ่งแวดล้อม และมาตรการติดตามตรวจสอบผลกระทบสิ่งแวดล้อม โครงการรถไฟความเร็วสูง ระยะที่ ๑ สายกรุงเทพฯ - นครราชสีมา (ส่วนที่ ๑ ช่วงชุมทางบ้านภาชี - นครราชสีมา) ฉบับประจำเดือนมกราคม - มิถุนายน ๒๕๖๖ จำนวน ๑ ฉบับ พร้อมแผ่นบันทึกข้อมูลรายงาน (CD - ROM) ในรูปแบบของ Digital File (pdf) จำนวน ๓ แผ่น

ตามที่การรถไฟแห่งประเทศไทย ในฐานะผู้ดำเนินการก่อสร้างโครงการความร่วมมือระหว่างรัฐบาลแห่งราชอาณาจักรไทยและรัฐบาลแห่งสาธารณรัฐประชาชนจีนในการพัฒนาระบบรถไฟความเร็วสูงเพื่อเชื่อมโยงภูมิภาค ช่วงกรุงเทพมหานคร - หนองคาย (ระยะที่ ๑ ช่วงกรุงเทพมหานคร - นครราชสีมา) ต้องปฏิบัติตามมติคณะกรรมการสิ่งแวดล้อมแห่งชาติในการประชุมคณะกรรมการสิ่งแวดล้อมแห่งชาติ ครั้งที่ ๒/๒๕๖๐ และครั้งที่ ๔/๒๕๖๐ (เพิ่มเติม) รายละเอียดอ้างถึง ๑ และประกาศกระทรวงทรัพยากรธรรมชาติและสิ่งแวดล้อม เรื่อง หลักเกณฑ์ และวิธีการจัดทำรายงานผลการปฏิบัติตามมาตรการที่กำหนดไว้ในรายงานการประเมินผลกระทบสิ่งแวดล้อม ซึ่งผู้ดำเนินการหรือผู้ขออนุญาตจะต้องจัดทำเมื่อได้รับอนุญาตให้ดำเนินโครงการหรือกิจการแล้ว พ.ศ. ๒๕๖๓ รายละเอียดตามอ้างถึง ๒ นั้น

เจ้าหน้าที่ตรวจรับ  
วันที่ ๒๖ กรกฎาคม ๒๕๖๖  
ลงนามในรายงาน

เพื่อให้การ

ลงนามในรายงาน  
วันที่ ๒๖ กรกฎาคม ๒๕๖๖  
ลงนามในรายงาน

เพื่อให้ดำเนินการเป็นไปตามข้อกำหนดในข้างต้น การรถไฟฯ ได้เห็นชอบให้ บริษัท เอส.พี.เอส.คอนซัลติ้ง เซอร์วิส จำกัด เป็นบุคคลที่ ๓ (Third Party) ผู้ดำเนินการติดตามตรวจสอบและจัดทำรายงานผลการปฏิบัติตามมาตรการป้องกันและแก้ไขผลกระทบสิ่งแวดล้อม และมาตรการติดตามตรวจสอบผลกระทบสิ่งแวดล้อม ระยะก่อสร้างโครงการ ส่วนที่ ๑ ช่วงกรุงเทพฯ - ชุมทางบ้านภาชี และโครงการฯ ส่วนที่ ๒ ช่วงชุมทางบ้านภาชี - นครราชสีมา เสนอต่อการรถไฟฯ และบัดนี้ รายงานผลการปฏิบัติตามมาตรการฯ ฉบับประจำเดือนมกราคม - มิถุนายน ๒๕๖๖ ได้ดำเนินการเสร็จเป็นที่เรียบร้อยแล้ว รายละเอียดตามสิ่งที่ส่งมาด้วย

จึงเรียนมาเพื่อโปรดพิจารณา หากมีข้อคิดเห็นและข้อสงสัยสามารถแจ้งหรือแจ้งการใดขอได้โปรดแจ้งให้การรถไฟฯ ทราบด้วย จักขอบคุณยิ่ง

ขอแสดงความนับถือ

(นายกำพล อนุฑฒ)

รองวิศวกรใหญ่ด้านโครงการพิเศษ

รักษาการแทน วิศวกรใหญ่ฝ่ายโครงการพิเศษและก่อสร้าง  
ปฏิบัติการแทน ผู้อำนวยการรถไฟแห่งประเทศไทย

ฝ่ายโครงการพิเศษและก่อสร้าง

โทร ๐ ๒๒๒๐ ๔๙๙๕

โทรสาร ๐ ๒๒๒๐ ๔๙๙๖

ได้รับต้นฉบับหนังสือแล้ว

ลงนาม

วันที่ ๒๖

वि. सं. १०००/१०००/१०००/१०००



การรถไฟแห่งประเทศไทย  
ถนนรองเมือง เขตปทุมวัน  
กรุงเทพฯ ๑๐๖๓๐

 WILEY
WILEY-INTERSCIENCE
WILEY-SON
WILEY-TECHNICAL
WILEY-ACADEMIC
WILEY-BLACKWELL
WILEY-LISS
WILEY-CHICHESTER
WILEY-SON
WILEY-TECHNICAL
WILEY-ACADEMIC
WILEY-BLACKWELL
WILEY-LISS
WILEY-CHICHESTER

เพื่อ นำส่งรายงานผลการปฏิบัติตามมาตรการป้องกันและแก้ไขผลกระทบสิ่งแวดล้อมและมาตรการ  
ติดตามตรวจสอบผลกระทบสิ่งแวดล้อม โครงการความร่วมมือระหว่างรัฐบาลแห่งราชอาณาจักรไทย  
และรัฐบาลแห่งสาธารณรัฐประชาชนจีนในการพัฒนาระบบรถไฟความเร็วสูงเพื่อเชื่อมโยงภูมิภาค  
ช่วงกรุงเทพมหานคร - นครราชสีมา (ระยะที่ ๑ ช่วงกรุงเทพมหานคร - นครราชสีมา) ฉบับปรับปรุงเดือน  
กรกฎาคม - ธันวาคม ๒๕๖๖

เรียน เลขาธิการสำนักงานนโยบายและแผนทรัพยากรธรรมชาติและสิ่งแวดล้อม

อ้างถึง ๑. มติคณะกรรมการกึ่งพรรคการเมืองแห่งชาติ ครั้งที่ ๒/๒๕๖๐ และมติคณะกรรมการกึ่งพรรคการเมืองแห่งชาติ ครั้งที่ ๔/๒๕๖๐ (เพิ่มเติม)

๒. ประกาศกระทรวงทรัพยากรธรรมชาติและสิ่งแวดล้อม เรื่อง หลักเกณฑ์ และวิธีการจัดทำ รายงานผลการปฏิบัติงานมาตการที่กำหนดไว้ในรายงานการประเมินผลกระทบสิ่งแวดล้อม ซึ่งดำเนินการที่สำนักงานคณะกรรมการสิ่งแวดล้อมแห่งชาติได้รับมอบหมายให้ดำเนินการเพื่อปรับปรุงการเตรียมการด้าน

สิ่งที่ส่งมาด้วย ๑ รายงานผลการปฏิบัติงานมาตรการป้องกันและแก้ไขผลกระทบสิ่งแวดล้อม และ  
มาตรการติดตามตรวจสอบผลกระทบสิ่งแวดล้อม โครงการรถไฟความเร็วสูง ระยะที่ ๑  
สายกรุงเทพฯ - นครราชสีมา (ส่วนที่ ๑ ช่วงกรุงเทพฯ - จันทบุรี) ขุมทางบ้านภาชี  
ฉบับประชาสัมพันธ์กรมการคมนาคม - กันยายน ๒๕๖๒ จำนวน ๑ ฉบับ พร้อมแผ่นซีดี  
ข้อมูลรายงาน (CD - ROM) ในรูปแบบของ Digital File (pdf) จำนวน ๑ แผ่น

๒ รายงานผลการปฏิบัติตามมาตรการป้องกันและแก้ไขผลกระทบสิ่งแวดล้อม  
และมาตรการติดตามตรวจสอบผลกระทบสิ่งแวดล้อม โครงการรถไฟความเร็วสูง  
ระยะที่ ๑ สายกรุงเทพ - นครราชสีมา (ส่วนที่ ๒ ช่วงชุมทางบ้านภาชี - นครราชสีมา)  
ฉบับประจำเดือนกรกฎาคม ธันวาคม ๒๕๖๒ จำนวน ๑ ฉบับ พร้อมแนบไฟล์  
ข้อมูลรายงาน (CD ROM) ในรูปแบบของ Digital File (pdf) จำนวน ๑ แผ่น

ตามที่การรถไฟแห่งประเทศไทย ในฐานะผู้ดำเนินการก่อสร้างโครงการความร่วมมือระหว่าง  
รัฐบาลแห่งราชอาณาจักรไทยและรัฐบาลแห่งสาธารณรัฐประชาชนจีนในการพัฒนาระบบรถไฟความเร็วสูง  
เชื่อมโยนกโมกข์ ช่วงกรุงเทพมหานคร-หนองคาย (ระยะที่ ๑ ช่วงกรุงเทพมหานคร-นครราชสีมา)  
ตั้งตามวิถีตามหลักการการวางรางรถไฟแบบวงรีคู่ในระนาบระนาบและแนวระนาบการวิ่งของรถไฟ  
ครั้งที่ ๒๐๕๖๐ และครั้งที่ ๔/๒๕๖๐ (เพิ่มเติม) และประกาศกระทรวงทรัพยากรธรรมชาติและสิ่งแวดล้อม  
เรื่อง หลักเกณฑ์ และวิธีการจัดทำรายงานผลการปฏิบัติตามมาตรการที่กำหนดไว้ในรายงานการประเมิน  
ผลกระทบสิ่งแวดล้อม ซึ่งผู้ดำเนินการหรือผู้ลงทุนจะต้องจัดทำเมื่อได้รับอนุญาตให้ดำเนินโครงการ  
หรือกิจการแล้ว พ.ศ. ๒๕๖๐ และเมื่อได้ดำเนินการแล้ว

เพื่อให้บริการ

เจ้าหน้าที่ตรวจ 27 มี.ค. 59  
วันที่ 17/3/59

เพื่อให้ได้มาเป็นการเป็นไปตามข้อกำหนดบังคับข้างต้น การรถไฟฯ ได้เห็นชอบให้ บริษัท เอส ซี เอส คอนสตรัคชั่น เซอร์วิส จำกัด เป็นบุคคลที่ ๓ (Third Party) ผู้ดำเนินการติดตามตรวจสอบและจัดทำรายงานผลการปฏิบัติตามมาตรการป้องกันและแก้ไขผลกระทบสิ่งแวดล้อม และมาตรการติดตามตรวจสอบผลกระทบสิ่งแวดล้อม ระยะก่อสร้างโครงการฯ ส่วนที่ ๑ ของกรุงเทพมหานคร ขุนหาญบ้านภาษี และโครงการฯ ส่วนที่ ๒ ขวางพูนทางบ้านภาษี นครราชสีมา เสนอต่อการรถไฟฯ และบัดนี้ รายงานผลการปฏิบัติตามมาตรการฯ ฉบับประจำเดือนสิงหาคม ๒๕๖๒ ได้ดำเนินการแล้วเสร็จเป็นที่เรียบร้อยแล้ว รายละเอียดติดตามสิ่งที่ส่งมาด้วย

จึงเรียนมาเพื่อโปรดพิจารณา หากมีข้อคิดเห็นและข้อเสนอแนะเพิ่มเติมประการใด  
ขอได้โปรดแจ้งให้การรถไฟฯ ทราบด้วย จักขอบคุณยิ่ง

ขอแสดงความนับถือ

  
(นายอนันต์ เจนงามกอน)

วิศวกรใหญ่ฝ่ายโครงการพิเศษและก่อสร้าง  
ปฏิบัติการแทน ผู้อำนวยการไฟฟ้างบประมาณพิเศษ

ฝ่ายโครงการพิเศษและสื่อสร้าง

INT © 1990 GPO

INTERS is <http://www.inters.org>

26/1/20

ท.รฟ.ทส. ๑๐๐๐/๑๙๖๗ ๒๕๖๗



การรถไฟแห่งประเทศไทย  
ถนนรองเมือง เขตปทุมวัน  
กรุงเทพฯ ๑๐๑๓๐

ใบสั่ง การกฎาคม ๒๕๖๗

เมื่อ นำส่งรายงานผลการปฏิบัติตามมาตรการป้องกันและแก้ไขผลกระทบสิ่งแวดล้อมและมาตรการติดตามตรวจสอบผลกระทบสิ่งแวดล้อม โครงการความร่วมมือระหว่างรัฐบาลแห่งราชอาณาจักรไทยและรัฐบาลแห่งสาธารณรัฐประชาชนจีนในการพัฒนาระบบรถไฟความเร็วสูงเพื่อเชื่อมโยงภูมิภาค ช่วงกรุงเทพมหานคร - หนองคาย (ระยะที่ ๑ ช่วงกรุงเทพมหานคร - นครราชสีมา) ฉบับประจำเดือน มกราคม มีนาคม ๒๕๖๗

เรียน เลขาธิการสำนักงานนโยบายและแผนทรัพยากรธรรมชาติและสิ่งแวดล้อม

อ้างถึง ๑. ๒๕๖๗-๐๐๐๐/๑๙๖๗ วสจ.๒๕๖๗-๐๐๐๐/๑๙๖๗ ครั้งที่ ๑/๒๕๖๗ เมื่อวันที่ ๑ กรกฎาคม ๒๕๖๗ และครั้งที่ ๔/๒๕๖๗ (เพิ่มเติม) เมื่อวันที่ ๓๐ พฤศจิกายน ๒๕๖๗

๒. ประกาศกระทรวงทรัพยากรธรรมชาติและสิ่งแวดล้อม เรื่อง หลักเกณฑ์ และวิธีการจัดทำรายงานผลการปฏิบัติตามมาตรการที่กำหนดไว้ในรายงานการประเมินผลกระทบสิ่งแวดล้อม ซึ่งดำเนินการหรือผู้อนุญาตจะต้องจัดทำเมื่อได้รับอนุญาตให้ดำเนินโครงการหรือกิจกรรมแล้ว พ.ศ. ๒๕๖๑

สิ่งที่ส่งมาด้วย ๑. รายงานผลการปฏิบัติตามมาตรการป้องกันและแก้ไขผลกระทบสิ่งแวดล้อม และมาตรการติดตามตรวจสอบผลกระทบสิ่งแวดล้อม โครงการรถไฟความเร็วสูงระยะที่ ๑ สายกรุงเทพฯ - นครราชสีมา (ส่วนที่ ๑ ช่วงกรุงเทพฯ - ชุมทางบ้านภาชี) ฉบับประจำเดือนมกราคม - มีนาคม ๒๕๖๗ จำนวน ๑ ฉบับ พร้อมแผ่นบันทึกข้อมูลรายงาน (CD - ROM) จำนวน ๑ แผ่น

๒. รายงานฉบับที่ ๑ บัญชีรายการรวม ความเสี่ยงภัยพิบัติจากผลกระทบสิ่งแวดล้อมและมาตรการป้องกันผลกระทบสิ่งแวดล้อม โครงการรถไฟความเร็วสูงระยะที่ ๑ สายกรุงเทพฯ - นครราชสีมา (ส่วนที่ ๑ ช่วงกรุงเทพฯ - ชุมทางบ้านภาชี) ฉบับประจำเดือนมกราคม - มีนาคม ๒๕๖๗ จำนวน ๑ ฉบับ พร้อมแผ่นบันทึกข้อมูลรายงาน (CD - ROM) จำนวน ๑ แผ่น

๓. เมื่อได้รับแจ้งว่าโครงการรถไฟความเร็วสูงเชื่อมสองภาค (โครงการความร่วมมือระหว่างรัฐบาลแห่งราชอาณาจักรไทยและรัฐบาลแห่งสาธารณรัฐประชาชนจีนในการพัฒนาระบบรถไฟความเร็วสูงเพื่อเชื่อมโยงภูมิภาค ช่วงกรุงเทพมหานคร - หนองคาย (ระยะที่ ๑ ช่วงกรุงเทพมหานคร - นครราชสีมา)) ต้องปฏิบัติตามมติคณะ กรรมการสิ่งแวดล้อมแห่งชาติในการประชุมคณะกรรมการสิ่งแวดล้อมแห่งชาติ ครั้งที่ ๒/๒๕๖๐ เมื่อวันที่ ๒ กรกฎาคม ๒๕๖๐ และครั้งที่ ๔/๒๕๖๐ (เพิ่มเติม) เมื่อวันที่ ๓๐ พฤศจิกายน ๒๕๖๐ และประกาศกระทรวงทรัพยากรธรรมชาติและสิ่งแวดล้อม เรื่อง หลักเกณฑ์ และวิธีการจัดทำรายงานผลการปฏิบัติตามมาตรการที่กำหนดไว้ในรายงานการประเมิน ผลกระทบสิ่งแวดล้อม ซึ่งดำเนินการหรือผู้อนุญาตจะต้องจัดทำเมื่อได้รับอนุญาตให้ดำเนินโครงการ หรือกิจกรรมแล้ว พ.ศ. ๒๕๖๑ ความละเอียดตามข้างต้นแล้ว นั้น

เพื่อไม่ให้เกิดผลกระทบต่อสิ่งแวดล้อมและสุขภาพของประชาชนในพื้นที่โครงการรถไฟความเร็วสูงเชื่อมสองภาค (โครงการความร่วมมือระหว่างรัฐบาลแห่งราชอาณาจักรไทยและรัฐบาลแห่งสาธารณรัฐประชาชนจีนในการพัฒนาระบบรถไฟความเร็วสูงเพื่อเชื่อมโยงภูมิภาค ช่วงกรุงเทพมหานคร - หนองคาย (ระยะที่ ๑ ช่วงกรุงเทพมหานคร - นครราชสีมา)) ผู้ดำเนินการติดตามตรวจสอบและจัดทำรายงานผลการปฏิบัติตามมาตรการป้องกันและแก้ไขผลกระทบสิ่งแวดล้อม และมาตรการติดตามตรวจสอบผลกระทบ

เจ้าหน้าที่ตรวจ - รันเอกสารงานสารบรรณ  
วันที่ ๒๕/๑๑/๒๕๖๗  
ลงนาม

สิ่งแวดล้อม

๒๕/๑๑/๒๕๖๗ ๒๕/๑๑/๒๕๖๗

สิ่งแวดล้อม ระยะก่อสร้างโครงการฯ ส่วนที่ ๑ ช่วงกรุงเทพฯ - ชุมทางบ้านภาชี และโครงการฯ ส่วนที่ ๒ ช่วงชุมทางบ้านภาชี - นครราชสีมา เสนอต่อกระทรวงไฟฟ้า และพลังงาน รายงานผลการปฏิบัติตามมาตรการฯ ดังกล่าว ประจำเดือนมกราคม - มีนาคม ๒๕๖๗ ได้ดำเนินการแล้วเสร็จเป็นที่เรียบร้อยแล้ว รายละเอียดตามสิ่งที่ส่งมาด้วย

จึงเรียนมาเพื่อโปรดพิจารณา หากมีข้อคิดเห็นและข้อเสนอนะเพิ่มเติมประการใดขอได้โปรดแจ้งให้ทางรถไฟฯ ทราบด้วย จักขอบคุณยิ่ง

ขอแสดงความนับถือ

(นายอเนกต์ เจนวัฒนา)

วิศวกรใหญ่ฝ่ายโครงการพิเศษและก่อสร้าง  
บริษัทการรถไฟแห่งประเทศไทย

ฝ่ายโครงการพิเศษและก่อสร้าง  
โทร ๐ ๒๒๒๐ ๔๖๖๕  
โทรสาร ๐ ๒๒๒๐ ๔๖๖๖

ได้รับต้นฉบับหนังสือแล้ว

วันที่ ๒๕/๑๑/๒๕๖๗

**เอกสารแนบ 2-7**

ตัวอย่างการดำเนินงานแก้ไขข้อร้องเรียน

โครงการความร่วมมือระหว่างรัฐบาลแห่งราชอาณาจักรไทยและรัฐบาลแห่งสาธารณรัฐประชาชนจีน ในการพัฒนาระบบรถไฟความเร็วสูง เพื่อเชื่อมโยงภูมิภาค (ช่วงกรุงเทพมหานคร-หนองคาย) (ระยะที่ 1 ช่วงกรุงเทพมหานคร-นครราชสีมา) สัญญาที่ 4-3 งานโยธาสำหรับ ช่วงนวนคร-บ้านไผ่		
แบบบันทึกการแก้ไขเรื่องร้องเรียน	NO.46	
<b>รายละเอียดเรื่องร้องเรียน</b>		
พบว่าผู้เ็นเกิดจากการนำหินมาถมทำถนน Haul Road เกิดฝุ่นเวลาลงหิน เป็นจำนวนมาก รวมทั้งลมพัดแรง ทำให้เกิดฝุ่นปลิวเข้าบ้านพักพนักงานการ รถไฟ (พื้นที่ก่อสร้าง DK38)		
<b>รายละเอียดการแก้ไขเรื่องร้องเรียน</b>		
ได้แจ้งให้หน่วยงานที่เกี่ยวข้องทราบ โดยสาเหตุที่ได้รับผลกระทบ เพราะโครงการนำหินมาถม แต่ในปัจจุบันทางโครงการทำถนนเสร็จแล้ว น่าจะมีฝุ่นลด น้อยลง ในทางปกติ โครงการมีการพรมน้ำเป็นประจำอยู่แล้ว เพื่อป้องกันไม่ให้เหตุดังกล่าวเกิดขึ้นอีก จึงได้ทำตาข่ายป้องกันบริเวณบ้านพักพนักงานการ รถไฟเพิ่มเติมด้วย		
		
		
หมายเหตุ		ผู้บันทึก ตำแหน่ง เจ้าหน้าที่ประชาสัมพันธ์ วันที่ 25/07/67

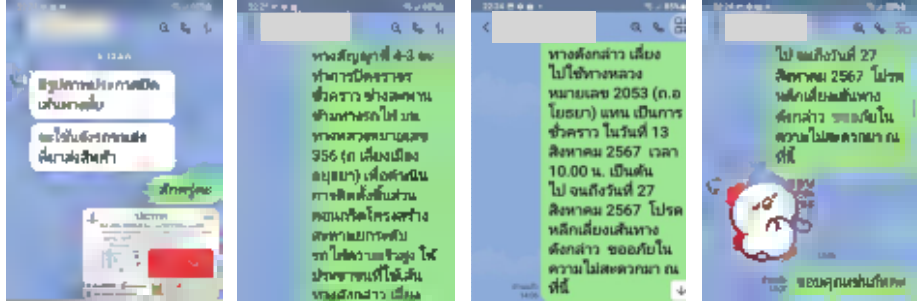
โครงการความร่วมมือระหว่างรัฐบาลแห่งราชอาณาจักรไทยและรัฐบาลแห่งสาธารณรัฐประชาชนจีน ในการพัฒนาระบบรถไฟความเร็วสูง เพื่อเชื่อมโยงภูมิภาค (ช่วงกรุงเทพมหานคร-หนองคาย) (ระยะที่ 1 ช่วงกรุงเทพมหานคร-นครราชสีมา) สัญญาที่ 4-3 งานโยธาสำหรับ ช่วงนวนคร-บ้านไผ่		
แบบบันทึกการแก้ไขเรื่องร้องเรียน	NO.47	
<b>รายละเอียดเรื่องร้องเรียน</b>		
พบว่าหลังจากการประชาสัมพันธ์ปิดทางหลวงเลข 356 เพื่อติดตั้ง Segment มีประชาชน โยนมาขอเอกสารและรายละเอียดของการปิดจราจร ชั่วคราวดังกล่าว เพื่อส่งต่อให้ในกลุ่มงานของตัวเอง (พื้นที่ก่อสร้าง DK57)		
<b>รายละเอียดการแก้ไขเรื่องร้องเรียน</b>		
แจ้งข้อมูลและรายละเอียดต่างๆของการปิดจราจรชั่วคราว ให้ประชาชนทราบทางไลน์		
		
หมายเหตุ		ผู้บันทึก ตำแหน่ง เจ้าหน้าที่ประชาสัมพันธ์ วันที่ 13/08/67

สัญญาที่ 4-3 งานโยธาสำหรับ ช่วงนวนคร-บ้านโพ

NO.48

พบว่าหลังจากปิดทางหลวงหมายเลข 356 เพื่อติดตั้ง Segment มีประชาชนนอกพื้นที่อยุธยา ไหลมาสอบถามเส้นทาง ซึ่งประชาชนได้รับทราบจากเพจประชาสัมพันธ์ และ google map ซึ่งแสดงว่ามีการปิดจราจรชั่วคราว ช่วงสะพานข้ามทางรถไฟ ทางหลวงหมายเลข 356 (พื้นที่ก่อสร้าง DK57)

แจ้งข้อมูลเส้นทางการจราจร ทั้งทางเสียและทางลัด ให้ประชาชนทราบ รวมทั้งแจ้ง ช่วงวันเวลาที่ปิดการจราจรดังกล่าวอีกครั้ง

เวลา	เลขหมาย	สถานะ
22:49	0869519999	08:38
22:50	0869519999	07:58
22:51	0852907696	07:58
22:52	0852907696	07:57
22:53	0816430898	07:54
22:54	0863296598	07:34

หมายเหตุ
----------

วันที่ 20/08/67

สัญญาที่ 4-3 งานโยธาสำหรับ ช่างฉาบปูน-บ้านโพ

NO.49

พบดินตกหล่นบนผิวถนนเป็นจำนวนมาก บนถนนเลียบบคลองเปรมประชากร ทางเข้าพื้นที่ก่อสร้าง ที่ DK38

แจ้งให้หน่วยงานที่เกี่ยวข้องทราบ และรีบแก้ไขทันที รวมทั้งกำชับให้ ทำเป็นประจำ โดยให้หัวหน้างานเป็นผู้ตรวจสอบ จะได้ไม่เกิดการร้องเรียนซ้ำ  
ขึ้นอีก

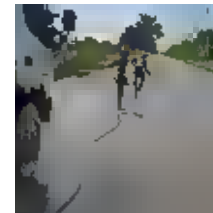

หมายเหตุ
----------

วันที่ 25/10/67



แบบบันทึกการแก้ไขเรื่องร้องเรียน

NO.50

รายละเอียดเรื่องร้องเรียน	
พบว่ามีพนักงานทำงานเข้าไปในพื้นที่ส่วนบุคคลของชาวบ้าน โดยไม่ได้รับอนุญาต (พื้นที่ก่อสร้าง DK54)	
รายละเอียดการแก้ไขเรื่องร้องเรียน	
แจ้งให้หน่วยงานที่เกี่ยวข้องทราบ เพื่อทำการแจ้งพนักงานโดยผ่านการทำ Safety Talk โดยเน้นย้ำไม่ให้พนักงานทำงานเข้าไปในพื้นที่ส่วนบุคคลของชาวบ้านโดยเด็ดขาด	
<div></div>	
หมายเหตุ	
	ผู้บันทึก <div></div> ตำแหน่ง เจ้าหน้าที่ประชาสัมพันธ์ วันที่ 09/11/67



## แบบบันทึกรับเรื่องร้องเรียน

NO.

ส่วนที่ 1 รายละเอียดเรื่องร้องเรียน			
ช่องทางที่ร้องเรียน	วันที่	เวลา	น.
ชื่อผู้ร้องเรียน	ตำแหน่ง (ถ้ามี)		
ที่อยู่ผู้ร้องเรียน			
รายละเอียดเรื่องร้องเรียน			
		ผู้รับเรื่อง/ผู้บันทึก	วันที่
ส่วนที่ 2 รายละเอียดการดำเนินการแก้ไขเรื่องร้องเรียน			
รายละเอียดการแก้ไขเรื่องร้องเรียน			
		ผู้ดำเนินการแก้ไข	วันที่
		ผู้สั่งการ/ผู้ตรวจสอบ	วันที่
ส่วนที่ 3 ปิดเรื่องร้องเรียน			
แจ้งผลการดำเนินการแก้ไขเรื่องร้องเรียนต่อคณะกรรมการฯ และเจ้าศูนย์รับเรื่องร้องเรียน			
ตามเอกสาร/หนังสือ เลขที่		ลงวันที่	
คณะกรรมการฯ ประเมินผลการดำเนินงาน			
[ ] ปิดเรื่องร้องเรียน [ ] ปิดเรื่องร้องเรียน และให้เพิ่มมาตรการฯ เพื่อป้องกันการเกิดซ้ำ			
		ผู้แจ้งผล/ผู้บันทึก	วันที่
แจ้งผลการดำเนินการแก้ไขเรื่องร้องเรียนต่อผู้ร้องเรียน			
ตามเอกสาร/หนังสือ เลขที่		ลงวันที่	
ความพึงพอใจต่อผลการดำเนินงานแก้ไขเรื่องร้องเรียนของผู้ร้องเรียน			
[ ] พอใจผลการดำเนินงาน [ ] ไม่พอใจผลการดำเนินงาน [ ] อื่นๆ (ระบุ)			
		ผู้แจ้งผล/ผู้บันทึก	วันที่



## แบบบันทึกรับเรื่องร้องเรียน

NO.

ส่วนที่ 1 รายละเอียดเรื่องร้องเรียน			
ช่องทางที่ร้องเรียน	วันที่	เวลา	น.
ชื่อผู้ร้องเรียน	ตำแหน่ง (ถ้ามี)		
ที่อยู่ผู้ร้องเรียน			
รายละเอียดเรื่องร้องเรียน			
ผู้รับเรื่อง/ผู้บันทึก		วันที่ :	
ส่วนที่ 2 รายละเอียดการดำเนินการแก้ไขเรื่องร้องเรียน			
รายละเอียดการแก้ไขเรื่องร้องเรียน			
ผู้ดำเนินการแก้ไข		วันที่ :	
ผู้สั่งการ/ผู้ตรวจสอบ		วันที่ :	
ส่วนที่ 3 ปิดเรื่องร้องเรียน			
แจ้งผลการดำเนินการแก้ไขเรื่องร้องเรียนต่อคณะกรรมการประจำศูนย์รับเรื่องร้องเรียน			
ตามเอกสาร/หนังสือ เลขที่		ลงวันที่	
คณะกรรมการฯ ประเมินผลการดำเนินงาน			
<input type="checkbox"/> ปิดเรื่องร้องเรียน <input type="checkbox"/> ปิดเรื่องร้องเรียน และให้เพิ่มมาตรการฯ เพื่อป้องกันการเกิดซ้ำ			
ดังนี้			
ผู้แจ้งผล/ผู้บันทึก :		วันที่ :	
แจ้งผลการดำเนินการแก้ไขเรื่องร้องเรียนต่อผู้ร้องเรียน			
ตามเอกสาร/หนังสือ เลขที่		ลงวันที่	
ความพึงพอใจต่อผลการดำเนินงานแก้ไขเรื่องร้องเรียนของผู้ร้องเรียน			
<input type="checkbox"/> พอใจผลการดำเนินงาน <input type="checkbox"/> ไม่พอใจผลการดำเนินงาน <input type="checkbox"/> อื่นๆ (ระบุ)			
ผู้แจ้งผล/ผู้บันทึก :		วันที่ :	

## เอกสารแนบ 2-8

ตัวอย่างเอกสารการขอใช้สารละลายรักษาเสถียรภาพหลุมเจาะ



**เอกสารแนบ 2-9**

ตัวอย่างเอกสารตรวจสอบอุปกรณ์/เครื่องมือ/เครื่องจักร

## เอกสารตรวจสอบความปลอดภัย (ปจ.๒)

รถขุดเจาะเสาเข็ม Drilling Rig

SUNWARD : SWDM300HA

S/N : 500592

บริษัท ซีเค บอร์โพล์ จำกัด

วันที่ตรวจสอบ : 18 กันยายน 2567

ตรวจสอบครั้งต่อไป : 17 ธันวาคม 2567



ตรวจสอบโดย บริษัท ทองทวีทรัพย์ เอ็นจิเนียริ่ง จำกัด  
128/102 ม 4 ต บางเมือง อ เมือง จ สมุทรปราการ 10270

## ภาพถ่ายประกอบการตรวจสอบและทดสอบน้ำหนัก



วิศวกรผู้ตรวจสอบ/พาราดัง

เอกสารตรวจสอบความปลอดภัย (ปจ.๒)

รถเจาะไฮดรอลิก Hydraulic Drilling

MAIT : HR180

S/N : HR1809DR2631

No.TH/BR-39

ครั้งที่ 3 ปี พ.ศ. 2567

บริษัท เจพี เนลสัน (ประเทศไทย) จำกัด

วันที่ตรวจสอบ : 12 ตุลาคม 2567

ตรวจสอบครั้งต่อไป : 11 มกราคม 2568



ตรวจสอบโดย : บริษัท ทองทวีทรัพย์ เอ็นจิเนียริง จำกัด  
128/102 ม.4 ต.บางเมือง อ.เมือง จ.สมุทรปราการ 10270

เอกสารแนบ

ภาพถ่ายประกอบการตรวจสอบและทดสอบน้ำหนัก



ไฟล์ภาพประกอบประกอบการตรวจสอบ

เอกสารตรวจสอบความปลอดภัย (ปล.2)

MOBILE CRANE

TADANO TR-160M-2

S/N:525318 CAP.16 TONS

บริษัท ซีเค บอริโพล์ จำกัด

วันที่ตรวจสอบ : 18 กันยายน 2567

ตรวจสอบครั้งต่อไป : 17 ธันวาคม 2567



ตรวจสอบโดย บริษัท ทองทวีทรัพย์ เอ็นจิเนียริง จำกัด  
128/102 ม.4 ต.บางเมือง อ.เมือง จ.สมุทรปราการ 10270

เอกสารแนบ

ภาพถ่ายประกอบการตรวจสอบและทดสอบน้ำหนัก

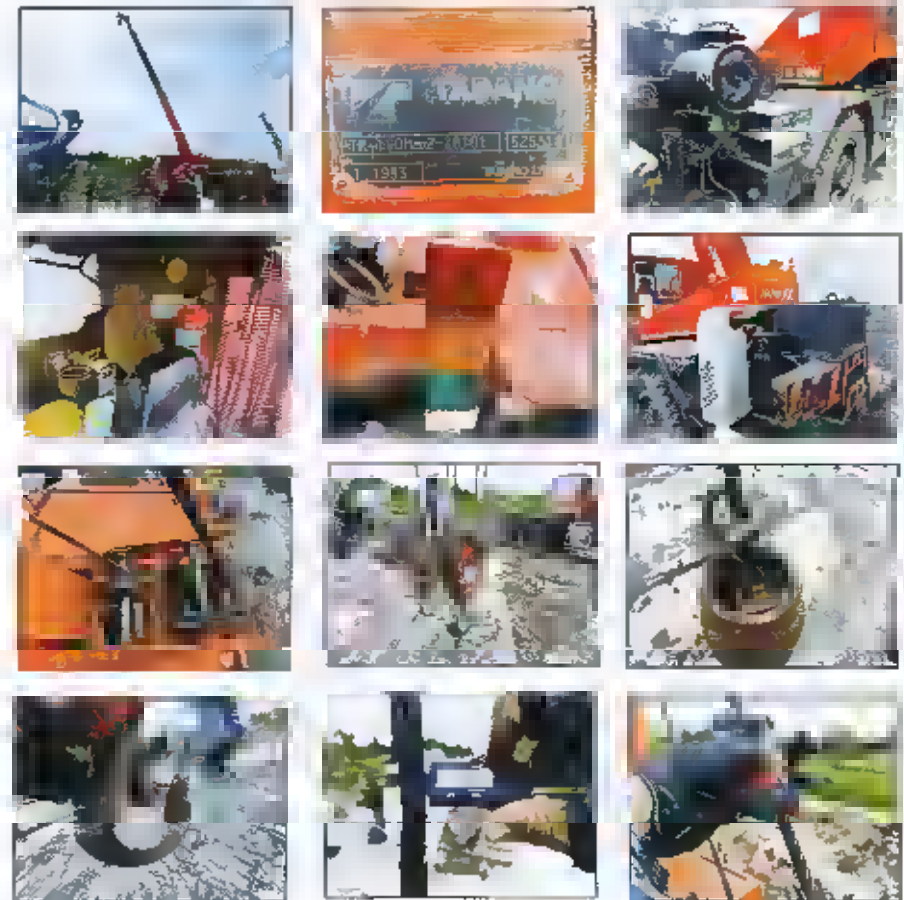

วิศวกร/ช่างเทคนิค/ตรวจสอบ

# แบบรับรองเครื่องจักรและอุปกรณ์ที่ใช้ในการทำงานก่อสร้าง

## CAT 320D2

DOC NO.SP-2024-01-24

MACHINE NO. Space83 31

BRAND: caterpillar MODEL: 320D2

S/N: CAT0320DCTDN00536

ประจำปี พ.ศ 2567

บริษัท สเปซ 83 จำกัด

ตรวจสอบเมื่อวันที่ 24 มกราคม 2567 ตรวจสอบครั้งต่อไป 24 มกราคม 2568

คณะกรรมการใช้งานอยู่

พระราม2 สมุทรสาคร

ทำการตรวจโดย

บริษัท เพอร์เฟกต์ กราฟ จำกัด

56776 ซอยวัดเวฬุวนาราม 9 (มศวรพืช) แขวงคลองก๊อง เขตคลองเตย กรุงเทพมหานคร 10210

โทรศัพท์ 063-362-4246 089-481-0664



บริษัท เพอร์เฟกต์ กราฟ จำกัด  
PERFECT GRAPH CO., LTD.

65/65 ซอยวิภาวดีรังสิต 9 (Kerwopachai), Donmuang, Bangkok 10210 Tel. 063-362-4246

E-mail perfectgraph19@gmail.com Fax:02-0105562075368

รูปภาพเครื่องจักร



เอกสารแนบ

## ภาพถ่ายประกอบการตรวจสอบและทดสอบน้ำหนัก

เอกสารตรวจสอบความปลอดภัย (ปจ.2)

CRAWLER CRANE

SANY SCC750A

S/N:CC0070BK1895

CAP.75 TONS

ครั้งที่ 1 ปี พ.ศ. 2567

บริษัท แอล เอส ไทย จำกัด

วันที่ตรวจสอบ : 14 กรกฎาคม 2567

ตรวจสอบครั้งต่อไป : 14 ตุลาคม 2567



ตรวจสอบโดย : บริษัท ทองทวีทรัพย์ เอ็นจิเนียริง จำกัด  
128/102 ม.4 ต.บางเมือง อ.เมือง จ.สมุทรปราการ 10270

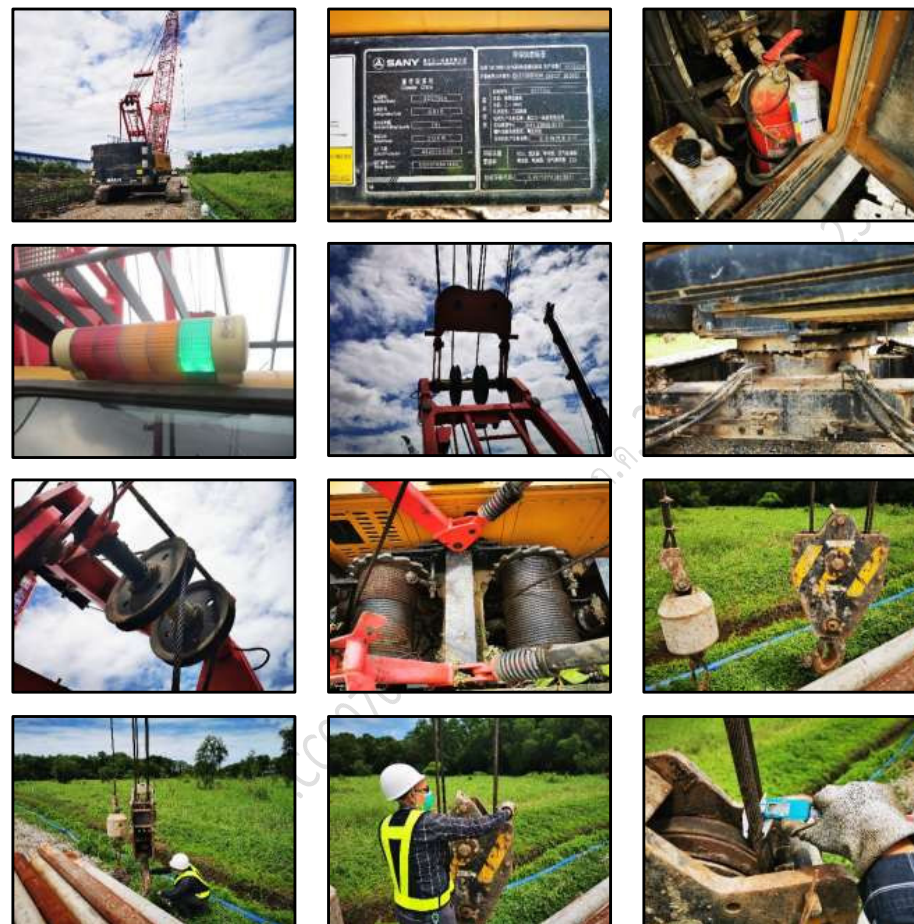

วิศวกรผู้ทดสอบ/ตรวจสอบ

เอกสารตรวจสอบความปลอดภัยของปั้นจั่นชนิดเคลื่อนที่ (ปจ 1)



ปั้นจั่นขาสูง

No 01:SWL 100 ตัน

ทดสอบโดย

บริษัท เชฟ ลอว์ วิศวกรรม จำกัด

วันที่ตรวจสอบ 5 สิงหาคม 2567

เอกสารหมดอายุ วันที่ 5 พฤศจิกายน 2567

โครงสร้างและส่วนประกอบ

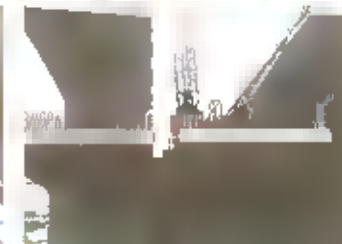
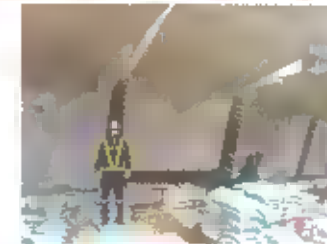
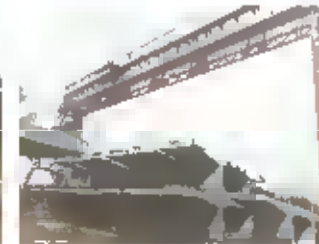

หมายเหตุ

- 1 กรณีใช้เครื่อที่ไม่เกี่ยวข้องกับการตรวจสอบและทดสอบตามแบบฉบับของปั้นจั่น ไม่ควรใช้แบบฉบับนี้สำหรับเครื่อหามายหรือลงรายละเอียดในหัวข้อดังกล่าว
- 2 การตรวจสอบและทดสอบความปลอดภัยของปั้นจั่นต้องมีภาพภายใต้การระมัดระวัง สำหรับใบอนุญาตประกอบวิชาชีพวิศวกรรมควบคุม และสำเนาผู้ขึ้นทะเบียนตามมาตรา 9 หรือผู้ได้รับอนุญาตตามมาตรา 11 แล้วแต่กรณี พร้อมทั้งเก็บไว้เป็นหลักฐานให้พนักงานตรวจสอบความปลอดภัยตรวจสอบได้



D.S.V INSPECTION CO.,LTD.  
INSPECTION & LOADTEST  
ทะเบียนอนุญาตเลขที่ 0215550003684

CUSTOMER	บริษัท โอ แอนด์ บี เทรน ทรานสปอร์ต จำกัด	CERTIFICATE NO	00966/67
CRANE TYPE	ROUGH TERRAIN CRANE	CAPACITY	25 TON
ทะเบียน	73-6175 รถปู้รี NO 25/18	SERIAL NO	TR1781
CHECK PLACE	บางปะอิน	BRAND / MODEL	TADANO TR250M-6-00101

### PICTURE OF LOAD TEST



### HOLDING BRAKE RECORD

Working Radius	MAN BOOM	Test Weight (t)	Max Weight (t)	% of test (%)	MEASURING DATA (mm)		
13.5 m	30.5 m	3 t	5 t	60%	8 (minuse)	10 (minuse)	15 (minuse)
					65 mm	65 mm	65 mm

### STATIC TEST RESULT

ITEM	Load Test	HOISTING	
	1 t	With Load	With Load
Luffing boom Up-Down	3 t	OK	OK
Swing boom Left Right		OK	OK
Extend boom		OK	-
Retract boom		OK	-

CHECK BY

Date of Load Testing : 31-Aug-2024

Date of Expired : 30-Nov-2024



### รายงานการเก็บข้อมูลการเสียหายของตะขอสำหรับปั้นจั่น

ข้อมูลของ Inspection บริษัท ดี เอส วี อินสเปกชัน จำกัด  
ชื่อผู้ตรวจสอบ

ข้อมูลของปั้นจั่น บริษัท โอ แอนด์ บี เทรน ทรานสปอร์ต จำกัด  
LOCATION บางปะอิน  
ทะเบียน 73-6175 รถปู้รี NO 25/18  
วันที่ตรวจสอบ 31 สิงหาคม 2567

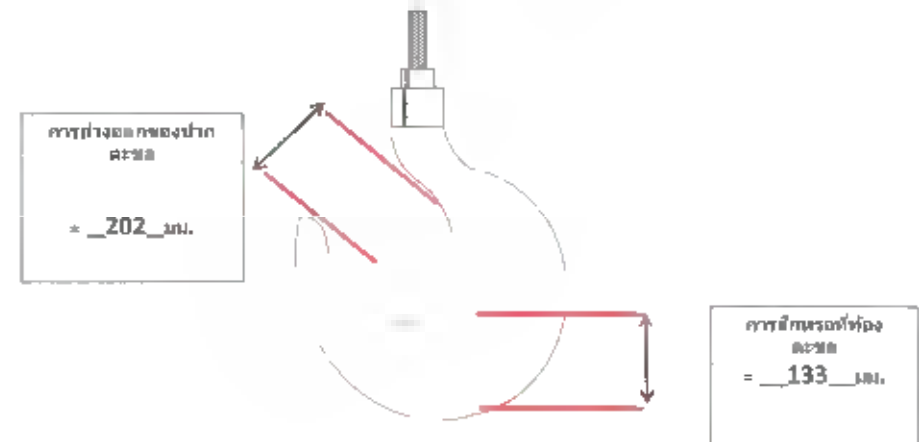

15.4.2 การตรวจสอบของปากตะขอต้องไม่น้อยกว่าร้อยละ 5

15.4.3 การสึกหรอที่ท้องตะขอต้องไม่เกินการร้อยละ 10

	ข้อมูลวันที่	การตรวจสอบของปากตะขอ (mm)	การสึกหรอที่ท้องตะขอ (mm)
Spec		202	133
ข้อมูลการตรวจสอบครั้งก่อน	15/8/2567	202	133
ข้อมูลการตรวจสอบครั้งล่าสุด	31/8/2567	202	133
% การเปลี่ยนแปลง	-	0	0
ค่ามาตรฐาน	-	ไม่เกิน 5%	ไม่ต่ำกว่า 10%
ผลการตรวจสอบ (Accept, Unaccept)	-	Accept	

ภาพถ่ายประกอบการตรวจสอบและทดสอบน้ำหนัก

เอกสารตรวจสอบความปลอดภัย (ปจ.2)

MOBILE CRANE

ทะเบียน 68-3940 กรุงเทพมหานคร

TADANO TR250M-6

S/N FB1566 CAP. 25 TONS.

บริษัท กรุงเทพเครน แอนด์ เซอร์วิส จำกัด

วันที่ตรวจสอบ : 9 พฤศจิกายน 2567

ตรวจสอบครั้งต่อไป : 9 กุมภาพันธ์ 2568



วิศวกรผู้ทดสอบ/ตรวจสอบ

ภาพถ่ายประกอบการตรวจสอบและทดสอบน้ำหนัก

เอกสารตรวจสอบความปลอดภัย (ปจ.2)

MOBILE CRANE

CRANE No.35/3

ทะเบียน 71-9784 นครปฐม

SINOMACH TTCRO25G

S/N G9FCACC005 CAP.25 TONS.

บริษัท ชีโน เครน เซอร์วิส จำกัด

วันที่ตรวจสอบ : 19 ธันวาคม 2567

ตรวจสอบครั้งต่อไป : 19 มีนาคม 2568

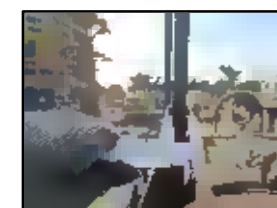
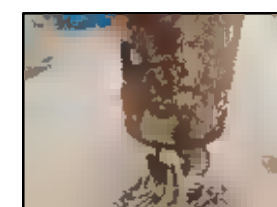
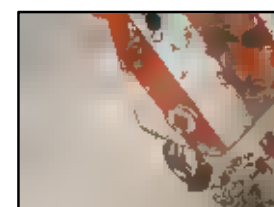
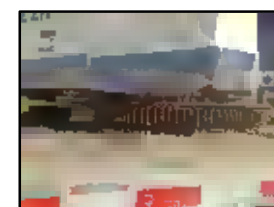
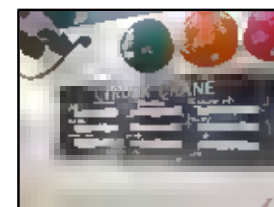
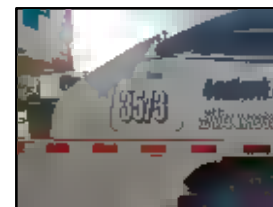

วิศวกรผู้ตรวจ/ทดสอบ

336[illegible]

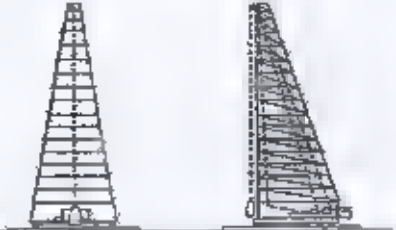

รหัสแผน : CEB2 ผู้ตรวจรับ : Phamphong M. วันที่ตรวจ : 20/11/2019	ตำแหน่ง : Safety ตรวจครั้งที่ : 1	วันที่ : 20/11/2019 ที่ : 41-1
		บทสรุปผลการปฏิบัติงาน : มีผลตามข้อกำหนด 1. ตรวจพบความผิดปกติ : 2. การปฏิบัติงาน : 3. ผลการปฏิบัติงาน : 4. ข้อเสนอแนะ : 5. การปฏิบัติตาม : 6. การปฏิบัติตาม : 7. การปฏิบัติตาม :

[illegible]

432

**CESEZ**

บทเรียน : ๐๕๕๒ ผู้ตรวจสอบ : Phomphawee M. วันที่ตรวจ : ๒๕/๐๕/๖๕	ตำแหน่ง : Safety ความถี่ที่ส่งต่อไม่ :	R4 6HL-1 บริษัทผู้รับเหมามาใช้อุปกรณ์ : วัสดุงานไม้ที่ใช้ในกระดาน 1. พนักงานขับ (Operator) ต้องเป็นผู้ที่ด้กำหนดให้เท่านั้น 2. ค่าของไม้ที่ใช้เป็นจำนวนเต็มและต้องอยู่ตรงจุดที่กำหนด 3. เมื่อไม้ขึ้นขึ้นต้องสวมเข็มขัดนิรภัยหรืออุปกรณ์ Safety อื่นๆ ให้ครบ 4. ห้ามบุคคลอื่นเข้ามาอยู่ด้านบนขณะทำงาน 5. ห้ามเผลอลงมือไปให้หลุดเครื่องทันที 6. เมื่อปฏิบัติงานเสร็จแล้วต้องนำไม้ลงมือเครื่องให้เรียบร้อย 7. เมื่อเกิดเหตุขัดข้องหรือผิดปกติ ให้หยุดทำงานและรายงานต่อผู้ควบคุมทันที ๘. ต้องใช้เข็มขัดนิรภัยทุกครั้งเมื่อปฏิบัติงาน
---	---	---

ลำดับ	อุปกรณ์	รายละเอียด	ผลการตรวจสอบ เดือน พฤษภาคม 2564																															
			1	2	3	4	5	6	7	8	9	10	11	12	13	14	15	16	17	18	19	20	21	22	23	24	25	26	27	28	29	30	31	
1	ธง	ธงไม้ธง, วัสดุคุณภาพดี	✓	✓	✓	✓	✓	✓	✓	✓	✓	✓	✓	✓	✓	✓	✓	✓	✓	✓	✓	✓	✓	✓	✓	✓	✓	✓	✓	✓	✓	✓	✓	✓
2	การติดตั้ง (Buckst)	ความมั่นคงในโครงไม้ทอง, แข็งแรงหรือไม่	✓	✓	✓	✓	✓	✓	✓	✓	✓	✓	✓	✓	✓	✓	✓	✓	✓	✓	✓	✓	✓	✓	✓	✓	✓	✓	✓	✓	✓	✓	✓	✓
3	วัสดุ	ระบบรอยต่อที่ผ่านสะดวกหรือไม่ มีเสียงผิดปกติหรือไม่	✓	✓	✓	✓	✓	✓	✓	✓	✓	✓	✓	✓	✓	✓	✓	✓	✓	✓	✓	✓	✓	✓	✓	✓	✓	✓	✓	✓	✓	✓	✓	✓
4	ระบบควบคุม	ระบบควบคุมทำงานดีหรือไม่	✓	✓	✓	✓	✓	✓	✓	✓	✓	✓	✓	✓	✓	✓	✓	✓	✓	✓	✓	✓	✓	✓	✓	✓	✓	✓	✓	✓	✓	✓	✓	✓
5	โครงสร้าง	โครงสร้างแข็งแรงหรือไม่	✓	✓	✓	✓	✓	✓	✓	✓	✓	✓	✓	✓	✓	✓	✓	✓	✓	✓	✓	✓	✓	✓	✓	✓	✓	✓	✓	✓	✓	✓	✓	✓
6	หัวฉีดสายฉีด	มีหัวฉีดสายฉีดเชื่อมต่อสายฉีดหรือไม่	✓	✓	✓	✓	✓	✓	✓	✓	✓	✓	✓	✓	✓	✓	✓	✓	✓	✓	✓	✓	✓	✓	✓	✓	✓	✓	✓	✓	✓	✓	✓	✓
7	จุดยึดติดกับพื้น	ความแข็งแรงที่พื้นหน้าหน้าโครง, แข็งแรงหรือไม่	✓	✓	✓	✓	✓	✓	✓	✓	✓	✓	✓	✓	✓	✓	✓	✓	✓	✓	✓	✓	✓	✓	✓	✓	✓	✓	✓	✓	✓	✓	✓	✓
8	มีสวิตช์เปิด	ตรวจสอบว่ามีสวิตช์เปิด-ปิดระบบหรือไม่	✓	✓	✓	✓	✓	✓	✓	✓	✓	✓	✓	✓	✓	✓	✓	✓	✓	✓	✓	✓	✓	✓	✓	✓	✓	✓	✓	✓	✓	✓	✓	✓
9	เอกสารการรับรองการตรวจประจำปี	มีเอกสารการรับรองการตรวจประจำปีหรือไม่	✓	✓	✓	✓	✓	✓	✓	✓	✓	✓	✓	✓	✓	✓	✓	✓	✓	✓	✓	✓	✓	✓	✓	✓	✓	✓	✓	✓	✓	✓	✓	✓
การดำเนินการในส่วนของการตรวจสอบ			<div> <div>ผู้รับผิดชอบการดำเนินงาน</div> <div>ผู้ดำเนินการตรวจสอบ</div> </div>																															
			<div> <div>ผู้รับผิดชอบการดำเนินงาน</div> <div>ผู้ดำเนินการตรวจสอบ</div> </div>																															

**CESE 2 (THAILAND) COMPANY LIMITED**  
**EQUIPMENT CHECKLIST (SAFETY)**

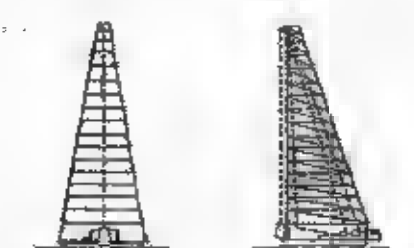

แบบฟอร์มตรวจสอบก่อนใช้งาน (Pre Driving Machine) ก่อนเริ่มทำงาน

บริษัท : CESE2 ผู้ตรวจพบ : Phomphoo M. วันที่ตรวจ : 01/06/2561	ตำแหน่ง : Safety ตรวจโดย : P.1	<b>R.1</b>
		บริษัทผู้รับเหมาที่ใช้อุปกรณ์ : ชื่อหน่วยงาน : 1. พนักงานขับ (Operator) ต้องเป็นผู้ที่ได้กำหนดไว้เท่านั้น 2. ตำแหน่งที่ตั้งของเครื่องจะต้องมั่นคงและอยู่ตรงจุดที่ทำงาน 3. เมื่อปฏิบัติงานจะต้องปฏิบัติตามกฎระเบียบความปลอดภัย Safety ย่าง ให้อบรม 4. ห้ามบุคคลเข้ามายืนใกล้กับขณะทำงาน 5. ถ้ามีเหตุฉุกเฉินให้หยุดเครื่องทันที 6. เมื่อปฏิบัติงานเสร็จ ถัดวันนำหนักลงปิดเครื่องให้เรียบร้อย 7. เมื่อเกิดเหตุหรือข้อผิดพลาด ให้หยุดทำงานและรายงานต่อผู้ควบคุมทันที 8. ต้องปฏิบัติตามกฎระเบียบทุกข้อเมื่อปฏิบัติงาน

รายการตรวจสอบเครื่องใช้และอุปกรณ์ก่อนใช้งาน			ผลการตรวจสอบ เดือน.....ปี.....																														
ลำดับ	อุปกรณ์	รายละเอียด																															
			1	2	3	4	5	6	7	8	9	10	11	12	13	14	15	16	17	18	19	20	21	22	23	24	25	26	27	28	29	30	31
1	สลิง	สลิงบิดงอ, หลุดจากกรงหรือไม่	✓	✓	✓	✓	✓	✓	✓	✓	✓	✓	✓	✓	✓	✓	✓	✓	✓	✓	✓	✓	✓	✓	✓	✓	✓	✓	✓	✓	✓	✓	
2	การรับสลิง (Bucket)	ตำแหน่งรับสลิงถูกต้องหรือไม่, เครื่องรับสลิง	✓	✓	✓	✓	✓	✓	✓	✓	✓	✓	✓	✓	✓	✓	✓	✓	✓	✓	✓	✓	✓	✓	✓	✓	✓	✓	✓	✓	✓	✓	
3	เบรค	ระบบเบรคทำงานสะดวกหรือไม่ มีเสียงผิดปกติ หรือไม่	✓	✓	✓	✓	✓	✓	✓	✓	✓	✓	✓	✓	✓	✓	✓	✓	✓	✓	✓	✓	✓	✓	✓	✓	✓	✓	✓	✓	✓	✓	
4	ระบบควบคุม	ระบบควบคุมทำงานดีหรือไม่	✓	✓	✓	✓	✓	✓	✓	✓	✓	✓	✓	✓	✓	✓	✓	✓	✓	✓	✓	✓	✓	✓	✓	✓	✓	✓	✓	✓	✓	✓	
5	สายสัญญาณ	สายสัญญาณเชื่อมต่อแน่นหรือไม่	✓	✓	✓	✓	✓	✓	✓	✓	✓	✓	✓	✓	✓	✓	✓	✓	✓	✓	✓	✓	✓	✓	✓	✓	✓	✓	✓	✓	✓	✓	
6	น้ำหนักสายสลิง	มีน้ำหนักสายสลิงติดกับสายสลิงหรือไม่	✓	✓	✓	✓	✓	✓	✓	✓	✓	✓	✓	✓	✓	✓	✓	✓	✓	✓	✓	✓	✓	✓	✓	✓	✓	✓	✓	✓	✓	✓	
7	จุดยึดสลิงจุดรับน้ำหนัก	ตรวจสอบจุดยึดรับน้ำหนักมั่นคง, เครื่องรับหรือไม่	✓	✓	✓	✓	✓	✓	✓	✓	✓	✓	✓	✓	✓	✓	✓	✓	✓	✓	✓	✓	✓	✓	✓	✓	✓	✓	✓	✓	✓	✓	
8	ชิ้นส่วนน้ำมัน	ตรวจสอบชิ้นส่วนน้ำมัน, ประสิทธิภาพดีหรือไม่	✓	✓	✓	✓	✓	✓	✓	✓	✓	✓	✓	✓	✓	✓	✓	✓	✓	✓	✓	✓	✓	✓	✓	✓	✓	✓	✓	✓	✓	✓	
9	เอกสารรับรองการตรวจประจำปี	มีเอกสารตรวจรับรองประจำปี หรือไม่	✓	✓	✓	✓	✓	✓	✓	✓	✓	✓	✓	✓	✓	✓	✓	✓	✓	✓	✓	✓	✓	✓	✓	✓	✓	✓	✓	✓	✓	✓	
การดำเนินการในส่วนของการตรวจสอบ		ผู้รับเหมาตรวจและเซ็นชื่อลงในใบนี้ทุกปี																															
		ให้ใช้เครื่องหมายต่อไปนี้ในการตรวจ	ดี	✓	ต้องปรับปรุง/ซ่อมแซมแล้ว		×	ปรับปรุง/ซ่อมแซมแล้ว		○	ไม่อยู่ในการตรวจ																						

## เอกสารแนบ 2-10

ตัวอย่างเอกสารตรวจสอบสภาพรถบรรทุก









## แบบตรวจสอบรถบรรทุก (Truck)

หน่วยงาน J-2911

ผู้ใช้งาน

ตำแหน่งที่ใช้งาน HSR 4-4

การตรวจสอบเครื่องมือและอุปกรณ์ประกอบ ✓ : ดี, แข็งแรง ✕ : ต้องซ่อม 0: ไม่มี

ลำดับ ที่	อุปกรณ์	รายละเอียด	หมายเลขเครื่อง					หมายเหตุ
			No.....	No.....	No.....	No.....	No.....	
1	เครื่องยนต์	ตรวจสอบการสตาร์ท, โอเลี่ยน, ควันด้า	✓					
2	ระบบการทำงาน	ตรวจสอบไฮดรอลิค, น้ำมัน, แบตเตอรี่	✓					
3	เพลา, ครี	ตรวจสอบเพลา, คลัทช์ ทำงานสะดวกหรือไม่	✓					
4	ระบบควบคุม	ตรวจสอบพวงมาลัยทำงานสะดวกหรือไม่	✓					
5	ระบบเบรค	ตรวจสอบผ้าเบรค, คลัทช์ของรถยนต์	✓					
6	ล้อ, ยาง	ตรวจสอบกะลือ, ลมยาง, ดอกยาง	✓					
7	ไฟส่องสว่าง	หลอดไฟหน้า, ไฟเลี้ยว, ไฟท้ายใช้งานได้หรือไม่	✓					
8	สัญญาณฉุกเฉิน	ตรวจสอบสัญญาณถอย, ปริมาณน้ำมัน, น้ำ	✓					
9	กระจกมองหลัง, ข้าง	มีกระจกมองหลัง, มองข้างหรือไม่	✓					
10	กระบอกท้าย	กระบอกหัว, ขาดหรือไม่มี	✓					

### ข้อควรปฏิบัติในการทำงานกับรถบรรทุก

- พนักงานขับ (Operator) ต้องเป็นผู้ที่ได้กำหนดไว้เท่านั้น
- ก่อนนำรถออกใช้งานต้องล้างทำความสะอาดเศษดินที่ติดบนล้อให้หมด
- ควรมีแรงดัน, ถึงดับเพลิง, ไฟสัญญาณประจำรถไว้
- ขณะขับรถต้องไม่ประมาทและหมั่นตรวจสอบแฉ่งหน้าบดให้ทำงานได้ตลอดเวลา
- ถ้าจอดรถในบริเวณลาดเชิงต้องใส่เบรคมือและรองค้ำล้อเพื่อถ่วงรถขึ้นไหล่
- เมื่อจอดรถแล้ว ต้องดับเครื่องใส่เบรคมือและถอดกุญแจออกมาด้วย
- ห้ามคนงานนั่งบริเวณที่ไม่ใช่ที่นั่ง เช่น กระเบาะท้าย
- ถ้าพบสิ่งผิดปกติต้องแจ้งผู้รับผิดชอบทันที

ลงชื่อ

เจ้าหน้าที่ความปลอดภัยในการทำงาน

20 / 7 / 64



## แบบตรวจสอบรถบรรทุก (Truck)

หน่วยงาน J-2911

ผู้ใช้งาน

ตำแหน่งที่ใช้งาน HSR 4-4

การตรวจสอบเครื่องมือและอุปกรณ์ประกอบ ✓ : ดี, แข็งแรง ✕ : ต้องซ่อม 0: ไม่มี

ลำดับ ที่	อุปกรณ์	รายละเอียด	หมายเลขเครื่อง										หมายเหตุ
			No..1	No..2	No..3	No..4	No..5	No..6	No..7	No..8	No..9	No..10	
1	เครื่องยนต์	ตรวจสอบการสตาร์ท, โอเลี่ยน, ควันด้า	✓	✓	✓	✓	✓	✓	✓	✓	✓	✓	
2	ระบบการทำงาน	ตรวจสอบไฮดรอลิค, น้ำมัน, แบตเตอรี่	✓	✓	✓	✓	✓	✓	✓	✓	✓	✓	
3	เพลา, ครี	ตรวจสอบเพลา, คลัทช์ ทำงานสะดวกหรือไม่	✓	✓	✓	✓	✓	✓	✓	✓	✓	✓	
4	ระบบควบคุม	ตรวจสอบพวงมาลัยทำงานสะดวกหรือไม่	✓	✓	✓	✓	✓	✓	✓	✓	✓	✓	
5	ระบบเบรค	ตรวจสอบผ้าเบรค, คลัทช์ของรถยนต์	✓	✓	✓	✓	✓	✓	✓	✓	✓	✓	
6	ล้อ, ยาง	ตรวจสอบกะลือ, ลมยาง, ดอกยาง	✓	✓	✓	✓	✓	✓	✓	✓	✓	✓	
7	ไฟส่องสว่าง	หลอดไฟหน้า, ไฟเลี้ยว, ไฟท้ายใช้งานได้หรือไม่	✓	✓	✓	✓	✓	✓	✓	✓	✓	✓	
8	สัญญาณฉุกเฉิน	ตรวจสอบสัญญาณถอย, ปริมาณน้ำมัน, น้ำ	✓	✓	✓	✓	✓	✓	✓	✓	✓	✓	
9	กระจกมองหลัง, ข้าง	มีกระจกมองหลัง, มองข้างหรือไม่	✓	✓	✓	✓	✓	✓	✓	✓	✓	✓	
10	กระบอกท้าย	กระบอกหัว, ขาดหรือไม่มี	✓	✓	✓	✓	✓	✓	✓	✓	✓	✓	

### ข้อควรปฏิบัติในการทำงานกับรถบรรทุก

- พนักงานขับ (Operator) ต้องเป็นผู้ที่ได้กำหนดไว้เท่านั้น
- ก่อนนำรถออกใช้งานต้องล้างทำความสะอาดเศษดินที่ติดบนล้อให้หมด
- ควรมีแรงดัน, ถึงดับเพลิง, ไฟสัญญาณประจำรถไว้
- ขณะขับรถต้องไม่ประมาทและหมั่นตรวจสอบแฉ่งหน้าบดให้ทำงานได้ตลอดเวลา
- ถ้าจอดรถในบริเวณลาดเชิงต้องใส่เบรคมือและรองค้ำล้อเพื่อถ่วงรถขึ้นไหล่
- เมื่อจอดรถแล้ว ต้องดับเครื่องใส่เบรคมือและถอดกุญแจออกมาด้วย
- ห้ามคนงานนั่งบริเวณที่ไม่ใช่ที่นั่ง เช่น กระเบาะท้าย
- ถ้าพบสิ่งผิดปกติต้องแจ้งผู้รับผิดชอบทันที

ลงชื่อ

เจ้าหน้าที่ความปลอดภัยในการทำงาน



### แบบตรวจสอบรถบรรทุก (Truck)

หน่วยงาน **J.2511** วันที่ตรวจสอบ **พ.ค. 67** ผู้ใช้งาน  ตำแหน่งที่ใช้งาน **HSR 4-4**

การตรวจสอบเครื่องมือและอุปกรณ์ประกอบ ✓ : ดี, แข็งแรง ✕ : ต้องซ่อม ○ : ไม่มี

ลำดับ ที่	อุปกรณ์	รายละเอียด	หมายเลขเครื่อง										หมายเหตุ
			No.1	No.2	No.3	No.4	No.5	No.6	No.7	No.8	No.9	No.10	
1	เครื่องยนต์	ตรวจสอบการสตาร์ท, โอเลี่ยน, ครันค้ำ	✓	✓	✓	✓	✓	✓	✓	✓	✓	✓	
2	ระบบการทำงาน	ตรวจสอบไฮดรอลิก, น้ำมัน, แบตเตอรี่	✓	✓	✓	✓	✓	✓	✓	✓	✓	✓	
3	เพลลา, ครัช	ตรวจสอบเพลลา, คลัช ทำงานสะดวกหรือไม่	✓	✓	✓	✓	✓	✓	✓	✓	✓	✓	
4	ระบบควบคุม	ตรวจสอบพวงมาลัยทำงานสะดวกหรือไม่	✓	✓	✓	✓	✓	✓	✓	✓	✓	✓	
5	ระบบเบรค	ตรวจสอบผ้าเบรค, คลัชของรถยนต์	✓	✓	✓	✓	✓	✓	✓	✓	✓	✓	
6	ล้อ, ยาง	ตรวจสอบกระทะล้อ, ลมยาง, ดอกยาง	✓	✓	✓	✓	✓	✓	✓	✓	✓	✓	
7	ไฟส่องสว่าง	หลอดไฟหน้า, ไฟเลี้ยว, ไฟท้ายใช้งานได้หรือไม่	✓	✓	✓	✓	✓	✓	✓	✓	✓	✓	
8	สัญญาณฉุกเฉิน	ตรวจสอบสัญญาณด้วย, ปริมาณน้ำมัน, น้ำ	✓	✓	✓	✓	✓	✓	✓	✓	✓	✓	
9	กระจกมองหลัง, ข้าง	มีกระจกมองหลัง, มองข้างหรือไม่	✓	✓	✓	✓	✓	✓	✓	✓	✓	✓	
10	กระบอกท้าย	กระบอกท้าย, ข้างดูหรือไม่	✓	✓	✓	✓	✓	✓	✓	✓	✓	✓	



#### ข้อควรปฏิบัติในการทำงานกับรถบรรทุก

- พนักงานขับ (Operator) ต้องเป็นผู้ที่ได้กำหนดไว้เท่านั้น
- ก่อนนำรถออกใช้งานต้องล้างทำความสะอาดคันที่ติดบนล้อให้หมด
- ควรเรียงแถว, ตั้งดับเพลิง, ไฟสัญญาณประจำรถไว้
- ขณะขับรถต้องไม่ประมาทและหมั่นตรวจสอบแฉ่งหน้าบดให้ทำงานได้ตลอดเวลา
- ถ้าจะจอดในบริเวณลาดเอียงต้องใส่เบรคมือและวางล้อที่ล้อเพื่อกันรถไถ่นอน
- เมื่อจอดแล้ว ต้องดับเครื่องใส่เบรคมือและถอดกุญแจออกมาด้วย
- ห้ามคนงานนั่งบริเวณที่ไม่ใช่ที่นั่ง เช่น กระบอกท้าย
- ถ้าพบสิ่งผิดปกติต้องแจ้งผู้รับผิดชอบทันที

ลงชื่อ

เจ้าหน้าที่ความปลอดภัยในการทำงาน

RBU/SHEFF-013 (Rev.0) dd.21/10/58



### แบบตรวจสอบรถบรรทุกเครน (Truck Crane)

หน่วยงาน **J.2511** วันที่ตรวจสอบ **พ.ค. 67** ผู้ใช้งาน  ตำแหน่งที่ใช้งาน **HSR 4-4**

การตรวจสอบเครื่องมือและอุปกรณ์ประกอบ ✓ : ดี, แข็งแรง ✕ : ต้องซ่อม ○ : ไม่มี

ลำดับ ที่	อุปกรณ์	รายละเอียด	หมายเลขเครื่อง										หมายเหตุ
			No.1	No.2	No.3	No.4	No.5	No.6	No.7	No.8	No.9	No.10	
1	เครื่องยนต์	ตรวจสอบการสตาร์ท, โอเลี่ยน, ครันค้ำ	✓	✓	✓	✓	✓	✓	✓	✓	✓	✓	
2	ระบบการทำงาน	ตรวจสอบไฮดรอลิก, น้ำมัน, แบตเตอรี่	✓	✓	✓	✓	✓	✓	✓	✓	✓	✓	
3	กระบอกไฮดรอลิก	นำร่องรักษากระบอกไฮดรอลิก ไม่ให้รั่วซึม	✓	✓	✓	✓	✓	✓	✓	✓	✓	✓	
4	ระบบคลัช, เฟือง	ตรวจสอบคลัช, เฟือง	✓	✓	✓	✓	✓	✓	✓	✓	✓	✓	
5	เท้าช้าง (Out Rigger)	เท้าช้างยึดเข้า-ออกได้สะดวกหรือไม่	✓	✓	✓	✓	✓	✓	✓	✓	✓	✓	
6	สลิง	ตรวจสอบสภาพสลิงแตก, บิดงอหรือไม่	✓	✓	✓	✓	✓	✓	✓	✓	✓	✓	
7	ลิมิตสวิตช์ (Limit Switch)	ตรวจสอบลิมิตสวิตช์ทำงานหรือไม่	✓	✓	✓	✓	✓	✓	✓	✓	✓	✓	
8	จอ, สเกล, มาสรวัด	ตรวจสอบจอ, สเกล, มาสรวัดต่าง ๆ ทำงานหรือไม่	✓	✓	✓	✓	✓	✓	✓	✓	✓	✓	
9	ตะขอ (Hook)	ตรวจสอบสภาพตะขอ	✓	✓	✓	✓	✓	✓	✓	✓	✓	✓	
10	ระบบสายดิน	มีสายดินที่ต่อรถบรรทุกเครน	✓	✓	✓	✓	✓	✓	✓	✓	✓	✓	

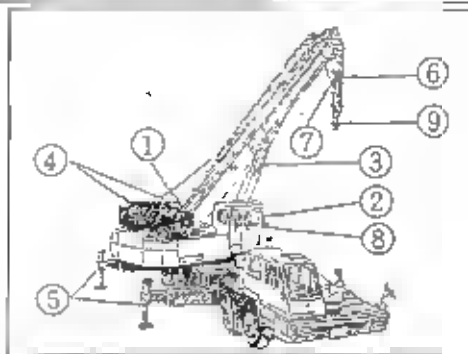

#### ข้อควรปฏิบัติในการทำงานกับรถบรรทุกเครน

- พนักงานขับ (Operator) ต้องเป็นผู้ที่ได้กำหนดไว้เท่านั้น
- การตรวจสอบ, แก้ไข หรือ ซ่อมบำรุงต้องเป็นหน้าที่ของเจ้าหน้าที่และช่างที่ชำนาญเท่านั้น
- ในการทำงานแต่ละครั้งต้องมีการวางแผนและปฏิบัติตามแผนอย่างเคร่งครัด
- ตรวจสอบ, ปฏิบัติตามสัญญาณอย่างถูกต้องและห้ามบุคคลที่ไม่เกี่ยวข้องเข้ามาใกล้บริเวณทำงาน
- ปรับพื้นที่ให้ราบเรียบ, ตั้งรถเครนให้อยู่ในแนวระดับและยึดเท้าช้างออกให้สุด
- ขณะปฏิบัติงานห้ามพนักงานขับ ออกจากที่นั่งขับ
- เมื่อทำงานเสร็จแล้วให้ดับเครื่องยนต์และถอดกุญแจออกมาด้วย

ลงชื่อ

เจ้าหน้าที่ความปลอดภัยในการทำงาน

RBU/SHEFF-007 (Rev.0) dd.21/10/58



### แบบตรวจสอบรถบรรทุก (Truck)

หมายเลขงาน J-2511

ผู้ใช้งาน

ตำแหน่งที่ใช้งาน HSR 4-4

การตรวจสอบเครื่องมือและอุปกรณ์ประกอบ ✓ : ดี, แข็งแรง ✕ : ต้องซ่อม O : ไม่มี

ลำดับ ที่	อุปกรณ์	รายละเอียด	หมายเลขเครื่อง										หมายเหตุ
			No.1	No.2	No.3	No.4	No.5	No.6	No.7	No.8	No.9	No.10	
1	เครื่องยนต์	ตรวจสอบการสตาร์ท, โอเล็ย, ควีนค่า	✓	✓	✓	✓	✓	✓	✓	✓	✓	✓	
2	ระบบการทำงาน	ตรวจสอบระบบไฮดรอลิค, น้ำมัน, แบตเตอรี่	✓	✓	✓	✓	✓	✓	✓	✓	✓	✓	
3	เพลา, ครี	ตรวจสอบเพลา, คลัช ทำงานสะดวกหรือไม่	✓	✓	✓	✓	✓	✓	✓	✓	✓	✓	
4	ระบบควบคุม	ตรวจสอบพวงมาลัยทำงานสะดวกหรือไม่	✓	✓	✓	✓	✓	✓	✓	✓	✓	✓	
5	ระบบเบรก	ตรวจสอบผ้าเบรก, คลัชของรถยนต์	✓	✓	✓	✓	✓	✓	✓	✓	✓	✓	
6	ล้อ, ยาง	ตรวจสอบกระทะล้อ, ลมยาง, ดอกยาง	✓	✓	✓	✓	✓	✓	✓	✓	✓	✓	
7	ไฟส่องสว่าง	หลอดไฟหน้า, ไฟเลี้ยว, ไฟท้ายใช้งานได้หรือไม่	✓	✓	✓	✓	✓	✓	✓	✓	✓	✓	
8	สัญญาณฉุกเฉิน	ตรวจสอบสัญญาณถอย, ปริมาณน้ำมัน, น้ำ	✓	✓	✓	✓	✓	✓	✓	✓	✓	✓	
9	กระจกมองหลัง, ข้าง	มีกระจกมองหลัง, มองข้างหรือไม่	✓	✓	✓	✓	✓	✓	✓	✓	✓	✓	
10	กระบอกท้าย	กระบอกท้าย, ข่าพูดหรือไม่	✓	✓	✓	✓	✓	✓	✓	✓	✓	✓	

#### ข้อควรปฏิบัติในการใช้งานรถบรรทุก

- พนักงานขับ (Operator) ต้องเป็นผู้ที่ได้กำหนดไว้เท่านั้น
- ก่อนนำรถออกใช้งานต้องล้างทำความสะอาดเศษดินที่ติดบนล้อให้หมด
- ควรมีธงแดง, ดั้งดับเพลิง, ไฟสัญญาณประจำรถไว้
- ขณะขับรถต้องไม่ประมาทและหมั่นตรวจสอบแผงหน้าปัดให้ทำงานได้ตลอดเวลา
- ถ้าจอดรถในบริเวณลาดเชิงต้องใส่เบรกมือและรองลิ่มที่ล้อเพื่อกันรถลื่นไหล
- เมื่อจอดรถแล้ว ต้องดับเครื่องใส่เบรกมือและถอดกุญแจออกมาด้วย
- ห้ามคนงานนั่งบริเวณที่ไม่ใช่ที่นั่ง เช่น กระบอกท้าย
- ถ้าพบสิ่งผิดปกติต้องแจ้งผู้รับผิดชอบทันที

ลงชื่อ

เจ้าหน้าที่ความปลอดภัยในการทำงาน

/ /



### แบบตรวจสอบรถบรรทุก (Truck)

หมายเลขงาน J-2511

วันที่ตรวจสอบ วันที่ 6/7

ผู้ใช้งาน

ตำแหน่งที่ใช้งาน HSR 4-4

การตรวจสอบเครื่องมือและอุปกรณ์ประกอบ ✓ : ดี, แข็งแรง ✕ : ต้องซ่อม O : ไม่มี

ลำดับ ที่	อุปกรณ์	รายละเอียด	หมายเลขเครื่อง										หมายเหตุ
			No..1	No..2	No..3	No..4	No..5	No..6	No..7	No..8	No..9	No..10	
1	เครื่องยนต์	ตรวจสอบการสตาร์ท, โอเล็ย, ควีนค่า	✓	✓	✓	✓	✓	✓	✓	✓	✓	✓	
2	ระบบการทำงาน	ตรวจสอบไฮดรอลิค, น้ำมัน, แบตเตอรี่	✓	✓	✓	✓	✓	✓	✓	✓	✓	✓	
3	เพลา, ครี	ตรวจสอบเพลา, คลัช ทำงานสะดวกหรือไม่	✓	✓	✓	✓	✓	✓	✓	✓	✓	✓	
4	ระบบควบคุม	ตรวจสอบพวงมาลัยทำงานสะดวกหรือไม่	✓	✓	✓	✓	✓	✓	✓	✓	✓	✓	
5	ระบบเบรก	ตรวจสอบผ้าเบรก, คลัชของรถยนต์	✓	✓	✓	✓	✓	✓	✓	✓	✓	✓	
6	ล้อ, ยาง	ตรวจสอบกระทะล้อ, ลมยาง, ดอกยาง	✓	✓	✓	✓	✓	✓	✓	✓	✓	✓	
7	ไฟส่องสว่าง	หลอดไฟหน้า, ไฟเลี้ยว, ไฟท้ายใช้งานได้หรือไม่	✓	✓	✓	✓	✓	✓	✓	✓	✓	✓	
8	สัญญาณฉุกเฉิน	ตรวจสอบสัญญาณถอย, ปริมาณน้ำมัน, น้ำ	✓	✓	✓	✓	✓	✓	✓	✓	✓	✓	
9	กระจกมองหลัง, ข้าง	มีกระจกมองหลัง, มองข้างหรือไม่	✓	✓	✓	✓	✓	✓	✓	✓	✓	✓	
10	กระบอกท้าย	กระบอกท้าย, ข่าพูดหรือไม่	✓	✓	✓	✓	✓	✓	✓	✓	✓	✓	

#### ข้อควรปฏิบัติในการใช้งานรถบรรทุก

- พนักงานขับ (Operator) ต้องเป็นผู้ที่ได้กำหนดไว้เท่านั้น
- ก่อนนำรถออกใช้งานต้องล้างทำความสะอาดเศษดินที่ติดบนล้อให้หมด
- ควรมีธงแดง, ดั้งดับเพลิง, ไฟสัญญาณประจำรถไว้
- ขณะขับรถต้องไม่ประมาทและหมั่นตรวจสอบแผงหน้าปัดให้ทำงานได้ตลอดเวลา
- ถ้าจอดรถในบริเวณลาดเชิงต้องใส่เบรกมือและรองลิ่มที่ล้อเพื่อกันรถลื่นไหล
- เมื่อจอดรถแล้ว ต้องดับเครื่องใส่เบรกมือและถอดกุญแจออกมาด้วย
- ห้ามคนงานนั่งบริเวณที่ไม่ใช่ที่นั่ง เช่น กระบอกท้าย
- ถ้าพบสิ่งผิดปกติต้องแจ้งผู้รับผิดชอบทันที

ลงชื่อ

เจ้าหน้าที่ความปลอดภัยในการทำงาน

/ /

**เอกสารแนบ 2-11**

ตัวอย่างเอกสารตรวจสอบน้ำหนักรถบรรทุก

[illegible][illegible]

ภริยา: อรุณรัตน์ (ประภัสสร) ศึกษานิเทศก์ (อ.อรุณรัตน์)

๑. การไต่ถามจดหมายข่าวนี้ เมื่อมีการประชุมตามปกติ /

บริษัทฯ ขอขอบคุณผู้ที่ช่วยปรับปรุงราคาให้เท่ากับรายการอื่นๆ ในวันรับสินค้า

๒. ให้วิธีบันทึกคำกล่าวหาว่าถูกทำร้ายร่างกาย ในสมุดการทรมานและจำแนกประเภทการทรมานด้วย

0301364

**ใบขายสินค้า**  
**Delivery Note**

สถานที่จำหน่ายสินค้า	ชื่อผู้ประกอบการ	เลขที่ใบอนุญาต	เลขที่ใบอนุญาตการค้า	วันที่
SCSC Plant	CFR	BN80	463117	2030308899
วันเวลาที่จำหน่ายสินค้า 04 09 2024 22 37:45	ประเภทการ 18W_LARGE	ชื่อลูกค้าบริษัท กัทัญ คีตตะวงค์	ส่งไปยัง NTS193HB70001	ชื่อผู้รับของปลายทาง C.A.M. PK45
รหัสสินค้า	รายการสินค้า		หน่วยราคา	จำนวน
8882431046202	เหล็กขอยอด SP40-05 12MM, 12W, ครึ่ง[TISCO		3000.000PC	31 055 10
	<div> <div>รวม</div> <div>รวม</div> <div>รวม</div> </div>			31 055 10
จำนวนกล่อง	0430 บมจ. ตาตา สตีล การผลิต (ประเทศไทย) 666 อาคารตา ตาวเวอร์ 2 ชั้นที่ 20 ถนนพหลโยธิน แขวง จตุจักร เขตจตุจักร กรุงเทพฯ 10600		ชื่อลูกค้า บมจ. สโ ไอเวอรชิล สตีล BO/1 ซ. พหลโยธิน 40 p ชั้น กรุงเทพมหานคร 10600 รหัสลูกค้า 4000000	
	00003054			
ผู้ผลิตจากสินค้า	วันที่	ผู้รับสินค้า	วันที่	เวลา
				ตั้งต้นโดย



**ใบส่งสินค้า**  
(สำหรับลูกค้า)

**R** 125562

DY67-004867

ชื่อลูกค้า/บริษัท

3/10/2567

**उत्पादितोक्तिकागरी नं० १७ अ**

สถานที่ตั้งของศูนย์บริการเทคโนโลยีสารสนเทศฯ

5.28.2014 14:30:00 10.3.1.0

รับครบกำหนด

กิตติกรวัณณกิจ จิตตเสนา

1. 100% 100%

100

အောက်ဖော်ပြပါအတိုင်း

## เงื่อนไขการชำระเงิน

รับครบกำหนด

340590C240904

DO67-004041

รายการสินค้า	จำนวน	น้ำหนัก	ราคาต่อหน่วย	จำนวนเงิน
10001 9807 SC65SE สกรูเหล็กฟอสเฟต 1/2x1.25 30-30 1 16x x 10支 7	1,000	30.25kg.000		
หมายเหตุ			รวมมูลค่าสินค้า	
สำนักงานไฟฟ้าความถี่สูง 3 และ 4 ทาวเวอร์ (ขุดเจาะ)			ภาษีมูลค่าเพิ่ม	
จำนวนเงิน			จำนวนเงินทั้งสิ้น	

กรรมสิทธิ์ในสินค้าเป็นของฝ่ายชาย  
จนกว่าจะได้รับการชำระเงินครบถ้วน

ได้รับสินค้าในสภาพดีครบถูกต้องตามรายการข้างต้น  
ได้เรียนเรื่องแล้ว

ข้าพเจ้าพนักงานขับรถได้ตรวจนับและบันทึกจำนวนเงินที่ระบุ  
ข้างต้นไว้ครบถ้วนในสภาพที่เรียบร้อยทุกประการ

ผู้รับสินค้า

วันที่ ๒๕/๑๐/๕๖

ស្ថិតនៅទីស្នាក់នៅ

วันที่ 27/10/2565

1997 18 1997 18

3, 10, 6

1. **WATER**

អំពីការបោះឆ្នោត

Page 3 of 10

● ផ្លូវបំបែក

วันที่ ๒๕/๑๑/๖๖



## เอกสารแนบ 2-12

แบบตรวจสอบความเสียหายของถนนสาธารณะที่ใช้เป็นเส้นทางขนส่ง

แบบตรวจสอบความเสียหายของถนนสาธารณะที่ใช้เป็นเส้นทางขนส่ง

ประจำเดือน : กรกฎาคม 2567

วันที่ตรวจสอบ	ถนนบริเวณที่ตรวจสอบ	รายละเอียดความเสียหาย (ความเสียหายและแนวทางแก้ไข)	หมายเหตุ
17 ก.ค. 67	- ถนนบริเวณทางเข้าสถานีรถไฟเชิงรุก น้อย (บริเวณ DK. 38)	<p>- จากการตรวจสอบถนนบริเวณดังกล่าว พบความเสียหายของถนนมากกว่า 1 จุด โดยมาจากการขนส่งของรถบรรทุก (ประเด็นติดตามเดือนเมษายน 2565)</p>   <p>- ในการประชุมสิ่งแวดล้อม ประจำเดือนเมษายน 2565 ในวันที่ 9 พฤษภาคม 2565 ที่ปรึกษาบริหารงานโครงการ (PMC) และที่ปรึกษาควบคุมงานก่อสร้าง (CSC) มีความเห็นให้ผู้รับจ้างก่อสร้างดำเนินการซ่อมแซมถนนดังกล่าวหลังจากการดำเนินการกิจกรรมก่อสร้างบริเวณนั้นแล้วเสร็จ เพื่อป้องกันไม่ให้เกิดความเสียหายอีก</p> <p>- สถานะการดำเนินงานในเดือนกรกฎาคม 2567 ผู้รับจ้างก่อสร้างอยู่ระหว่างดำเนินการวางแผนเพื่อซ่อมแซมถนนที่เสียหาย โดยจะดำเนินการซ่อมแซมเมื่อมีการก่อสร้างของโครงการแล้วเสร็จ (คาดว่าจะดำเนินการซ่อมแซมได้หลังจากงานก่อสร้างแล้วเสร็จ) ทั้งนี้จะมีการตรวจสอบความเสียหายของถนนอยู่ต่อเนื่อง</p>	-

Page 1 of 2

แบบตรวจสอบความเสียหายของถนนสาธารณะที่ใช้เป็นเส้นทางขนส่ง

ประจำเดือน : กรกฎาคม 2567

วันที่ตรวจสอบ	ถนนบริเวณที่ตรวจสอบ	รายละเอียดความเสียหาย (ความเสียหายและแนวทางแก้ไข)	หมายเหตุ
18 ก.ค. 67	- ถนนทางหลวงหมายเลข 3309 (บริเวณ DK. 46)	<p>- ไม่พบความเสียหายที่เกิดขึ้น</p>  	-
23 ก.ค. 67	- ถนนทางหลวงหมายเลข 356 (บริเวณ DK. 57)	<p>- ไม่พบความเสียหายที่เกิดขึ้น</p>  	-
			<p>ผู้บันทึก : <span style="background-color: #cccccc; display: inline-block; width: 100px; height: 1.2em; vertical-align: middle;"></span></p> <p>ตำแหน่ง : วิศวกรสิ่งแวดล้อม</p>

Page 2 of 2

แบบตรวจสอบความเสียหายของถนนสาธารณะที่ใช้เป็นเส้นทางขนส่ง



ประจำเดือน : สิงหาคม 2567

วันที่ตรวจสอบ	ถนนบริเวณที่ตรวจสอบ	รายละเอียดความเสียหาย (ความเสียหายและแนวทางแก้ไข)	หมายเหตุ
8 ส.ค. 67	- ถนนบริเวณทางเข้าสถานีรถไฟเชิงรุก น้อย (บริเวณ DK. 38)	<p>- จากการตรวจสอบถนนบริเวณดังกล่าว พบความเสียหายของถนนมากกว่า 1 จุด โดยมาจากการขนส่งของรถบรรทุก (ประเด็นติดตามเดือนเมษายน 2565)</p>   <p>- ในการประชุมสิ่งแวดล้อม ประจำเดือนเมษายน 2565 ในวันที่ 9 พฤษภาคม 2565 ที่ปรึกษาบริหารงานโครงการ (PMC) และที่ปรึกษาควบคุมงานก่อสร้าง (CSC) มีความเห็นให้ผู้รับจ้างก่อสร้างดำเนินการซ่อมแซมถนนดังกล่าวหลังจากการดำเนินการกิจกรรมก่อสร้างบริเวณนั้นแล้วเสร็จ เพื่อป้องกันไม่ให้เกิดความเสียหายอีก</p> <p>- สถานะการดำเนินงานในเดือนสิงหาคม 2567 ผู้รับจ้างก่อสร้างอยู่ระหว่างดำเนินการวางแผนเพื่อซ่อมแซมถนนที่เสียหาย โดยจะดำเนินการซ่อมแซมเมื่อมีการก่อสร้างของโครงการแล้วเสร็จ (คาดว่าจะดำเนินการซ่อมแซมได้หลังจากงานก่อสร้างแล้วเสร็จ) ทั้งนี้จะมีการตรวจสอบความเสียหายของถนนอยู่ต่อเนื่อง</p>	-

Page 1 of 2

แบบตรวจสอบความเสียหายของถนนสาธารณะที่ใช้เป็นเส้นทางขนส่ง

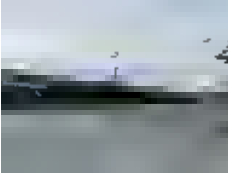

ประจำเดือน : สิงหาคม 2567

วันที่ตรวจสอบ	ถนนบริเวณที่ตรวจสอบ	รายละเอียดความเสียหาย (ความเสียหายและแนวทางแก้ไข)	หมายเหตุ
7 ส.ค. 67	- ถนนทางหลวงหมายเลข 3309 (บริเวณ DK. 46)	<p>- ไม่พบความเสียหายที่เกิดขึ้น</p>  	-
8 ส.ค. 67	- ถนนทางหลวงหมายเลข 356 (บริเวณ DK. 57)	<p>- ไม่พบความเสียหายที่เกิดขึ้น</p>  	-
			ผู้บันทึก : 
			ตำแหน่ง : วิศวกรสิ่งแวดล้อม

Page 2 of 2

แบบตรวจสอบความเสียหายของถนนสาธารณะที่ใช้เป็นเส้นทางขนส่ง

ประจำเดือน : กันยายน 2567

วันที่ตรวจสอบ	ถนนบริเวณที่ตรวจสอบ	รายละเอียดความเสียหาย (ความเสียหายและแนวทางแก้ไข)	หมายเหตุ
14 ก.ย. 67	- ถนนบริเวณทางเข้าสถานีรถไฟเชิงรุก น้อย (บริเวณ DK. 38)	<p>- จากการตรวจสอบถนนบริเวณดังกล่าว พบความเสียหายของถนนมากกว่า 1 จุด โดยมาจากการขนส่งของรถบรรทุก (ประเด็นติดตามเดือนเมษายน 2565)</p>   <p>- ในการประชุมสิ่งแวดล้อม ประจำเดือนเมษายน 2565 ในวันที่ 9 พฤษภาคม 2565 ที่ปรึกษาบริหารงานโครงการ (PMC) และที่ปรึกษาควบคุมงานก่อสร้าง (CSC) มีความเห็นให้ผู้รับจ้างก่อสร้างดำเนินการซ่อมแซมถนนดังกล่าวหลังจากการดำเนินการกิจกรรมก่อสร้างบริเวณนั้นแล้วเสร็จ เพื่อป้องกันไม่ให้เกิดความเสียหายอีก</p> <p>- สถานะการดำเนินงานในเดือนกันยายน 2567 ผู้รับจ้างก่อสร้างอยู่ระหว่างดำเนินการวางแผนเพื่อซ่อมแซมถนนที่เสียหาย โดยจะดำเนินการซ่อมแซมเมื่อมีการก่อสร้างของโครงการแล้วเสร็จ (คาดว่าจะดำเนินการซ่อมแซมได้หลังจากงานก่อสร้างแล้วเสร็จ) ทั้งนี้จะมีการตรวจสอบความเสียหายของถนนอยู่ต่อเนื่อง</p>	-

Page 1 of 2

แบบตรวจสอบความเสียหายของถนนสาธารณะที่ใช้เป็นเส้นทางขนส่ง

ประจำเดือน : กันยายน 2567

วันที่ตรวจสอบ	ถนนบริเวณที่ตรวจสอบ	รายละเอียดความเสียหาย (ความเสียหายและแนวทางแก้ไข)	หมายเหตุ
17 ก.ย. 67	- ถนนทางหลวงหมายเลข 3309 (บริเวณ DK. 46)	<p>- ไม่พบความเสียหายที่เกิดขึ้น</p>  	-
23 ก.ย. 67	- ถนนทางหลวงหมายเลข 356 (บริเวณ DK. 57)	<p>- ไม่พบความเสียหายที่เกิดขึ้น</p>  	-
			<p>ผู้บันทึก : <span style="background-color: #cccccc; display: inline-block; width: 100px; height: 1.2em; vertical-align: middle;"></span></p> <p>ตำแหน่ง : วิศวกรสิ่งแวดล้อม</p>

Page 2 of 2

แบบตรวจสอบความเสียหายของถนนสาธารณะที่ใช้เป็นเส้นทางขนส่ง

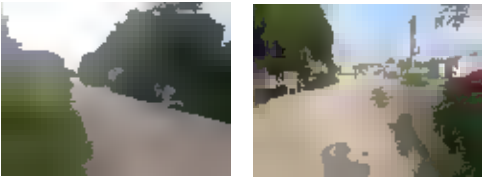

ประจำเดือน : ตุลาคม 2567

วันที่ตรวจสอบ	ถนนบริเวณที่ตรวจสอบ	รายละเอียดความเสียหาย (ความเสียหายและแนวทางแก้ไข)	หมายเหตุ
12 ต.ค. 67	- ถนนบริเวณทางเข้าสถานีรถไฟเชิงรุก น้อย (บริเวณ DK. 38)	<p>- จากการตรวจสอบถนนบริเวณดังกล่าว พบความเสียหายของถนนมากกว่า 1 จุด โดยมาจากการขนส่งของรถบรรทุก (ประเด็นติดตามเดือนเมษายน 2565)</p>  <p>- ในการประชุมสิ่งแวดล้อม ประจำเดือนเมษายน 2565 ในวันที่ 9 พฤษภาคม 2565 ที่ปรึกษาบริหารงานโครงการ (PMC) และที่ปรึกษาควบคุมงานก่อสร้าง (CSC) มีความเห็นให้ผู้รับจ้างก่อสร้างดำเนินการซ่อมแซมถนนดังกล่าวหลังจากการดำเนินการกิจกรรมก่อสร้างบริเวณนั้นแล้วเสร็จ เพื่อป้องกันไม่ให้เกิดความเสียหายอีก</p> <p>- สถานะการดำเนินงานในเดือนตุลาคม 2567 ผู้รับจ้างก่อสร้างอยู่ระหว่างดำเนินการวางแผนเพื่อซ่อมแซมถนนที่เสียหาย โดยจะดำเนินการซ่อมแซมเมื่อมีการก่อสร้างของโครงการแล้วเสร็จ (คาดว่าจะดำเนินการซ่อมแซมได้หลังจากงานก่อสร้างแล้วเสร็จ) ทั้งนี้จะมีการตรวจสอบความเสียหายของถนนอยู่ต่อเนื่อง</p>	-

Page 1 of 2

แบบตรวจสอบความเสียหายของถนนสาธารณะที่ใช้เป็นเส้นทางขนส่ง

ประจำเดือน : ตุลาคม 2567

วันที่ตรวจสอบ	ถนนบริเวณที่ตรวจสอบ	รายละเอียดความเสียหาย (ความเสียหายและแนวทางแก้ไข)	หมายเหตุ
12 ต.ค. 67	- ถนนทางหลวงหมายเลข 3309 (บริเวณ DK. 46)	<p>- ไม่พบความเสียหายที่เกิดขึ้น</p> 	-
18 ต.ค. 67	- ถนนทางหลวงหมายเลข 356 (บริเวณ DK. 57)	<p>- ไม่พบความเสียหายที่เกิดขึ้น</p> 	-
			<p>ผู้บันทึก : </p> <p>ตำแหน่ง : วิศวกรสิ่งแวดล้อม</p>

Page 2 of 2

แบบตรวจสอบความเสียหายของถนนสาธารณะที่ใช้เป็นเส้นทางขนส่ง

ประจำเดือน : พฤศจิกายน 2567

วันที่ตรวจสอบ	ถนนบริเวณที่ตรวจสอบ	รายละเอียดความเสียหาย (ความเสียหายและแนวทางแก้ไข)	หมายเหตุ
16 พ.ย. 67	- ถนนบริเวณทางเข้าสถานีรถไฟเชิงรุก น้อย (บริเวณ DK. 38)	<ul style="list-style-type: none"> <li>- จากการตรวจสอบถนนบริเวณดังกล่าว พบความเสียหายของถนนมากกว่า 1 จุด โดยมาจากการขนส่งของรถบรรทุก (ประเด็นติดตามเดือนเมษายน 2565)</li> </ul>   <ul style="list-style-type: none"> <li>- ในการประชุมสิ่งแวดล้อม ประจำเดือนเมษายน 2565 ในวันที่ 9 พฤษภาคม 2565 ที่ปรึกษาบริหารงานโครงการ (PMC) และที่ปรึกษาควบคุมงานก่อสร้าง (CSC) มีความเห็นให้ผู้รับจ้างก่อสร้างดำเนินการซ่อมแซมถนนดังกล่าวหลังจากการดำเนินการก่อสร้างบริเวณนั้นแล้วเสร็จ เพื่อป้องกันไม่ให้เกิดความเสียหายอีก</li> <li>- สถานะการดำเนินงานในเดือนพฤศจิกายน 2567 ผู้รับจ้างก่อสร้างอยู่ระหว่างดำเนินการวางแผนเพื่อซ่อมแซมถนนที่เสียหาย โดยจะดำเนินการซ่อมแซมเมื่อมีการก่อสร้างของโครงการแล้วเสร็จ (คาดว่าจะดำเนินการซ่อมแซมได้หลังจากงานก่อสร้างแล้วเสร็จ) ทั้งนี้จะมีการตรวจสอบความเสียหายของถนนอยู่ต่อเนื่อง</li> </ul>	-

Page 1 of 2

แบบตรวจสอบความเสียหายของถนนสาธารณะที่ใช้เป็นเส้นทางขนส่ง

ประจำเดือน : พฤศจิกายน 2567

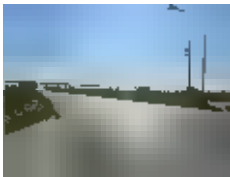
วันที่ตรวจสอบ	ถนนบริเวณที่ตรวจสอบ	รายละเอียดความเสียหาย (ความเสียหายและแนวทางแก้ไข)	หมายเหตุ
1 พ.ย. 67	- ถนนทางหลวงหมายเลข 3309 (บริเวณ DK. 46)	<ul style="list-style-type: none"> <li>- ไม่พบความเสียหายที่เกิดขึ้น</li> </ul>  	-
11 พ.ย. 67	- ถนนทางหลวงหมายเลข 356 (บริเวณ DK. 57)	<ul style="list-style-type: none"> <li>- ไม่พบความเสียหายที่เกิดขึ้น</li> </ul>  	-
			<p>ผู้บันทึก : <span style="background-color: #cccccc; padding: 2px 10px;"> </span></p> <p>ตำแหน่ง : วิศวกรสิ่งแวดล้อม</p>

Page 2 of 2

แบบตรวจสอบความเสียหายของถนนสาธารณะที่ใช้เป็นเส้นทางขนส่ง

ประจำเดือน : ธันวาคม 2567

วันที่ตรวจสอบ	ถนนบริเวณที่ตรวจสอบ	รายละเอียดความเสียหาย (ความเสียหายและแนวทางแก้ไข)	หมายเหตุ
4 ธ.ค. 67	- ถนนบริเวณทางเข้าสถานีรถไฟเชิงรึกน้อย (บริเวณ DK. 38)	<p>- จากการตรวจสอบถนนบริเวณดังกล่าว พบความเสียหายของถนนมากกว่า 1 จุด โดยมาจากการขนส่งของรถบรรทุก (ประเด็นติดตามเดือนเมษายน 2565)</p>  <p>- ในการประชุมสิ่งแวดล้อม ประจำเดือนเมษายน 2565 ในวันที่ 9 พฤษภาคม 2565 ที่ปรึกษาบริหารงานโครงการ (PMC) และที่ปรึกษาควบคุมงานก่อสร้าง (CSC) มีความเห็นให้ผู้รับจ้างก่อสร้างดำเนินการซ่อมแซมถนนดังกล่าวหลังจากการดำเนินการกิจกรรมก่อสร้างบริเวณนั้นแล้วเสร็จ เพื่อป้องกันไม่ให้เกิดความเสียหายอีก</p> <p>- สถานะการดำเนินงานในเดือนธันวาคม 2567 ผู้รับจ้างก่อสร้างอยู่ระหว่างดำเนินการวางแผนเพื่อซ่อมแซมถนนที่เสียหาย โดยจะดำเนินการซ่อมแซมเมื่อมีการก่อสร้างของโครงการแล้วเสร็จ (คาดว่าจะดำเนินการซ่อมแซมได้หลังจากงานก่อสร้างแล้วเสร็จ) ทั้งนี้จะมีการตรวจสอบความเสียหายของถนนอยู่ต่อเนื่อง</p>	-

Page 1 of 2

แบบตรวจสอบความเสียหายของถนนสาธารณะที่ใช้เป็นเส้นทางขนส่ง

ประจำเดือน : ธันวาคม 2567

วันที่ตรวจสอบ	ถนนบริเวณที่ตรวจสอบ	รายละเอียดความเสียหาย (ความเสียหายและแนวทางแก้ไข)	หมายเหตุ
30 พ.ย. 67	- ถนนทางหลวงหมายเลข 3309 (บริเวณ DK. 46)	<p>- ไม่พบความเสียหายที่เกิดขึ้น</p> 	-
24 ธ.ค. 67	- ถนนทางหลวงหมายเลข 356 (บริเวณ DK. 57)	<p>- ไม่พบความเสียหายที่เกิดขึ้น</p> 	-
			<p>ผู้บันทึก : <span style="background-color: #cccccc; display: inline-block; width: 100px; height: 1.2em; vertical-align: middle;"></span></p> <p>ตำแหน่ง : วิศวกรสิ่งแวดล้อม</p>

Page 2 of 2



แบบบันทึกความเสียหายของถนนที่ใช้เป็นเส้นทางขนส่งวัสดุก่อสร้าง

ประจำเดือน : กรกฎาคม 2567

วันที่ตรวจสอบ	ถนนบริเวณที่ตรวจสอบ	รายละเอียดความเสียหาย (ความเสียหายและแนวทางแก้ไข)	หมายเหตุ
11/07/67	- ถนนบริเวณหน้าทางเข้าพื้นที่โครงการ (จุดที่ 1)	- ไม่พบความเสียหายของพื้นผิวถนน 	-
	- ถนนบริเวณหน้าทางเข้าพื้นที่โครงการ (จุดที่ 2)	- ไม่พบความเสียหายของพื้นผิวถนน  	-
			ผู้บันทึก :  ตำแหน่ง : Quality Assurance Engineer

แบบบันทึกความเสียหายของถนนที่ใช้เป็นเส้นทางขนส่งวัสดุก่อสร้าง

ประจำเดือน : สิงหาคม 2567

วันที่ตรวจสอบ	ถนนบริเวณที่ตรวจสอบ	รายละเอียดความเสียหาย (ความเสียหายและแนวทางแก้ไข)	หมายเหตุ
14/08/67	- ถนนบริเวณหน้าทางเข้าพื้นที่โครงการ (จุดที่ 1)	- ไม่พบความเสียหายของพื้นผิวถนน 	-
	- ถนนบริเวณหน้าทางเข้าพื้นที่โครงการ (จุดที่ 2)	- ไม่พบความเสียหายของพื้นผิวถนน  	-
			ผู้บันทึก :  ตำแหน่ง : Quality Assurance Engineer



แบบบันทึกความเสียหายของถนนที่ใช้เป็นเส้นทางขนส่งวัสดุก่อสร้าง

ประจำเดือน : กันยายน 2567

วันที่ตรวจสอบ	ถนนบริเวณที่ตรวจสอบ	รายละเอียดความเสียหาย (ความเสียหายและแนวทางแก้ไข)	หมายเหตุ
12/09/67	- ถนนบริเวณหน้าทางเข้าพื้นที่โครงการ (จุดที่ 1)	- ไม่พบความเสียหายของพื้นผิวถนน 	-
	- ถนนบริเวณหน้าทางเข้าพื้นที่โครงการ (จุดที่ 2)	- ไม่พบความเสียหายของพื้นผิวถนน 	-
			ผู้บันทึก :  ตำแหน่ง : Quality Assurance Engineer

แบบบันทึกความเสียหายของถนนที่ใช้เป็นเส้นทางขนส่งวัสดุก่อสร้าง

ประจำเดือน : ตุลาคม 2567

วันที่ตรวจสอบ	ถนนบริเวณที่ตรวจสอบ	รายละเอียดความเสียหาย (ความเสียหายและแนวทางแก้ไข)	หมายเหตุ
09/10/67	- ถนนบริเวณหน้าทางเข้าพื้นที่โครงการ (จุดที่ 1)	- ไม่พบความเสียหายของพื้นผิวถนน 	-
	- ถนนบริเวณหน้าทางเข้าพื้นที่โครงการ (จุดที่ 2)	- ไม่พบความเสียหายของพื้นผิวถนน 	-
			ผู้บันทึก :  ตำแหน่ง : Quality Assurance Engineer



แบบบันทึกความเสียหายของถนนที่ใช้เป็นเส้นทางขนส่งวัสดุก่อสร้าง

ประจำเดือน : พฤศจิกายน 2567

วันที่ตรวจสอบ	ถนนบริเวณที่ตรวจสอบ	รายละเอียดความเสียหาย (ความเสียหายและแนวทางแก้ไข)	หมายเหตุ
12/11/67	- ถนนบริเวณหน้าทางเข้าพื้นที่โครงการ (จุดที่ 1)	- ไม่พบความเสียหายของพื้นผิวถนน 	-
11/11/67	- ถนนบริเวณหน้าทางเข้าพื้นที่โครงการ (จุดที่ 2)	- ไม่พบความเสียหายของพื้นผิวถนน 	-
			ผู้บันทึก : 
			ตำแหน่ง : Quality Assurance Engineer



แบบบันทึกความเสียหายของถนนที่ใช้เป็นเส้นทางขนส่งวัสดุก่อสร้าง

ประจำเดือน : ธันวาคม 2567

วันที่ตรวจสอบ	ถนนบริเวณที่ตรวจสอบ	รายละเอียดความเสียหาย (ความเสียหายและแนวทางแก้ไข)	หมายเหตุ
11/12/67	- ถนนบริเวณหน้าทางเข้าพื้นที่โครงการ (จุดที่ 1)	- ไม่พบความเสียหายของพื้นผิวถนน 	-
11/12/67	- ถนนบริเวณหน้าทางเข้าพื้นที่โครงการ (จุดที่ 2)	- ไม่พบความเสียหายของพื้นผิวถนน 	-
			ผู้บันทึก : 
			ตำแหน่ง : Quality Assurance Engineer

**เอกสารแนบ 2-13**

ตัวอย่างเอกสารตรวจสอบต้นไม้

ที่ รฟส.๔-๒/๒๑/๒๕๖๕



การรถไฟแห่งประเทศไทย  
ถ.รองเมือง เขตปทุมวัน  
กทม. ๑๐๓๓๐

๕ ตุลาคม ๒๕๖๕

เรื่อง ขอนำส่งบันทึกการพิจารณาตรวจสอบต้นไม้และคลองระบายน้ำที่เกิดขวางในพื้นที่โครงการความร่วมมือระหว่างรัฐบาลไทยและรัฐบาลแห่งสาธารณรัฐประชาชนจีน ในการพัฒนาระบบรถไฟความเร็วสูงเพื่อเชื่อมโยงภูมิภาค ช่วงกรุงเทพมหานคร - หนองคาย (ระยะที่ ๑ ช่วงกรุงเทพมหานคร - นครราชสีมา) งานสัญญาที่ ๔-๒ งานโยธาสำหลักช่วง ดอนเมือง - นวนคร

เรียน เจ้ากรมสื่อสารอิเล็กทรอนิกส์ทหารอากาศกองทัพอากาศ ,ผู้อำนวยการแขวงทางหลวงกรุงเทพ  
ผู้อำนวยการสำนักการระบายน้ำกรุงเทพมหานคร ,ผู้อำนวยการสำนักงานสวนสาธารณะกรุงเทพมหานคร  
ผู้อำนวยการเขตดอนเมือง ,ผู้อำนวยการสำนักการโยธากรุงเทพมหานคร

สิ่งที่ส่งมาด้วย บันทึกการพิจารณาร่วมๆ วันที่ ๒๓ กันยายน ๒๕๖๕ (จำนวน ๑ ฉบับ)

ตามที่ฝ่ายโครงการพิเศษและก่อสร้าง ได้เชิญหน่วยงานที่เกี่ยวข้องเข้าร่วมพิจารณาตรวจสอบต้นไม้และคลองระบายน้ำที่เกิดขวาง ที่อยู่ในพื้นที่โครงการความร่วมมือระหว่างราชอาณาจักรไทยและรัฐบาลแห่งสาธารณรัฐประชาชนจีน ในการพัฒนาระบบรถไฟความเร็วสูง เพื่อเชื่อมโยงภูมิภาค ช่วงกรุงเทพมหานคร - หนองคาย (ระยะที่ ๑ ช่วงกรุงเทพมหานคร - นครราชสีมา) งานสัญญาที่ ๔-๒ งานโยธาสำหลักช่วงดอนเมือง - นวนคร เมื่อวันที่ ๒๓ กันยายน ๒๕๖๕ นั้น

บัดนี้ ฝ่ายโครงการพิเศษและก่อสร้าง ได้จัดทำบันทึกประชุม ดังกล่าวเสร็จเรียบร้อยแล้ว รายละเอียดตามสิ่งที่ส่งมาด้วย

จึงเรียนมาเพื่อโปรดทราบ และรับไว้เป็นเอกสารหลักฐานประกอบการดำเนินงานในส่วนที่เกี่ยวข้องต่อไป

ขอแสดงความนับถือ

สำเนาเรียน ผบ.ป.บพ.๑

เพื่อทราบ/เก็บรวบรวม

วิศวกร ๘ (นายชาญณรงค์)

พท.๘ (นายถาวร ,นายชาติชาย)

พท.๖ (นายกิตติพงษ์ , นายพัทธดนย์)

เพื่อทราบ และดำเนินการในส่วนที่เกี่ยวข้องตามบันทึกประชุมดังกล่าวต่อไปด้วย

ผู้จัดการโครงการ CSC , PMC , บริษัท ยูนิค

เพื่อทราบ และดำเนินการในส่วนที่เกี่ยวข้องตามบันทึกประชุมดังกล่าวต่อไปด้วย

(นายจรัสพิชญ์ เหลืองโสภาพรรณ)

วิศวกรโครงการ

๕ ต.ค. ๒๕๖๕

(ลงนาม) จรัสพิชญ์ เหลืองโสภาพรรณ

(นายจรัสพิชญ์ เหลืองโสภาพรรณ)

ววถ.๑

วิศวกรโครงการสัญญาที่ ๔-๒



## เอกสารแนบ 2-14

แผนผังแสดงตำแหน่งสำนักงานก่อสร้างโครงการและบ้านพักคนงาน

## แผนผังแสดงตำแหน่งสำนักงานสนามโครงการและบ้านพักคนงาน



## แผนผังแสดงตำแหน่งสำนักงานสนามโครงการและบ้านพักคนงาน (ต่อ)





## แผนผังแสดงตำแหน่งสำนักงานสนามโครงการ

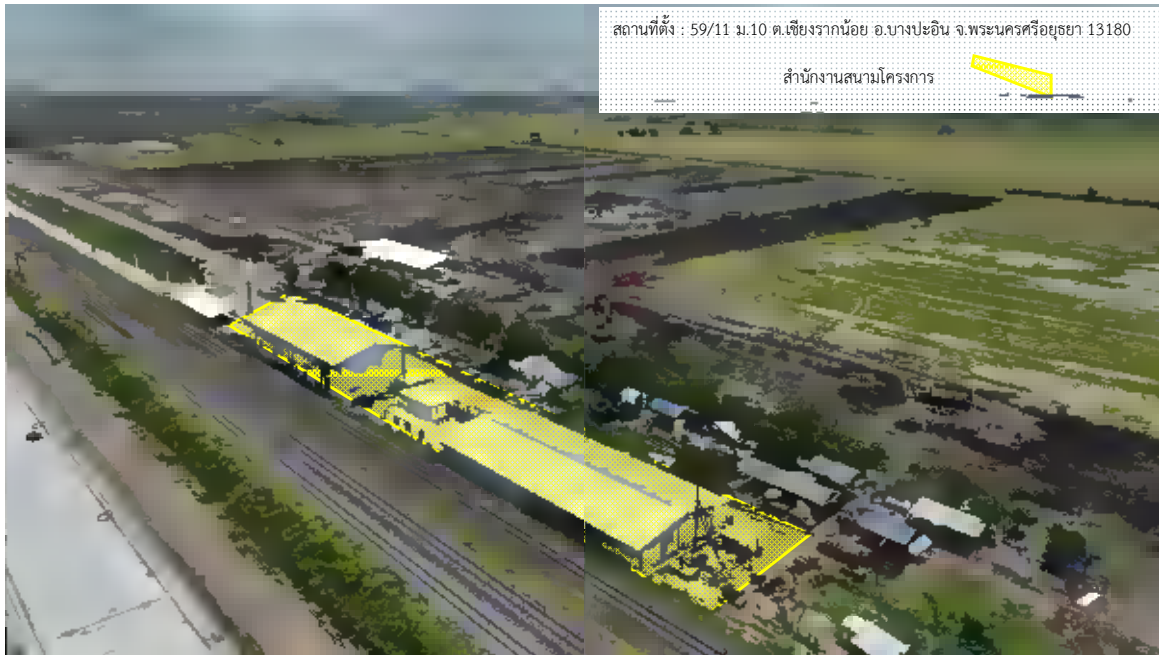

## แผนผังแสดงตำแหน่งบ้านพักคนงาน



## เอกสารแนบ 2-15

ตัวอย่างเอกสารค่าใช้จ่ายบริการเก็บขนมูลฝอยและสิ่งปฏิกูล

เล่มที่ ๔๗๕ เล่มที่ 20

ได้รับเงินค่าผูกมัดอสังหาริมทรัพย์  
ประจำเดือน ๓,๐๐๐ บาท  
วันเลขที่ ๑๑/๑๑/๖๕  
จังหวัดพระนครศรีอยุธยา เป็นเงิน  
ถ้วนแล้ว แต่วันที่ ๑๑/๑๑/๖๕  
ได้รับเงิน ๑,๐๐๐ บาท  
ผู้รับเงิน  
ผู้อำนวยการกองคลัง

ចំណាត់ថ្នាក់ ២៨០ ថ្ងៃទី ២០

ได้ไปมาตามทุ่งฝอยยี่ตุร  
 ปรากฏเดือน  
 วันเสาร์ที่  
 รัชชโศกนาถหรือยุบยา เป็นกรม  
 ไร่บัว แลวันที

ใบเสร็จรับเงินค่ามูลฝอย

เลขที่ 305 เลขที่ 15

สำนักงานเทศบาลตำบลเชิงระกน้อย

ได้รับเงินค่ามูลฝอยอัตรา  
ประจำเดือน ๕.๕  
บ้านเลขที่ ๑๖๑ หมู่ที่ ๑  
จังหวัดพระนครศรีอยุธยา อำเภอเมือง  
ในวันเสาร์ ที่ ๑๖ มิ.ย. ๕๙  
ผู้รับเงิน  
ผู้ช่วยราชการกองคลัง

ใบเสร็จรับเงินค่ามูลฝอย

วันที่ ๑ เลขที่ 14

สำนักงานเทศบาลตำบลเชิงระกน้อย

ได้รับเงินค่ามูลฝอยอัตรา  
ประจำเดือน ๕.๕  
บ้านเลขที่ ๑๖๑ หมู่ที่ ๑  
จังหวัดพระนครศรีอยุธยา อำเภอเมือง  
ในวันเสาร์ ที่ ๑๖ มิ.ย. ๕๙  
ผู้รับเงิน  
ผู้ช่วยราชการกองคลัง

ใบเสร็จรับเงินค่ามูลฝอย

เล่มที่ ๑๖ เลขที่ 46

สำนักงานเทศบาลตำบลเชียงรากน้อย

ได้รับเงินค่ามูลฝอยอัตรา..... ลิตร..... เดือน.....  
ประจำเดือน..... จาก.....  
บ้านเลขที่..... หมู่ที่..... ตำบลเชียงรากน้อย อำเภอบางปะอิน  
จังหวัดพระนครศรีอยุธยา เป็นเงิน..... บาท..... สตางค์  
ไว้แล้ว แต่วันที่.....

ผู้รับเงิน

ผู้รับเงิน

ใบเสร็จรับเงินค่ามูลฝอย

เล่มที่ 101 เลขที่ 24

สำนักงานเทศบาลตำบลเชียงรากน้อย

ได้รับเงินค่ามูลฝอยอัตรา..... ลิตร..... เดือน.....  
ประจำเดือน..... จาก.....  
บ้านเลขที่..... หมู่ที่..... ตำบลเชียงรากน้อย อำเภอบางปะอิน  
จังหวัดพระนครศรีอยุธยา เป็นเงิน..... บาท..... สตางค์  
ไว้แล้ว แต่วันที่.....

ผู้รับเงิน

ผู้อำนวยการกองคลัง

ใบเสร็จรับเงินค่ามูลฝอย . เลขที่ 262 เลขที่ 49

สำนักงานเทศบาลตำบลเชียงรากน้อย

ได้รับเงินค่ามูลฝอยอัตรา - ลิตร 1 เดือน  
 ประจำเดือน 1.0 ๒๕ จาก น. วิมลรัตน์ไทย ว.  
 บ้านเลขที่ - หมู่ที่ 10 ตำบลเชียงรากน้อย อำเภอบางปะอิน  
 จังหวัดพระนครศรีอยุธยา เป็นเงิน 80 บาท - สดต่าง  
 ไว้แล้ว แต่วันที่

ผู้รับเงิน  
 ผู้อำนวยการกองคลัง

ใบเสร็จรับเงินค่ามูลฝอย

เลขที่ 296 เลขที่ 32

สำนักงานเทศบาลตำบลเชียงรากน้อย

ได้รับเงินค่ามูลฝอยอัตรา - ลิตร 1 เดือน  
 ประจำเดือน 1.0 ๒๕ จาก น. วิมลรัตน์ไทย ว. 3.9511  
 บ้านเลขที่ - หมู่ที่ 10 ตำบลเชียงรากน้อย อำเภอบางปะอิน  
 จังหวัดพระนครศรีอยุธยา เป็นเงิน 80 บาท - สดต่าง  
 ไว้แล้ว แต่วันที่

ผู้รับเงิน  
 ผู้อำนวยการกองคลัง

1993 393 1993 25

1. วัตถุประสงค์  
 2. วัตถุประสงค์  
 3. วัตถุประสงค์  
 4. วัตถุประสงค์  
 5. วัตถุประสงค์  
 6. วัตถุประสงค์  
 7. วัตถุประสงค์  
 8. วัตถุประสงค์  
 9. วัตถุประสงค์  
 10. วัตถุประสงค์

ศูนย์วิจัย  
ด้านเกษตรกรรม

เล่มที่ ๔๐ เล่มที่ 01

## สำนักงานเทศบาลตำบลเชียงรวัน้อย

[illegible]

ผู้รับเงิน  
ผู้อำนวยการกองคลัง

ใบเสร็จรับเงินค่ามูลฝอย

เล่มที่. 54 เลขที่ 46

สำนักงานเทศบาลตำบลเชิงรากน้อย

ได้รับเงินค่ามูลฝอยอัตรา.....  
 ประจำเดือน พ.ค. ๖7 ทก. ม. ๖๗ เดือนไทย ๖. ๖๖๖  
 บ้านเลขที่..... หมู่ที่ 10 ตำบลเชิงรากน้อย อำเภอบางปะอิน  
 จังหวัดพระนครศรีอยุธยา เป็นเงิน 80 บาท.....  
 ไว้แล้ว แต่วันที่.....  
 ผู้รับเงิน.....  
 ผู้อำนวยการกองคลัง

ใบเสร็จรับเงินค่ามูลฝอย

เล่มที่ ๖๐ เลขที่ 37

สำนักงานเทศบาลตำบลเชิงรากน้อย

ได้รับเงินค่ามูลฝอยอัตรา.....  
 ประจำเดือน ๖๖๖7 ทก. ม. ๖๗ เดือนไทย ๖. ๖๖๖  
 บ้านเลขที่..... หมู่ที่ 10 ตำบลเชิงรากน้อย อำเภอบางปะอิน  
 จังหวัดพระนครศรีอยุธยา เป็นเงิน 80 บาท.....  
 ไว้แล้ว แต่วันที่.....

ผู้รับเงิน  
 ผู้อำนวยการกองคลัง

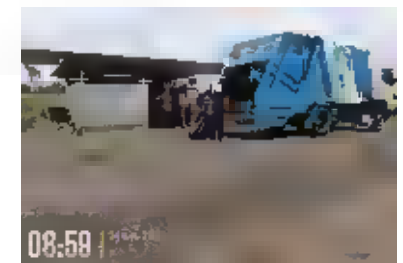

ใบเสร็จรับเงิน

เลขที่ 2133

**สูบลูจจาระ และกำจัดสิ่งปฏิกูล**

วันที่ 30 เดือน 12 พ.ศ. 67

ได้รับเงินจาก **กิจกรรมตัวชี้วัด CAN**

ชำระค่าสูบลูจจาระ จำนวน 3,500 ปริมาตร ปริมาตรละ 15.00 บาท

เป็นจำนวนเงิน 15,000 บาท จำนวน รถ รถมละ - บาท

**ผู้รับเงิน** บาท

ได้รับเงินค่าสูบลูจจาระ และสิ่งปฏิกูลไว้ถูกต้องเรียบร้อยแล้ว

ลงชื่อ

รับเงิน

ใบวางบิล/ใบเสร็จรับเงิน เลขที่ 1669

1/123 หมู่บ้านแปรงแปรงบ้านท้าวพิชัย หมู่ 16 ต. บางกระสั้น อ. บางปะอิน จ. พระนครศรีอยุธยา

โทร. 081-994-2187, 081-839-0795

เลขประจำตัวผู้เสียภาษี

วันที่ 12 เดือน สิงหาคม พ.ศ. 2567

ได้รับเงินจาก

เลขประจำตัวผู้เสียภาษี

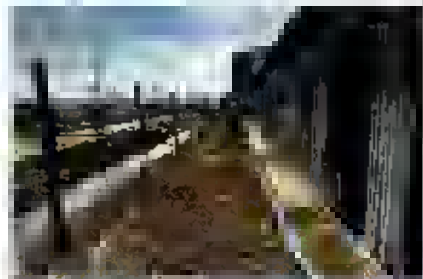

ใบวางบิล/ใบเสร็จรับเงิน เลขที่ 1679

1/123 หมู่บ้านแปรงแปรงบ้านท้าวพิชัย หมู่ 16 ต. บางกระสั้น อ. บางปะอิน จ. พระนครศรีอยุธยา

โทร. 081-994-2187, 081-839-0795

เลขประจำตัวผู้เสียภาษี

วันที่ 12 เดือน สิงหาคม พ.ศ. 2567

ได้รับเงินจาก

เลขประจำตัวผู้เสียภาษี

จำนวน 2,500 บาท

รวมจำนวนเงิน - 2,500 บาท

ผู้รับเงิน



**เอกสารแนบ 2-16**

มาตรการด้านทรัพยากรป่าไม้และสัตว์ป่า



กิจการร่วมค้า CAN  
CAN JOINT VENTURE

### ประกาศ กิจการร่วมค้า ซี เอ เอ็น

เรื่อง มาตรการด้านทรัพยากรป่าไม้และสัตว์ป่า หน่วยงานก่อสร้างความร่วมมือระหว่างรัฐบาลแห่งราชอาณาจักร ไทยและรัฐบาลแห่งสาธารณรัฐประชาชนจีน ในการพัฒนาระบบรถไฟความเร็วสูงเพื่อเชื่อมโยงภูมิภาคช่วงกรุงเทพมหานคร - หนองคาย (ระยะที่ 1 ช่วงกรุงเทพมหานคร - นครราชสีมา) งานสัญญาที่ 4-3 งานโยธา สำหรับช่วงนวนคร - บ้านโพ

เพื่อให้การดำเนินโครงการความร่วมมือระหว่างรัฐบาลแห่งราชอาณาจักรไทยและรัฐบาลแห่งสาธารณรัฐประชาชนจีนในการพัฒนาระบบรถไฟความเร็วสูง เพื่อเชื่อมโยงภูมิภาคช่วงกรุงเทพมหานคร-หนองคาย (ระยะที่ 1 ช่วงกรุงเทพมหานคร-นครราชสีมา) สัญญา 4-3 งานโยธา สำหรับช่วงนวนคร-บ้านโพ เป็นไปตามข้อกำหนดในมาตรการป้องกันและแก้ไขผลกระทบสิ่งแวดล้อม ด้านทรัพยากรป่าไม้และสัตว์ป่า จึงขอสั่งห้ามไม่ให้พนักงานและคนงานกระทำการใดที่อาจจะส่งผลกระทบต่อทรัพยากรป่าไม้และสัตว์ป่าในบริเวณใกล้เคียงพื้นที่ก่อสร้างโครงการ ดังนี้

1. ห้ามนำสัตว์เลี้ยงเข้ามาเลี้ยงในบริเวณพื้นที่ปฏิบัติงานและในบริเวณที่พักคนงาน
2. ขณะปฏิบัติงานหากพบสัตว์ป่าอยู่ในบริเวณพื้นที่ปฏิบัติงาน ให้ยุติการปฏิบัติงานชั่วคราวเพื่อให้สัตว์ได้หลบหนีได้อย่างปลอดภัย หรือติดต่อประสานงานเจ้าหน้าที่ป่าไม้ดำเนินการเคลื่อนย้ายสัตว์ป่า
3. ดำเนินการตัดต้นไม้ได้เท่าที่จำเป็นเฉพาะการก่อสร้างภายในโครงการเท่านั้น
4. ห้ามล่าสัตว์ป่าสงวนหรือสัตว์ป่าคุ้มครอง
5. ห้ามทิ้งขยะหรือสารเคมีที่เป็นอันตรายและส่งผลกระทบต่อสภาพแวดล้อมและสัตว์ป่า
6. ห้ามหาของป่า
7. ห้ามเผาป่า หรือ ทำกิจกรรมใดๆที่ส่งผลกระทบต่อธรรมชาติหรือเปลี่ยนแปลงธรรมชาติไปจากเดิม
8. ห้ามเคลื่อนย้ายสัตว์ป่าหรือเศษซากสัตว์ป่า โดยต้องแจ้งเจ้าหน้าที่ป่าไม้ให้ทราบโดยเร็ว
9. ปฏิบัติตามพระราชบัญญัติและคุ้มครองสัตว์ป่า พ.ศ.2562 อย่างเคร่งครัด  
อนึ่ง หากพบการฝ่าฝืน จะส่งให้พนักงานเจ้าหน้าที่ลงโทษตามกฎหมาย  
จึงประกาศเพื่อทราบ และให้ถือปฏิบัติอย่างเคร่งครัด

ประกาศ/สั่ง ณ วันที่ 21 ตุลาคม 2564

ผู้จัดการโครงการ

## มาตรการป้องกันและแก้ไขผลกระทบสิ่งแวดล้อมด้านนิเวศวิทยาทางบก (ป่าไม้และสัตว์ป่า)

เพื่อให้การดำเนินโครงการก่อสร้างรถไฟความเร็วสูง งานสัญญาที่ 4-4 งานโยธาสำหรับศูนย์ซ่อมบำรุง เชียงรายน้อย เป็นไปตามข้อกำหนด ในมาตรการป้องกันและแก้ไขผลกระทบสิ่งแวดล้อมด้านนิเวศวิทยาทางบก (ป่าไม้และสัตว์ป่า) หน่วยงานก่อสร้าง J.2511 จึงขอสั่งห้ามไม่ให้พนักงาน และคนงานกระทำการใดที่อาจส่งผลกระทบต่อทรัพยากรป่าไม้และสัตว์ป่าในบริเวณพื้นที่ของการรถไฟแห่งประเทศไทย และในบริเวณใกล้เคียงพื้นที่ก่อสร้างโครงการ ดังนี้

1. ห้ามล่าสัตว์
2. ห้ามหาของป่า
3. ห้ามทิ้งสารเคมี น้ำมัน หรือขยะต่างๆ ที่อาจเป็นอันตรายต่อสัตว์ป่า
4. หากพบสัตว์ป่าบาดเจ็บหรือต้องการความช่วยเหลือ ต้องแจ้งให้ผู้บังคับบัญชาได้ทราบโดยทันที เพื่อประสานแจ้งให้ผู้เชี่ยวชาญในการช่วยเหลือสัตว์ป่าดังกล่าว
5. หากพบเสือปลา นกยูง ค่างแว่นถิ่นใต้ หรือสัตว์ป่าคุ้มครองที่ใกล้สูญพันธุ์ที่อาจหลงเข้ามาในเขตเส้นทางเดินแจ้งให้ผู้บังคับบัญชาได้ทราบโดยทันที
6. ห้ามตัดต้นไม้ในพื้นที่ขอบเขตทางของการรถไฟแห่งประเทศไทยเป็นอันขาด เว้นจากได้รับการอนุญาตจากการรถไฟแห่งประเทศไทย
7. ปฏิบัติตามข้อกำหนดในราชบัญญัติอุทยานแห่งชาติ พ.ศ.2504 หมวดที่ 3 การคุ้มครองและดูแลรักษาอุทยานแห่งชาติอย่างเคร่งครัด

จึงประกาศมาเพื่อทราบ และให้ถือปฏิบัติอย่างเคร่งครัด หากพบการฝ่าฝืนจะมีบทลงโทษตามกฎหมาย

ประกาศ/สั่ง ณ วันที่ 3 พฤศจิกายน 2566

ผู้อำนวยการโครงการฯ

## หมวด 3 การคุ้มครองและดูแลรักษาอุทยานแห่งชาติ

ข้อกำหนด	บทลงโทษ
(1) ยึดถือหรือครอบครองที่ดิน รวมตลอดถึงการสร้างแก้มลิงหรืออ่างป่า (2) เก็บหา นำออกไป ทำด้วยประการใดๆ ให้เป็นอันตรายหรือทำให้เสื่อมสภาพซึ่งไม้ น้ำยาง น้ำมันสน แร่หรือทรัพยากรธรรมชาติอื่น (3) นำสัตว์ป่าออกไป หรือกระทำด้วยประการใดๆ ให้เป็นอันตรายแก่สัตว์ (4) ทำด้วยประการใดๆ ให้เป็นอันตรายหรือทำให้เสื่อมสภาพแก่ดิน หิน กรวด หรือทราย (5) เปลี่ยนแปลงทงวน้ำ หรือทำให้น้ำในลำน้ำ ลำห้วย หนอง บึง ห้วยหรือเหือดแห้ง	ระหว่างโทษจำคุกไม่เกิน 5 ปี หรือปรับไม่เกิน 20,000 บาท หรือทั้งจำทั้งปรับ  เฉพาะข้อ (2), (3), และ (4) ถ้าปรากฏว่าสัตว์หรือทรัพย์สินที่เก็บหาหรือนำออกมีราคาเพียงเล็กน้อย หรือความเสียหายที่เกิดขึ้นมีเพียงเล็กน้อยต้องระวางโทษปรับไม่เกิน 500 บาท
(6) ปิดหรือทำให้กีดขวางทางน้ำหรือทางบก (7) เก็บหา นำออกไป ทำด้วยประการใดๆ ให้เป็นอันตราย หรือทำให้เสื่อมสภาพซึ่งกล้วยไม้ น้ำผึ้ง ครบ ถ่านไม้ หรือมอคลังลาว (8) บำยานพาหนะเข้าออกหรือขับขี่ยานพาหนะในทางที่มีได้จัดไว้เพื่อการนั้นไว้ แต่จะได้รับอนุญาตจากพนักงานเจ้าหน้าที่ (9) บำอากาศยานขึ้นลงในที่มีได้จัดไว้เพื่อการนั้น เว้นแต่จะรับอนุญาตจากพนักงานเจ้าหน้าที่ (10) นำหรือปล่อยปลุสัตว์เข้าไป	ระวางโทษจำคุกไม่เกิน 1 เดือน หรือปรับไม่เกิน 1,000 บาท หรือทั้งจำทั้งปรับ  เฉพาะข้อ (7) ถ้าปรากฏว่าสัตว์หรือทรัพย์สินที่เก็บหาหรือนำออกเพียงราคาเล็กน้อย หรือความเสียหายที่เกิดขึ้นมีเพียงเล็กน้อย ต้องระวางโทษ ปรับ ไม่เกิน 500 บาท
(11) เก็บหรือทำด้วยประการใดๆ ให้เป็นอันตรายแก่ดอกไม้ใบไม้ หรือผลไม้ (12) ป่าสัตว์เลี้ยงหรือพาหนะเข้าไป เว้นแต่จะปฏิบัติตามระเบียบที่อธิบดีกำหนดโดยอนุมัติของรัฐมนตรี (13) เข้าไปดำเนินกิจการใดๆ เพื่อหาผลประโยชน์ เว้นแต่จะได้รับอนุญาตจากพนักงานเจ้าหน้าที่ (14) ปิดประกาศ โฆษณา หรือขีดเขียนในที่ต่าง (15) ป่าเครื่องมือสำหรับล่าสัตว์หรือจับสัตว์ หรืออาวุธใดๆ เข้าไปเว้นแต่จะได้รับอนุญาตจากเจ้าหน้าที่ และปฏิบัติตามเงื่อนไขซึ่งพนักงานเจ้าหน้าที่ผู้อนุญาตนั้นกำหนดไว้ (16) ยิงปืน ให้อาวุธระเบิดซึ่งวัตถุระเบิด หรือจุดดอกไม้เพลิง (17) ส่งเสียงอื้ออวหรือกระทำการอันเป็นการรบกวน หรือเป็นที่เดือดร้อนรำคาญแก่คนหรือสัตว์ (18) ทิ้งขยะมูลฝอยหรือสิ่งต่างๆ ในที่มีได้จัดไว้เพื่อการนั้น (19) ทิ้งสิ่งที่เป็นเชื้อเพลิงซึ่งทำให้เกิดเพลิง	ระวางโทษปรับไม่เกิน 500 บาท

**เอกสารแนบ 2-17**

กฎระเบียบภายในพื้นที่บ้านพักคนงาน



## กฎระเบียบบ้านพักคนงานของบริษัทไซนาสเททฯ

เพื่อความเป็นระเบียบเรียบร้อย ป้องกันอันตราย ความเสียหายที่อาจเกิดกับทรัพย์สินของบริษัทฯหรือผู้พักอาศัย และให้การปฏิบัติเป็นไปอย่างมีประสิทธิภาพ ปลอดภัยทั้งด้านสุขอนามัยและสภาพแวดล้อม ทุกคนที่พักอาศัยบ้านพักของโครงการต้องปฏิบัติตามกฎระเบียบ ดังต่อไปนี้

1. ผู้มีสิทธิพักบ้านพักต้องเป็นลูกจ้างของบริษัทฯเท่านั้น นอกเหนือจากนี้ไม่มีสิทธิพักอาศัยนอกจากได้รับอนุญาตจากผู้บริหารโครงการ
2. ผู้พักอาศัยทุกคนต้องทำทะเบียนประวัติก่อนเข้าอยู่อาศัย
3. ผู้พักอาศัยทุกคนต้องดูแลรักษาความสะอาดบริเวณห้องพัก บ่ออาบน้ำและทิ้งเศษขยะ เศษอาหารในที่ให้ทั้งหมด
4. ห้ามโยกย้ายห้องพัก โดยไม่ได้รับอนุญาต
5. ห้ามใช้ห้องพักเพื่อจุดประสงค์อื่น ๆ ยกเว้นเพื่อการอยู่อาศัยเท่านั้น
6. ห้ามต่อเติมตัดแปลงหรือแก้ไขห้องพักรวมถึงอุปกรณ์ไฟฟ้า โดยไม่ได้รับอนุญาตจากผู้บริหารโครงการ หากมีความเสียหายผู้พักอาศัยจะต้องเป็นผู้รับผิดชอบ
7. ห้ามอาบน้ำ ชักผ้า ปัสสาวะและอุจจาระนอกบริเวณที่บริษัทฯ จัดให้
8. ห้ามกระทำการใด ๆ ที่เป็นการรบกวนผู้อื่นเช่น ส่งเสียงดัง เปิดวิทยุ เครื่องเสียง โทรทัศน์ ฯลฯ
9. ห้ามดื่มสุรา ของมึนเมา ภายในบริเวณบ้านพัก
10. ห้ามก่อความไม่สงบ ก่อความเสียหาย ก่อเรื่องทะเลาะวิวาทหรือทำร้ายร่างกายบุคคลอื่น
11. ห้ามเล่นการพนันทุกชนิดภายในบริเวณบ้านพัก
12. ห้ามเสพและจำหน่ายสิ่งเสพติด สารระเหยและสิ่งเสพติดอื่น ๆ ที่ผิดกฎหมาย หรือมีไว้ในครอบครองโดยเด็ดขาด
13. ห้ามครอบครอง พกพา อาวุธทุกชนิด ภายในบริเวณบ้านพัก
14. ห้ามกระทำการใดที่ผิดกฎหมาย ประเพณี หรือศีลธรรมอันดี ภายในบ้านพัก
15. ห้ามนำทรัพย์สินของบริษัทฯ ไปเป็นของส่วนตัว และห้ามนำออกจากบ้านพักโดยไม่ได้รับอนุญาต
16. ห้ามบุคคลภายนอกเข้า - ออกบริเวณบ้านพัก โดยไม่ได้รับอนุญาต
17. ห้ามนำสัตว์เลี้ยงทุกชนิดเข้ามาเลี้ยงในบริเวณบ้านพัก

ทั้งนี้บริษัทฯ จะมอบหมายให้ผู้ดูแลบ้านพักคนงานเป็นผู้ควบคุมดูแล และให้ปฏิบัติตามกฎระเบียบบ้านพักของบริษัทฯ อย่างเคร่งครัด หากไม่ปฏิบัติตามนี้ผู้ดูแลบ้านพักจะต้องทำรายงานเสนอผู้บริหารโครงการและจะมีการพิจารณาลงโทษ ตักเตือน ตัดสิทธิไม่ให้พักในบ้านพัก เลิกจ้างหรือส่งดำเนินคดีตามกฎหมาย



จึงประกาศมาเพื่อทราบและถือปฏิบัติ

บริษัท ไซนา สเทท คอนสตรัคชั่น เอนิเนียริง (ประเทศไทย) จำกัด



## บริษัท อิตาเลียนไทย ดีเวลล็อปเมนต์ จำกัด (มหาชน)

2034/132-161 อาคารอิตาไทยทาวเวอร์ ถนนเพชรบุรีตัดใหม่ แขวงบางกะปิ เขตห้วยขวาง กรุงเทพมหานคร 10310 โทร. 02-716-1600

### ระเบียบการพักอาศัยของบ้านพักพนักงาน (แนบบี)

#### 1. หลักเกณฑ์ทั่วไป

1.1 บ้านพักพนักงานของ บริษัท อิตาเลียนไทย ดีเวลล็อปเมนต์ จำกัด (มหาชน) นี้ จัดให้เฉพาะพนักงานของบริษัทฯ เท่านั้น โดยพนักงานจะต้องได้รับการอนุมัติให้พักจากผู้จัดการโครงการฯ หรือผู้บริหารที่ตามที่บริษัทฯ กำหนดให้อำนาจไว้ก่อนเท่านั้น

1.2 แคมป์มาสเตอร์ หมายถึง ผู้ที่ได้รับมอบหมายจากบริษัทฯ ให้เป็นผู้มีอำนาจในการดูแลความเรียบร้อย บริหารจัดการด้านการอำนวยความสะดวกและสาธารณูปโภคของบ้านพัก ตามที่บริษัทฯ มอบหมาย

1.3 บุคคลภายนอก ไม่มีสิทธิพักในบ้านพัก เว้นแต่ได้รับสิทธิตามระเบียบที่กำหนดไว้

1.4 หลักเกณฑ์การจัดระเบียบและกลุ่มผู้เข้าพักอาศัย

ก) พนักงานที่มีครอบครัวหรือสมรสแล้ว หรือพนักงานที่นำครอบครัวมาพักด้วย บริษัทฯ จะจัดให้พัก รวมกันครอบครัวละ 1 ห้อง เท่านั้น แม้ว่าทำงานคนละหน่วยงานฯ ก็ตาม

ข) พนักงานคนไทย ที่โสด หรือผู้ที่อยู่ในชายที่ไม่ได้รับสิทธิในการเข้าพักห้องแบบครอบครัว ให้พักรวมกับ พนักงานเพศเดียวกันอย่างน้อย 2 คนต่อ 1 ห้อง

ค) พนักงานต่างด้าว จะจัดให้เข้าพักในบ้านพักสำหรับพนักงานต่างด้าว โดยให้พักรวมกันอย่างน้อย 3 คน ต่อ 1 ห้อง

ง) การเข้าพักในห้องแบบครอบครัว พนักงานต้องแสดงหลักฐานการสมรส (ทะเบียนสมรส) หรือเอกสาร อื่นที่ยืนยันได้ว่าเป็นคู่สามีภรรยาที่แท้จริง โดยให้นำมาแสดงในการรับขอสิทธิการเข้าพักในห้องแบบครอบครัว ใน กรณีที่ไม่สามารถนำเอกสารหลักฐานข้างต้นมาแสดงได้ อนุโลมให้ใช้เอกสารที่ผู้บังคับบัญชาในระดับผู้จัดการส่วน งานลงนามรับรองว่าเป็นคู่สามีภรรยาที่แท้จริงมาแสดงแทนได้ ผู้ไม่นำเอกสารหลักฐานมาแสดงจะไม่มีสิทธิเข้าพัก ในห้องแบบครอบครัวในทุกกรณี

จ) ผู้มีสิทธิเข้าพักร่วมกับพนักงานในห้องแบบครอบครัว ได้แก่ สามี ภรรยา บุตร ธิดา บิดาและมารดา ที่ถูกต้องตามกฎหมาย ของพนักงานเท่านั้น และต้องไม่เป็นบุคคลในกลุ่ม ต่อไปนี้

- พนักงานที่ไม่พึงประสงค์ของบริษัทฯ หรือ เป็นพนักงานที่มีประวัติ BLACKLIST ของบริษัทฯ
- เป็นสามีหรือภรรยาของพนักงานที่มีรายได้เป็นของตนเอง



## บริษัท อิตาเลียนไทย ดีเวลล็อปเมนต์ จำกัด (มหาชน)

2034/132-161 อาคารอิตาไทยทาวเวอร์ ถนนเพชรบุรีตัดใหม่ แขวงบางกะปิ เขตห้วยขวาง กรุงเทพมหานคร 10310 โทร. 02-716-1600

- เป็นบิดาหรือมารดาของพนักงานที่มีรายได้เป็นของตนเอง
- เป็นบุตรและธิดาของพนักงานที่บรรลุนิติภาวะและมีรายได้เป็นของตนเอง

ฉ) การจัดลำดับในการอนุมัติให้พนักงานเข้าพักอาศัยในห้องพักแบบครอบครัวให้พิจารณาตามลำดับ ก่อนหลัง ดังนี้

ลำดับที่ 1 ทั้งสามีและภรรยาที่เป็นพนักงานของบริษัทฯ

ลำดับที่ 2 เฉพาะสามีหรือภรรยาที่เป็นพนักงานของบริษัทฯ

1.5 บ้านพักพนักงานของบริษัทฯ มีหลักเกณฑ์การจัดห้องให้เข้าพักอาศัยในแต่ละชั้น ดังนี้

ก) ชั้นล่าง จะจัดให้พนักงานที่มีครอบครัวและมีบุตร หรือพนักงานสูงอายุ ที่มีปัญหาสุขภาพเข้าพักเป็น ลำดับแรก

ข) ชั้นสอง จะจัดให้พนักงานโสด หรือพนักงานที่มีครอบครัวแต่ไม่มีบุตร เข้าพัก

1.6 การจัดห้องพักให้พนักงานเข้าพักอาศัยให้ดำเนินการตามหลักเกณฑ์ข้างต้นอย่างเคร่งครัด ในกรณีที่ นอกเหนือจากหลักเกณฑ์ที่กำหนดไว้ให้แคมป์มาสเตอร์นำเรื่องเสนอผู้จัดการบ้านพักฯ เพื่อนำเสนอต่อผู้จัดการ โครงการฯ หรือต่อคณะกรรมการกลางฯ บริหารบ้านพักพนักงาน เป็นผู้พิจารณาอนุมัติเป็นกรณีไป คำวินิจฉัยของ คณะกรรมการกลางฯ ถือเป็นที่สุด

#### 2. หลักเกณฑ์การแบ่งประเภทบ้านพักพนักงานและการเข้าพัก

2.1 บ้านพัก E ผู้มีสิทธิเข้าพักอาศัย คือ พนักงานระดับวิศวกร สมทบบัญชี และเทียบเท่า

2.2 บ้านพัก F ผู้มีสิทธิเข้าพักอาศัย คือ พนักงานรายเดือน

2.3 บ้านพัก A ผู้มีสิทธิเข้าพักอาศัย คือ พนักงานรายวัน

2.4 การให้สิทธิเข้าพักอาศัย การให้สิทธิ หรือการตัดสินใจเข้าพักอาศัยของพนักงานในกรณีอื่นที่ นอกเหนือจากที่ได้ระบุไว้ในระเบียบข้างต้น ให้แคมป์มาสเตอร์นำเรื่องเสนอผู้จัดการบ้านพักฯ (หากมี) เพื่อนำเสนอ ต่อผู้จัดการโครงการฯ หรือต่อคณะกรรมการกลางฯ เป็นผู้พิจารณาอนุมัติ เป็นกรณีไป คำวินิจฉัยของคณะกรรมการ กลางฯ ถือเป็นที่สุด



## บริษัท อิตาเลียนไทย ดีเวลล็อปเมนต์ จำกัด (มหาชน)

2034/132-161 อาคารอิตัลไทยทาวเวอร์ ถนนเพชรบุรีตัดใหม่ แขวงบางกะปิ เขตห้วยขวาง กรุงเทพมหานคร 10310 โทร. 02-716-1600

### 3. ข้อปฏิบัติของผู้พักอาศัย

3.1 ในการขอเช่าพักอาศัย ให้ผู้มีสิทธิต้องตรวจสอบสิทธิของตนเอง และยื่นคำร้องขอแสดงความจำนงค์การขอเช่าพักโดยการกรอกข้อมูลตามแบบฟอร์มที่บริษัทฯ กำหนด และต้องได้รับอนุมัติก่อนจึงจะอนุญาตให้เข้าพักอาศัยภายในบ้านพักได้

3.2 กรณีผู้เช่ามีและภรรยา มีการทะเลาะวิวาทกันภายในครอบครัว แล้วขอแยกห้องพัก บริษัทฯ จะไม่ดำเนินการให้ เว้นแต่ได้มีการหย่าร้างกันอย่างถูกต้องตามกฎหมาย โดยต้องนำเอกสารการหย่าร้างมาแสดงด้วยจึงจะพิจารณาการขอแยกห้องพักให้

3.3 เมื่อพนักงานได้รับการอนุญาตให้เข้าพัก ให้ตรวจสอบว่าห้องพักอยู่ในสภาพเรียบร้อยหรือไม่ ในกรณีไม่เรียบร้อยให้รีบแจ้งผู้กำกับหรือผู้ดูแลบ้านพักฯ ให้ดำเนินการแก้ไขหรือบันทึกสภาพก่อนเข้าพักอาศัยไว้ และเมื่อย้ายออกต้องแจ้งผู้กำกับและดูแลบ้านพักฯ เพื่อส่งมอบห้องพักคืนให้อยู่ในสภาพเรียบร้อยก่อน

3.4 ผู้พักอาศัยจะต้องทำการ บำรุง และรักษาห้องพักให้อยู่ในสภาพที่ดีอยู่เสมอให้เสมือนกับบ้านของตนเอง

3.5 ในการคิดค่าไฟฟ้า บริษัทฯ จะติดตั้งมิเตอร์วัดกระแสไฟฟ้าไว้ทุกห้อง และอนุญาตให้ใช้ไฟฟ้า (โดยไม่ต้องเสียค่าใช้จ่าย) ได้ไม่เกิน 30 ยูนิต์/ห้อง/เดือน ในกรณีที่ห้องใดมีการใช้ไฟฟ้าเกินกำหนดไว้ บริษัทฯ จะเรียกเก็บค่าไฟฟ้าส่วนเกินจากผู้พักอาศัยในห้องนั้นในอัตราเดียวกับทางการไฟฟ้านครหลวง หรือส่วนภูมิภาคแจ้งเก็บมา

3.6 ในการคิดค่าน้ำประปา บริษัทฯ จะติดตั้งมิเตอร์น้ำประปาไว้ที่แต่ละอาคาร และอนุญาตให้ผู้พักอาศัยใช้ (โดยไม่ต้องเสียค่าใช้จ่าย) ได้ไม่เกิน 15 ลบ.ม./ห้อง/เดือน ในกรณีที่อาคารใดมีการใช้น้ำประปาเกินกว่าที่ได้กำหนดไว้ (คำนวณจากจำนวนห้องที่มีผู้พักอาศัยของแต่ละอาคาร) บริษัทฯ จะเรียกเก็บค่าน้ำประปาส่วนเกินจากผู้พักอาศัยในอาคารนั้นๆ ในอัตราเดียวกับที่การประปานครหลวงหรือส่วนภูมิภาคเรียกเก็บ โดยนำค่าใช้จ่ายส่วนเกินมาเฉลี่ยเท่าๆ กันตามจำนวนผู้พักอาศัย

3.7 ผู้พักอาศัยต้องช่วยกันใช้น้ำประปาและไฟฟ้า อย่างประหยัด

3.8 ผู้พักอาศัยต้องปฏิบัติตามระเบียบการกำจัดขยะมูลฝอย โดยการใช้ถุงพลาสติกใสขยะ และนำไปทิ้งในจุดที่กำหนดไว้เท่านั้น

3.9 ในกรณีพบว่า ผู้พักอาศัยอยู่จริงน้อยกว่า 15 วัน/เดือน บริษัทฯ จะขอห้องพักคืนเพื่อจัดสรรให้ผู้อื่นที่มีความจำเป็นเข้าพักแทน เว้นแต่มีเหตุผล ความจำเป็น และได้รับการอนุญาตจากผู้จัดการโครงการฯ หรือคณะกรรมการกลางฯ เท่านั้น



## บริษัท อิตาเลียนไทย ดีเวลล็อปเมนต์ จำกัด (มหาชน)

2034/132-161 อาคารอิตัลไทยทาวเวอร์ ถนนเพชรบุรีตัดใหม่ แขวงบางกะปิ เขตห้วยขวาง กรุงเทพมหานคร 10310 โทร. 02-716-1600

3.10 ผู้พักอาศัย จะต้องปฏิบัติตามระเบียบของบ้านพัก และระเบียบบริษัทฯ อย่างเคร่งครัด

### 4. ข้อแนะนำและข้อควรระมัดระวังสำหรับผู้พักอาศัย

4.1 ภายหลังจากการปรุงอาหารให้ปิดแก๊ส และถอดปลั๊กเครื่องใช้ไฟฟ้าออกทุกครั้ง เช่น กระทะไฟฟ้า หม้อหุงข้าว และ กาต้มน้ำ เป็นต้น ให้รีบรื้อยกก่อนออกจากห้อง เพื่อป้องกันอัคคีภัย

4.2 ภายหลังจากการรีดผ้า ให้ถอดปลั๊กเตารีด ทุกครั้งเพื่อป้องกันอัคคีภัย

หลีกเลี่ยงการใช้เครื่องใช้ไฟฟ้าหลายๆ อุปกรณ์ในเวลาเดียวกัน เพื่อเป็นการป้องกันการเกิดเหตุเพลิงไหม้

### 5. การลงหนังสือ

บริษัทฯ โดยคณะกรรมการกลางฯ มีสิทธิในการดำเนินการต่อไปนี้

5.1 เพิ่มเติม ยกเลิก เปลี่ยนแปลง ปรับปรุง และแก้ไข ระเบียบการพักอาศัยของบ้านพักนี้ เป็นการเฉพาะเพื่อความเหมาะสม และความเรียบร้อยในการพักอาศัย

5.2 เปลี่ยนแปลง หรือโยกย้ายให้พนักงานฯ ในพักที่อื่นตามความเหมาะสม

5.3 ถอนสิทธิการพักอาศัย ของผู้ฝ่าฝืนหรือละเมิดระเบียบการพักอาศัยของบ้านพักหรือระเบียบของบริษัทฯ ตามความเหมาะสม

5.4 ผู้พักอาศัยที่กระทำผิดหรือฝ่าฝืนกฎระเบียบของบริษัทฯ ที่ไม่ได้ระบุไว้ในระเบียบการพักอาศัยของบ้านพักนี้ ให้คณะกรรมการบ้านพักพิจารณาโทษตามขั้นตอน และระเบียบของบริษัทฯ ตามความเหมาะสมต่อไป

5.5 ในกรณีที่สมาชิกในครอบครัวได้รับอนุญาตให้นำมาอยู่ด้วย กระทำผิดระเบียบการพักอาศัยของบ้านพัก และระเบียบของบริษัทฯ ให้พนักงานผู้ได้รับสิทธิพักอาศัยจะต้องรับผิดชอบในผลของการกระทำผิดระเบียบนั้นด้วย

### 6. ค่าสำหรับพนักงานที่จัดหาบ้านพักเองต่างหาก

บริษัทฯ ไม่มีนโยบายจ่ายค่าเช่าบ้านให้พนักงานฯ ตามระเบียบเรื่องการจ่ายค่าเช่าบ้านของบริษัทฯ

### 7. ผู้ควบคุมรับผิดชอบบ้านพัก

แคมปัสเตอร์ภายใต้การกำกับดูแลของผู้จัดการบ้านพักฯ, ผู้จัดการโครงการ หรือคณะกรรมการกลางฯ เป็นผู้ทำหน้าที่ควบคุมผู้พักอาศัยให้ปฏิบัติตามระเบียบการพักอาศัยของบ้านพักอย่างเคร่งครัด รวมถึงควบคุมและดูแลบ้านพักให้มีความเรียบร้อย เป็นระเบียบ และมีสภาพแวดล้อมที่ดี เป็นที่พักอาศัยที่มีคุณภาพของบริษัทฯ



## บริษัท อิตาเลียนไทย ดีเวลล็อปเมนต์ จำกัด (มหาชน)

2034/132-161 อาคารอิตัลไทยทาวเวอร์ ถนนเพชรบุรีตัดใหม่ แขวงบางกะปิ เขตห้วยขวาง กรุงเทพมหานคร 10310 โทร. 02-716-1600

### 8. การใช้อาคารพาณิชย์

8.1 ห้ามขั้วขียนพาทนในบริเวณบ้านพักด้วยความเร็วเกินกำหนด ซึ่งอาจก่อให้เกิดอันตรายต่อผู้พักอาศัยและครอบครัว

8.2 ห้ามขั้วขียนพาทนที่มีการปรับแต่งเครื่องยนต์ หรือท่อไอเสียจนมีเสียงดังเกิน และก่อให้เกิดความรำคาญกับผู้พักอาศัยรายอื่น

8.3 ห้ามนำรถยนต์ของบุคคลภายนอกหรือผู้ที่ไม่มีส่วนเกี่ยวข้องกับบริษัทฯ เข้ามาจอดภายในบริเวณบ้านพัก โดยเด็ดขาด

8.4 ผู้พักอาศัยใดฝ่าฝืนระเบียบข้างต้นจะถูกตักเตือนด้วยวาจา และหากยังฝ่าฝืนอยู่จะถูกตักเตือนด้วยหนังสือ ผู้พักอาศัยใดได้รับหนังสือตักเตือน 2 ครั้ง จะถูกยึดห้องพักรับ และให้ออกจากบ้านพักทันที

### 9. ข้อห้ามและบทลงโทษ

9.1 ห้ามทิ้งขยะลงบนพื้น โดยเด็ดขาด ผู้พักอาศัยใดฝ่าฝืนจะถูกตักเตือนด้วยวาจา และหากยังฝ่าฝืนอยู่จะถูกตักเตือนด้วยหนังสือ พร้อมหักเงินจำนวน 100.-บาท ผู้พักอาศัยใดได้รับหนังสือตักเตือน 2 ครั้ง จะถูกยึดห้องพักรับ และให้ออกจากบ้านพักทันที

9.2 ห้ามใช้ไฟฟ้าหรือต่อกระแสไฟฟ้าบนคอมพิวเตอร์โดยเด็ดขาด มิฉะนั้น จะถือว่าเป็นการลักทรัพย์สินของบริษัทฯ กรณีตรวจพบว่าห้องใดฝ่าฝืนผู้พักในหอรั้นจะถูกหักเงินเดือน 5 เท่าของค่าไฟฟ้าเดือนล่าสุด จะถูกยึดห้องพักรับ, ให้ออกจากบ้านพักทันที และดำเนินการลงโทษหรือดำเนินคดีตามกฎหมายต่อไป

9.3 ผู้พักอาศัยใดประมาทเลินเล่อ ในการใช้เตาแก๊ส กระทะไฟฟ้า เตาเร็ด และเครื่องใช้ไฟฟ้าอื่นๆ ทำให้เกิดไฟไหม้ หรืออาจเป็นต้นเหตุก่อให้เกิดอัคคีภัยอย่างรุนแรง จะถูกยึดห้องพักรับ, ให้ออกจากบ้านพักทันที และถูกดำเนินคดีตามกฎหมาย

9.4 ห้ามเปิดน้ำทิ้งไว้ ผู้พักอาศัยใดฝ่าฝืนจะถูกตักเตือนด้วยวาจา และหากยังฝ่าฝืนอยู่จะถูกตักเตือนด้วยหนังสือ พร้อมหักเงินจำนวน 200.-บาท ผู้พักอาศัยใดได้รับหนังสือตักเตือน 2 ครั้ง จะถูกยึดห้องพักรับ และให้ออกจากบ้านพักทันที

9.5 ห้ามทำลาย เคลื่อนย้าย ดัดแปลง และต่อเติมห้องพักรับ ทั้งภายในและภายนอก โดยไม่ได้รับอนุญาตอย่างเด็ดขาด ผู้พักอาศัยใดฝ่าฝืนจะถูกตักเตือนด้วยวาจาให้แก้ไขภายใน 15 วัน และหากยังไม่ดำเนินการแก้ไขให้



## บริษัท อิตาเลียนไทย ดีเวลล็อปเมนต์ จำกัด (มหาชน)

2034/132-161 อาคารอิตัลไทยทาวเวอร์ ถนนเพชรบุรีตัดใหม่ แขวงบางกะปิ เขตห้วยขวาง กรุงเทพมหานคร 10310 โทร. 02-716-1600

แล้วเสร็จจะถูกตักเตือนด้วยหนังสือ และเมื่อได้รับหนังสือตักเตือนครบ 15 วันแล้วยังไม่ดำเนินการแก้ไข จะถูกยึดห้องพักรับ และให้ออกจากบ้านพักทันที

9.6 ห้ามใช้ห้องพักรับ ทำการค้าขาย หรือทำธุรกรรมส่วนตัว โดยไม่ได้รับการอนุญาต ผู้พักอาศัยใดฝ่าฝืนจะถูกตักเตือนด้วยวาจา และหากยังฝ่าฝืนอยู่จะถูกตักเตือนด้วยหนังสือ ผู้พักอาศัยใดได้รับหนังสือตักเตือน 2 ครั้ง จะถูกยึดห้องพักรับ และให้ออกจากบ้านพักทันที

9.7 ห้ามเลี้ยงสัตว์ อันเป็นที่น่ารังเกียจ สกปรก และทำความรำคาญหรือเดือดร้อนให้แก่ผู้พักอาศัยรายอื่น เช่น ไก่ สุรุษ และ แมว เป็นต้น ผู้พักอาศัยใดฝ่าฝืนจะถูกตักเตือนด้วยวาจา และหากยังฝ่าฝืนอยู่จะถูกตักเตือนด้วยหนังสือ ผู้พักอาศัยใดได้รับหนังสือตักเตือน 2 ครั้ง จะถูกยึดห้องพักรับ และให้ออกจากบ้านพักทันที

9.8 ห้ามส่งเสียงดัง หรือกระทำการอื่นใดเป็นการรบกวนผู้พักอาศัยรายอื่น แม้จะไม่ถึงเวลา 22.00 น. ก็ตาม และภายหลังจากเวลา 22.00 น. ไปแล้วให้ถือว่าเป็นเวลาพักผ่อนนอนหลับของพนักงาน ห้ามกระทำการใดๆ อันเป็นการรบกวนต่อการพักผ่อน ผู้พักอาศัยใดฝ่าฝืนจะถูกตักเตือนด้วยวาจา และหากยังฝ่าฝืนอยู่จะถูกตักเตือนด้วยหนังสือ ผู้พักอาศัยใดได้รับหนังสือตักเตือน 2 ครั้ง จะถูกยึดห้องพักรับ และให้ออกจากบ้านพักทันที

9.9 ห้ามลักทรัพย์ ห้ามเล่นการพนันทุกชนิด ห้ามเสพยาเสพติดหรือมียาเสพติดไว้ในครอบครอง เช่น มอร์ฟิน ยาบ้า ยาไอซ์ ยาอี กัญชา กาว หรือสิ่งเสพติดใดๆ ที่ผิดกฎหมาย ผู้พักอาศัยใดฝ่าฝืนจะถูกดำเนินคดีตามกฎหมาย และให้ออกจากบ้านพักทันที

9.10 ห้ามมีอาวุธปืน ดาบ มีดปลายแหลม หรือสิ่งประตึษฐ์คล้ายอาวุธไว้ในครอบครอง ผู้พักอาศัยใดฝ่าฝืนจะถูกดำเนินคดีตามกฎหมาย และให้ออกจากบ้านพักทันที

9.11 ห้ามครอบครองหรือจำหน่าย พลุ ดอกไม้ไฟ ประทัด และวัสดุอื่นที่ก่อให้เกิดอัคคีภัยภายในบ้านพัก ผู้พักอาศัยใดฝ่าฝืนจะถูกยึดห้องพักรับ และให้ออกจากบ้านพักทันที

9.12 ห้ามนำบุคคลภายนอกเข้ามาพักอาศัยภายในบ้านพักโดยเด็ดขาด ผู้พักอาศัยใดฝ่าฝืนจะถูกตักเตือนด้วยวาจา และหากยังฝ่าฝืนอยู่จะถูกตักเตือนด้วยหนังสือ ผู้พักอาศัยใดได้รับหนังสือตักเตือน 2 ครั้ง จะถูกยึดห้องพักรับ และให้ออกจากบ้านพักทันที

9.13 ห้ามให้บุคคลอื่นมาสวมสิทธิ์ในการเข้าพักรับ ผู้พักอาศัยใดฝ่าฝืนจะถูกพิจารณาลงโทษตามระเบียบของบริษัทฯ พร้อมยึดห้องพักรับและให้ออกจากบ้านพักทันที

9.14 ห้ามมี และ/หรือ นำสิ่งผิดกฎหมาย เข้ามาในบริเวณบ้านพักโดยเด็ดขาด ผู้พักอาศัยใดฝ่าฝืนจะถูกดำเนินคดีตามกฎหมาย และให้ออกจากบ้านพักทันที



บริษัท อิตาเลียนไทย ดีเวลล็อปเมนต์ จำกัด (มหาชน)

2034/132-161 อาคารอีสทไทยทาวเวอร์ ถนนเพชรบุรีตัดใหม่ แขวงบางกะปิ เขตห้วยขวาง กรุงเทพมหานคร 10310 โทร. 02-716-1600

9.15 ห้ามทะเลาะวิวาทในทุกกรณีเพื่อความสะดวกเรียบร้อย ผู้พักรายใดมีการทะเลาะวิวาทกัน จะถูกยึดห้องพักคืน และให้ออกจากบ้านพักทันที ทั้ง 2 ฝ่าย

9.16 ห้ามจัดงานเลี้ยงและดื่มของมึนเมาเพื่อสังสรรค์ ห้ามเปิดเครื่องเสียงทุกชนิด หรือจัดกิจกรรมอื่นใดในบริเวณบ้านพักจนก่อให้เกิดเสียงดังและรำคาญแก่ผู้พักรายอื่น ผู้พักรายใดฝ่าฝืนจะถูกลงโทษด้วยการตัดเตือนด้วยวาจา หากยังฝ่าฝืนอีกจะถูกตัดเตือนด้วยหนังสือ ผู้พักรายใดได้รับการเตือนเป็นหนังสือ 2 ครั้ง จะถูกยึดห้องพักคืน และให้ออกจากบ้านพักทันที

9.17 ห้ามพนักงานกระทำการใดๆ อันเป็นการผิดกฎหมาย ขัดต่อความสะดวกเรียบร้อยหรือศีลธรรมอันดีของประชาชน ทั้งในขณะปฏิบัติหน้าที่และไม่ได้ปฏิบัติหน้าที่ พนักงานหรือผู้พักอาศัยรายใดที่ฝ่าฝืนและมีพยานหลักฐานทำให้เชื่อได้ว่าการดังกล่าวจริง จะถูกยึดห้องพักคืน และให้ออกจากบ้านพักทันที โดยผู้กระทำผิดกฎหมายจะถูกดำเนินคดีอย่างถึงที่สุด

10. ให้ฝ่ายจรรยา และ/หรือ ฝ่ายบุคคลและกฎหมาย ฝ่ายงานใหญ่ เป็นผู้ให้คำแนะนำปรึกษาในการดำเนินการคืนบ้านพักแก่หน่วยงานที่จัดให้มีบ้านพักสำหรับพนักงาน

สั่ง ณ วันที่ 21 มิถุนายน 2564

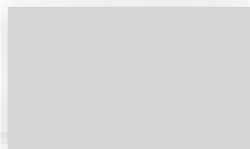

ประธานคณะกรรมการกลาง กำกับ และดูแลบ้านพักพนักงาน

เบอร์โทรศัพท์ติดต่อ

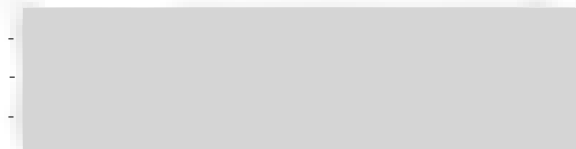

**เอกสารแนบ 2-18**

ตัวอย่างแผนการใช้เส้นทางขนส่งวัสดุ/อุปกรณ์การก่อสร้าง



กิจการร่วมค้า CAN  
CAN JOINT VENTURE

#### แผนการขนส่งวัสดุและอุปกรณ์สำหรับงานก่อสร้างสัญญา 4-3

เส้นทางขนส่งวัสดุและอุปกรณ์ : LEE & STEEL CO.,LTD มา กิจการร่วมค้า CAN

ช่วงเวลาขนส่ง หลีกเลียงช่วงเวลาเร่งด่วน 05.00น - 07.30น และ 17.00น - 20.00น

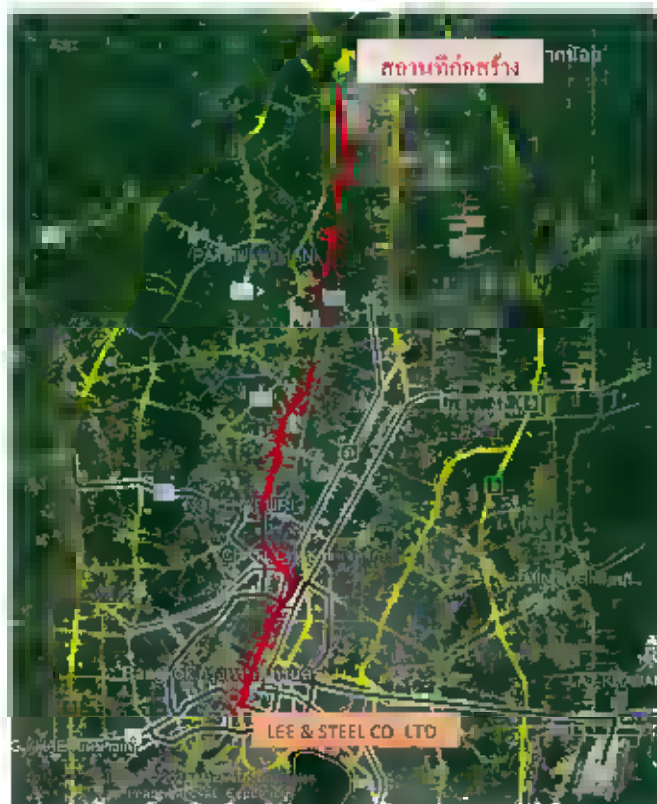

หมายเหตุ เส้นสีแดง คือเส้นทางของรถขนส่ง LEE & STEEL CO., LTD มากิจการร่วมค้า



กิจการร่วมค้า CAN  
CAN JOINT VENTURE

#### แผนการขนส่งวัสดุและอุปกรณ์สำหรับงานก่อสร้างสัญญา 4-3

เส้นทางขนส่งวัสดุและอุปกรณ์ : ถนนเลียบคลองเปรมประชากร

ช่วงเวลาขนส่ง : หลีกเลียงช่วงเวลาเร่งด่วน 05.00น.- 07.30น. และ 17.00น.- 20.00น



หมายเหตุ เส้นสีแดง คือ เส้นทางจาก TPI มา สถานที่ก่อสร้าง

KINGDOM OF THAILAND

MINISTRY OF TRANSPORT



STATE RAILWAY OF THAILAND

The Cooperation between the Governments of the Kingdom of Thailand and the  
Governments of the People's Republic of China on Bangkok – Nong Khai

HSR Development for Regional Connectivity

( SECTION I : BANGKOK – NAKHON RATCHASIMA )

CONTRACT 4-3 CIVIL WORK FOR NAVA NAKORN – BAN PO SECTION

## ADDITIONAL ROUT FOR TEMPORARY PRECAST SEGMENTAL TRANSPORTATION



CONTRACTOR

CAN JOINT VENTURE

CONSULTANT

CONSTRUCTION SUPERVISION AND CONSULTANT

### 1. รายละเอียดเส้นทาง

## 1. รายละเอียดและขอบเขตการทำงาน

รายละเอียดในส่วนของการขนส่งเพิ่มเติมจากกรณีเส้นทางขนส่งภายในโครงการตลอดแนวเส้นทางรถไฟยังดำเนินการก่อสร้างไม่เสร็จเรียบร้อยจึงจำเป็นต้องเพิ่มเติมเส้นทางขนส่งชั่วคราว

### 1.1 เอกสารอนุมัติ

RFA-0495\_R1\_Method Statement for Precast Concrete Transportation

### 1.2 รายละเอียดงาน

Precast Segmental เป็นชิ้นส่วนคอนกรีตหล่อสำเร็จ หลังจากดำเนินการหล่อเสร็จสิ้น และจัดเก็บบ่มไว้จนอายุของโครงสร้างสามารถที่จะขนส่งนำไปประกอบที่พื้นที่ก่อสร้าง โครงสร้างตามแบบ ประเภท และชนิดของชิ้นส่วนที่จะประกอบติดตั้ง

### 1.3 ขอบเขตของงานในโครงการ

วัตถุประสงค์ของขั้นตอนในการดำเนินงาน วัสดุในการใช้งาน เครื่องมือที่ใช้ประกอบการดำเนินการ และความปลอดภัยในการ

ขอบเขตการทำงาน		
ประเภทงาน	DK	ระยะทางยาว (m)
Precast Segmental Transportation	DK37+004.54 – DK60+001.64	22,997.0

### 1.4 การติดต่อประสานงาน

- 1.4.1 ถนนภายในโครงการ (Haul Road) ดำเนินการวางแผนและเวลาในการขนส่งให้เรียบร้อย และตรวจสอบสภาพความสมบูรณ์ของพื้นผิวถนนไม่ชำรุดเสียหาย
- 1.4.2 ถนนทางหลวงที่เกี่ยวข้องกับบุคคลภายนอก ให้ดำเนินการติดต่อประสานงานกับกรมทางหลวงชนบทหากเส้นทางขนส่งอยู่ในความรับผิดชอบของกรมทางหลวงชนบท และให้ติดต่อประสานงานขออนุญาตกับกรมทางหลวงหากเส้นทางขนส่งอยู่ในความรับผิดชอบของกรมทางหลวง และอื่นๆที่เกี่ยวข้องเพื่อให้การขนส่งเป็นไปตามกฎระเบียบปฏิบัติอย่างถูกต้อง

## 1.5 แผนที่และสถานที่ขนส่ง

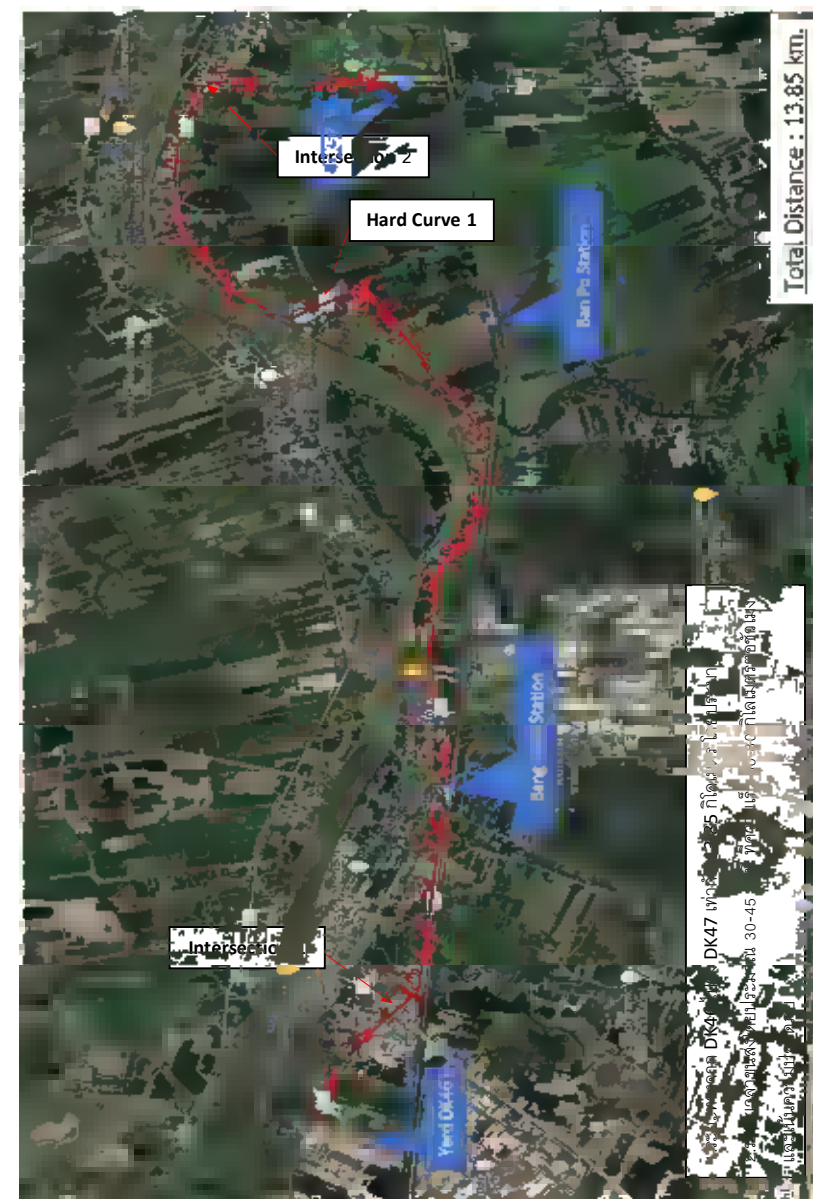

1.6 รายละเอียดเส้นทาง



รูปที่ 1 Intersection 1 ได้สะพานข้ามแยกบางปะอินความสูง 5 เมตร



รูปที่ 2 Intersection 2 ได้สะพานข้ามแยกตัดเส้นทางหมายเลข 3477 ความสูง 5 เมตร



รูปที่ 3 แสดงสภาพถนนในเส้นทางโค้ง 1



รูปที่ 4 แสดงสภาพถนนในเส้นทางโค้ง 2



รูปที่ 5 แสดงสภาพถนนในเส้นทางขนาด 6 เลน ช่วงที่ 1 ความกว้างเลนละ 9 เมตร



รูปที่ 6 แสดงสภาพถนนในเส้นทางขนาด 4 เลน ช่วงที่ 2 ความกว้างเลนละ 6 เมตร

หมายเหตุ : การขนส่งชิ้นงานในเส้นทางดังกล่าวใช้งานขนส่งเฉพาะชั่วคราวในระหว่างก่อสร้างถนน  
ถ้าเลี้ยงภายในโครงการ โดยตลอดแนวถนนดังกล่าวสามารถขนส่งได้อย่างสะดวกไม่ติด  
ปัญหาและความสูง หรือขนาดความกว้างที่ต้องขยายหรือเป็นอุปสรรคแต่อย่างใด

Contract 4-4 : Civil Works for Emu depot, heavy maintenance base and dispatching center of Chiang Rai Noi

แผนการขนส่งวัสดุสำหรับงานก่อสร้างรถไฟฟ้าความเร็วสูง ไทย-จีน สัญญา 4-4

เส้นทางขนส่งวัสดุ : จาก โรงไม้ศิลาทองมา มา พื้นที่ก่อสร้างสัญญา 4-4

ช่วงเวลาขนส่ง : 7.00 น. – 20.00 น.

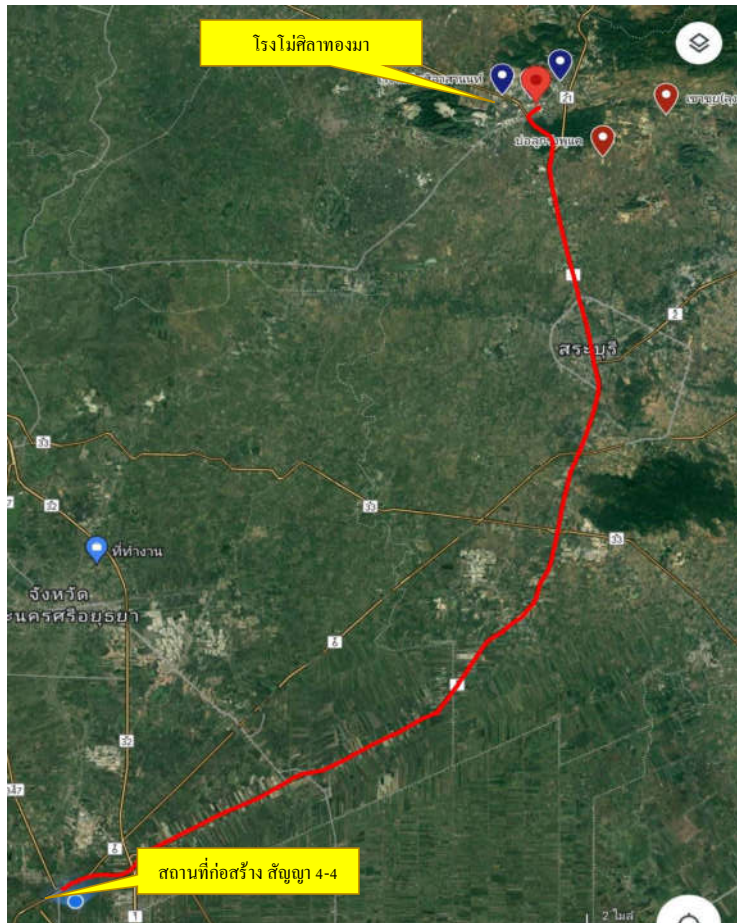

หมายเหตุ : เส้นสีแดงคือเส้นทางของรถขนส่งวัสดุ

Contract 4-4 : Civil Works for Emu depot, heavy maintenance base and dispatching center of Chiang Rai Noi

แผนการขนส่งวัสดุสำหรับงานก่อสร้างรถไฟฟ้าความเร็วสูง ไทย-จีน สัญญา 4-4

เส้นทางขนส่งวัสดุ : จาก บ่อทรายอยุธยาแลนด์ (SS) มา พื้นที่ก่อสร้างสัญญา 4-4

ช่วงเวลาขนส่ง : 7.00 น. – 20.00 น.

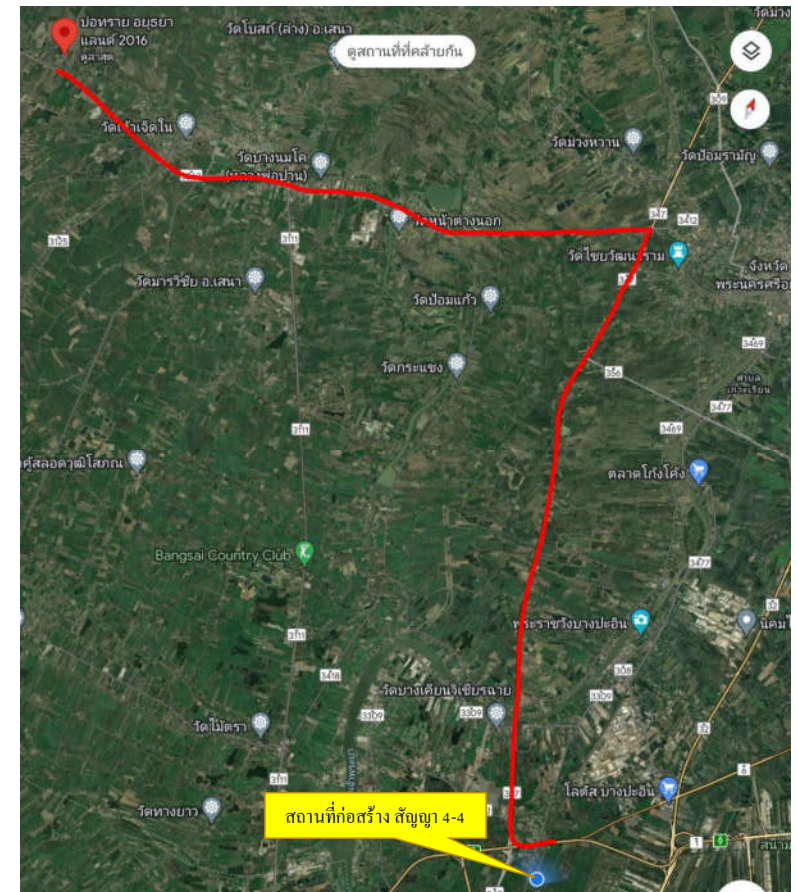

หมายเหตุ : เส้นสีแดงคือเส้นทางของรถขนส่งวัสดุ

**เอกสารแนบ 2-19**

แผนพับประชาสัมพันธ์ของโครงการ

## ขอบเขตการก่อสร้าง งานสัญญาที่ 4-2

1. งานก่อสร้างโครงสร้างทางรถไฟ ระยะทางรวม 21.80 กิโลเมตร
2. งานอาคารและสิ่งปลูกสร้างรองรับงานระบบรถไฟฟ้า
3. งานระบบระบายน้ำ งานรื้อย้ายระบบสาธารณูปโภคต่างๆ และงานอื่นๆที่จำเป็นสำหรับโครงการ



**โครงสร้างทางยกระดับ** ใช้สำหรับแนวเส้นทางที่มีข้อจำกัดด้านการใช้พื้นที่ เช่น บริเวณที่มีชุมชนอยู่ข้างทางอย่างหนาแน่น พื้นที่ที่มีการติดต่อระหว่างผู้คนสองฝั่งทางรถไฟ พื้นที่เป็นดินอ่อน และบริเวณลำน้ำ เป็นต้น



## แผนที่แสดงเส้นทางโครงการก่อสร้างรถไฟความเร็วสูง งานสัญญาที่ 4-2

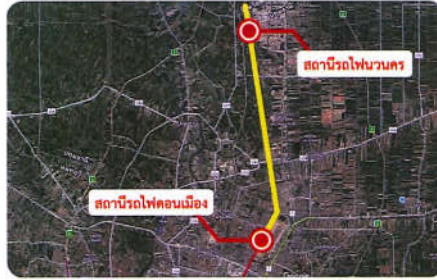

จุดเริ่มต้นโครงการ สถานีรถไฟคอนเมือง - สถานีรถไฟนวนคร

## ช่องทางการรับเรื่องร้องเรียนโครงการก่อสร้างรถไฟความเร็วสูง งานสัญญาที่ 4-2

ที่อยู่ : สำนักงานสนамโครงการความร่วมมือระหว่างรัฐบาลแห่งราชอาณาจักรไทยและรัฐบาลแห่งสาธารณรัฐประชาชนจีน ในการพัฒนาระบบรถไฟความเร็วสูงเพื่อเชื่อมโยงภูมิภาค ช่วงกรุงเทพมหานคร - หนองคาย (ระยะที่ 1 ช่วงกรุงเทพมหานคร - นครราชสีมา) งานสัญญา 4-2 งานโยธาสำหรับช่วง คอนเมือง - นวนคร

เบอร์ติดต่อ : 084-356-1853



084-356-1853

ID LINE : @hsr.4-2



## โครงการก่อสร้างรถไฟความเร็วสูงไทย-จีน งานสัญญาที่ 4-2 งานโยธา ช่วง คอนเมือง-นวนคร

ผู้ว่าจ้าง :



การรถไฟแห่งประเทศไทย

ผู้รับจ้าง :



บริษัท ยูนิค เอ็นจิเนียริง แอนด์ คอนสตรัคชั่น จำกัด (มหาชน)

ที่ปรึกษาควบคุมงาน :



ที่ปรึกษาบริหารโ



## โครงการก่อสร้างรถไฟความเร็วสูง

### ความเป็นมา

รัฐบาลแห่งราชอาณาจักรไทยกับรัฐบาลแห่งสาธารณรัฐประชาชนจีน ได้ลงนามบันทึกความเข้าใจ ว่าด้วยความร่วมมือระหว่างรัฐบาลแห่งราชอาณาจักรไทยกับรัฐบาลแห่งสาธารณรัฐประชาชนจีน ภายใต้การพัฒนาโครงสร้างพื้นฐานทางรถไฟของประเทศไทย ในกรอบยุทธศาสตร์การพัฒนาโครงสร้างพื้นฐานด้านการคมนาคมขนส่งของไทย พ.ศ. 2558 - 2565 ณ กรุงเทพฯ เมื่อวันที่ 19 ธันวาคม 2557 กำหนดให้รัฐบาลจีนเข้ามีส่วนร่วมในการศึกษาความเหมาะสม ก่อสร้างและพัฒนาระบบรถไฟโครงการรถไฟทางคู่ขนาดมาตรฐาน เส้นทางกรุงเทพฯ - แกลง - นครราชสีมา - หนองคาย และเส้นทางแกลง - อื่นๆ ของไทย เพื่อประโยชน์ในระยะยาวของประชาชน รวมถึงใช้ตำแหน่งที่ตั้งอันเป็นศูนย์กลางด้านคมนาคมของไทยในภูมิภาค ในการเสริมสร้างการเชื่อมโยงโครงสร้างพื้นฐานเส้นทางคมนาคมทางบกระหว่างจีนกับประเทศสมาชิกอาเซียน

รัฐบาลแห่งราชอาณาจักรไทยและรัฐบาลแห่ง สาธารณะประชาชนจีน ร่วมลงนามรับรองบันทึกการประชมคณะกรรมการร่วม เพื่อความร่วมมือด้านรถไฟระหว่างไทย - จีน ครั้งที่10 ที่กรุงปักกิ่ง เมื่อวันที่ 12 พฤษภาคม 2559 โดยทั้งสองฝ่ายตกลงกันว่า จะเริ่มสร้างทางรถไฟเส้นทางกรุงเทพมหานคร - นครราชสีมา

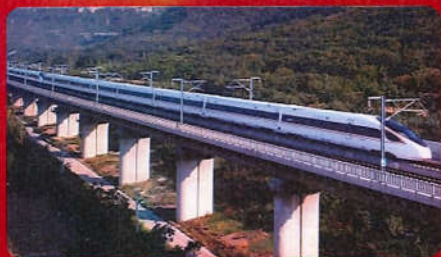

## ประโยชน์ที่จะได้รับจากโครงการก่อสร้างรถไฟความเร็วสูง

- 1) ยกระดับคุณภาพชีวิต ในการเดินทางของประชาชน
- 2) ลดระยะเวลาในการเดินทาง และค่าใช้จ่ายในการเดินทาง
- 3) สะดวก ปลอดภัย และลดอุบัติเหตุในการเดินทาง
- 4) เพิ่มศักยภาพการบริหารการขนส่งระบบรางของรัฐสู่สากล
- 5) ลดปริมาณการจราจรบนถนนสายหลักของจังหวัด และชุมชนเมือง
- 6) ประหยัดพลังงานเชื้อเพลิงที่ใช้ในการขนส่งระดับบุคคลของประเทศ
- 7) ส่งเสริมการท่องเที่ยวและเชื่อมโยงชุมชน ภูมิภาค
- 8) สร้างงาน สร้างโอกาสธุรกิจ และสร้างเส้นทางเศรษฐกิจในพื้นที่ อันเป็นปัจจัยพื้นฐานในการลดช่องว่างการพัฒนาและความเหลื่อมล้ำระหว่าง ภูมิภาค



### วัตถุประสงค์

- 1) เพื่อกระจายความเจริญสู่ภูมิภาคและอาเซียน
- 2) เพื่อยกระดับคุณภาพชีวิตในการเดินทางของประชาชน ให้ได้รับความสะดวก รวดเร็ว ประหยัด ปลอดภัยยิ่งขึ้น
- 3) เพื่อเพิ่มทางเลือกการเดินทางสู่ภาคอีสาน และเชื่อมต่อประเทศลาว และจีนในอนาคต
- 4) เพื่อช่วยส่งเสริมการท่องเที่ยวในประเทศและระหว่างประเทศจีน ลาว และประเทศไทย
- 5) เพื่อส่งเสริมพัฒนาเศรษฐกิจในประเทศ พัฒนาการท่องเที่ยว และสินค้าหนึ่งตำบลหนึ่งผลิตภัณฑ์ของชุมชนให้เติบโตยิ่งขึ้น

## โครงการได้เล็งเห็นความสำคัญด้านสิ่งแวดล้อมต่อชุมชน จึงจัดให้มีมาตรการป้องกัน แก่ IV และตรวจวัด ดังนี้

ทางโครงการได้ให้ความสำคัญในการปฏิบัติงานตาม มาตรการสิ่งแวดล้อมที่ระบุตาม รายงานการประเมินผลกระทบสิ่งแวดล้อม (EIA) อย่างเคร่งครัด และครอบคลุมในทุกๆด้าน เช่น

- ด้านคุณภาพอากาศ
- ด้านเสียง
- ด้านความสั่นสะเทือน



กิจกรรมด้าน

CSR

ประชาสัมพันธ์และสิ่งแวดล้อม

รายละเอียดโครงการ

เป็นงานก่อสร้างทางรถไฟยกระดับ ระยะทางรวม 23 กม. สร้างทางวิ่งเข้าศูนย์ซ่อมบำรุง งานอาคารสิ่งปลูกสร้าง รองรับงานระบบรถไฟฟ้า และ งานระบบระบายน้ำ งานร้อยยี่ราง ระบบสาธารณูปโภคต่างๆ และงานอื่นๆ ที่จำเป็นสำหรับโครงการ

ประโยชน์ที่จะได้รับจากโครงการ

- ยกระดับคุณภาพชีวิตและระบบสาธารณสุขในเขตพื้นที่ฐาน
- ลดระยะเวลาและค่าใช้จ่ายในการเดินทาง
- สะดวก รวดเร็ว ปลอดภัย และลดอุบัติเหตุในการเดินทาง
- เพิ่มศักยภาพการคมนาคมขนส่งระบบรางของรัฐ
- ลดการกระจุกตัวของประชากร ลดความแออัดของชุมชนและกระจายสู่ภูมิภาค
- ประหยัดพลังงาน และไม่ก่อให้เกิดมลพิษทางอากาศ
- ส่งเสริมการท่องเที่ยวและเชื่อมโยงชุมชนเมืองสู่ภูมิภาค
- สร้างโอกาสและรายได้ให้คนท้องถิ่น รวมทั้งกระตุ้นให้เกิดการลงทุนและพัฒนาเศรษฐกิจตามแนวเส้นทางรถไฟ

ช่องทางารับเรื่องร้องเรียน

สำนักงานชั่วคราวกิจการร่วมค้า ซี เอ เอ็น

บริเวณสถานีรถไฟเชียงรากน้อย ต.เชียงรากน้อย อ.บางปะอิน จ.พระนครศรีอยุธยา 13180

094-9860666

LINE ID : prcr4\_3

www.facebook.com/prcr43can

แผนที่แสดงเส้นทางโครงการสัญญาที่ 4-3 งานโยธา สำหรับช่วง นวนคร-บ้านโพ

โครงการความร่วมมือระหว่างรัฐบาลแห่งราชอาณาจักรไทยและรัฐบาลแห่งสาธารณรัฐประชาชนจีน ในการพัฒนาระบบรถไฟความเร็วสูง เพื่อเชื่อมโยงภูมิภาค

งานสัญญาที่ 4-3

งานโยธา ช่วง นวนคร-บ้านโพ

ผู้ว่าจ้าง

การรถไฟแห่งประเทศไทย

ผู้รับจ้าง

กิจการร่วมค้า ซี เอ เอ็น

ที่ปรึกษาและควบคุมโครงการ

บริษัท ไซน่า เรลเวย์ อินเตอร์เนชั่นแนล จำกัด

บริษัท ไซน่า เรลเวย์ ดีไซน์ คอร์ปอเรชั่น จำกัด

กลุ่มบริษัทที่ปรึกษามบริหารโครงการ

CHOTICHINDA MHPM WSP

ความคืบหน้างานก่อสร้างของโครงการ

งานติดตั้งชิ้นส่วนสะพานทางยกระดับ ( Segment Erection)

โรงหล่อคานทางยกระดับ

สะพานทางยกระดับ ( Viaduct)

งานหล่อเสาทางยกระดับ

เสาทางยกระดับ (Pier Work)

งานก่อสร้างอาคารบ้านพัก

งานร้อยยี่ราง

หน้า 1 จาก 1

## ขอบเขตการดำเนินงาน

งานสัญญาที่ 4-4 ศูนย์ซ่อมบำรุงเชียงรากน้อย

1. ทางรถไฟระดับพื้น ในศูนย์ซ่อมบำรุง เฉลี่ย กว่า 230 x 2,200 เมตร พื้นที่รวม 508,828 ตารางเมตร
2. งานอาคารภายในศูนย์ซ่อมบำรุง รวมถนนเชื่อมต่อ
  - อาคารระบบซ่อมบำรุงขบวนรถไฟ 26 อาคาร
  - อาคารควบคุม ระบบการจัดการเดินรถ และฟิโอบรม 5 อาคาร
  - อาคารสำหรับซ่อมบำรุง 10 อาคาร
 รวม 41 อาคาร 28 ชนิดอาคาร
3. งานก่อสร้างถนน งานระบบระบายน้ำ งานรื้อย้ายระบบสาธารณูปโภคต่างๆ และงานอื่นๆ ที่จำเป็นสำหรับการโครงการ





กระทรวงคมนาคม  
กระทรวงทรัพยากรธรรมชาติและสิ่งแวดล้อม

### โครงการความร่วมมือ ระหว่าง รัฐบาลแห่งราชอาณาจักรไทย และ รัฐบาลแห่งสาธารณรัฐประชาชนจีน

ในการพัฒนาระบบรถไฟความเร็วสูง  
เพื่อเชื่อมโยงภูมิภาค ช่วงกรุงเทพมหานคร - หนองคาย  
สัญญา 4-4 งานโยธาสำหรับศูนย์ซ่อมบำรุง เชียงรากน้อย

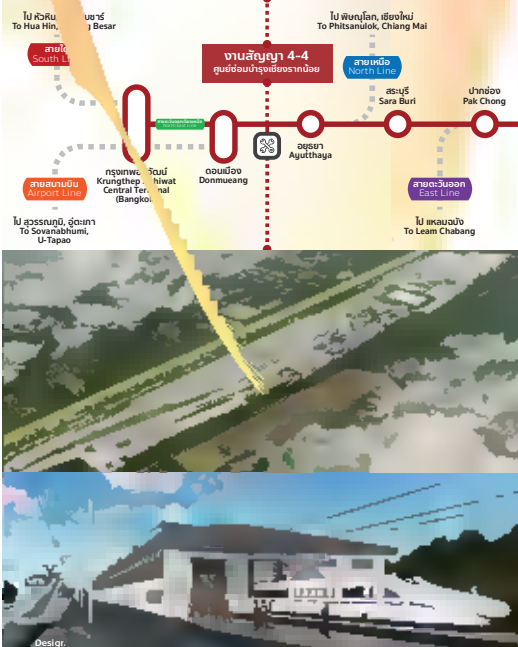

### กลุ่มบริษัทที่ปรึกษาควบคุมงานก่อสร้างโยธา

Construction Supervision Consultant  
(CRIC & CRDC)  
Website : www.hrs-thai-china-phase1.com  
Email : tchsr-csc@hotmail.com

### กลุ่มบริษัทที่ปรึกษาบริหารโครงการ

- บริษัท เอพีเอส จำกัด
- บริษัท โธจีนดา คอนสตรัคชั่น จำกัด
- บริษัท เอ็มเอชพี จำกัด
- บริษัท ดับเบิลยูเอสพี (ประเทศไทย) จำกัด

### ผู้รับจ้างสัญญา 4-4 ศูนย์ซ่อมบำรุงเชียงรากน้อย

บริษัท อิตาเลียนไทย ดีเวลอปเม้นท์ จำกัด (มหาชน)  
สำนักงานสนามเชียงรากน้อย  
โทรศัพท์ : 064-586-7061 (ในวันร้องเรียน)

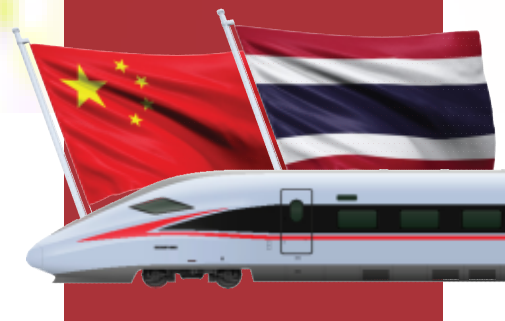

## ความเป็นมาโครงการ

รัฐบาลแห่งราชอาณาจักรไทยและรัฐบาลแห่งสาธารณรัฐประชาชนจีนร่วมลงนามรับรองบันทึกการประมุขคณะกรรมาธิการร่วมเพื่อความร่วมมือด้านรถไฟระหว่าง ไทย-จีน ครั้งที่ 10 ที่กรุงปักกิ่ง เมื่อวันที่ 12 พฤษภาคม 2559 โดยทั้งสองฝ่ายตกลงกันว่า จะเริ่มสร้างทางรถไฟเส้นทางกรุงเทพมหานคร-นครราชสีมา ก่อน

## วัตถุประสงค์

1. เพื่อกระจายความเจริญสู่ภูมิภาคและอาเซียน
2. เพื่อเพิ่มทางเลือกการเดินทางสู่ภาคอีสานและเชื่อมต่อประเทศลาวและจีนในอนาคต
3. เพื่อช่วยส่งเสริมการท่องเที่ยวในประเทศและระหว่างประเทศ
4. เพื่อส่งเสริมพัฒนาเศรษฐกิจในประเทศ
5. เพื่อส่งเสริมพัฒนาการท่องเที่ยว
6. เพื่อยกระดับคุณภาพชีวิตในการเดินทางของประชาชนให้ได้รับความสะดวก รวดเร็ว และปลอดภัย

## ประโยชน์ที่จะได้รับจากโครงการ

1. ยกระดับคุณภาพชีวิตในการเดินทางของประชาชน
2. ลดระยะเวลาในการเดินทาง และ ค่าใช้จ่ายในการเดินทาง
3. ลดอุบัติเหตุในทางรถไฟทาง สดวก
4. เพิ่มศักยภาพการบริหารการขนส่งระบบรางของประเทศไทย
5. ลดปริมาณการจราจรบนถนนสายหลัก
6. ปรับปรุงสภาพสิ่งแวดล้อม

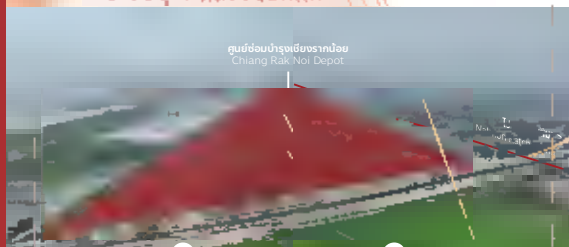

## มาตรการป้องกันแก้ไขด้านสิ่งแวดล้อม

### ด้านคุณภาพอากาศ

การรื้อย้ายสิ่งกีดขวางหรือการปรับระดับพื้นที่อาจเกิดฝุ่นละอองในขอบเขตพื้นที่โครงการสามารถควบคุมได้โดยการฉีดน้ำ

### ด้านเสียง

ผลกระทบด้านเสียงเกิดจากกิจกรรมการก่อสร้างการปฏิบัติงานก่อสร้างอาจจะมีเสียงดังจากการใช้เครื่องจักรหนัก ซึ่งโครงการได้มีมาตรการป้องกันและลดผลกระทบเพื่อช่วยแก้ไขปัญหาด้านเสียงที่เกิดขึ้นตามมาตรฐานนอกจากนี้ยังมีการควบคุมคุณภาพน้ำการสิ้นเปลือง การคมนาคม และการจัดการขยะ

# Project Layout Chiang Rak Noi EMU Depot

## เอกสารแนบ 2-20

เอกสารแต่งตั้งเจ้าหน้าที่ความปลอดภัย



คำสั่งบริษัท ยูนิค เอ็นจิเนียริง แอนด์ คอนสตรัคชั่น จำกัด (มหาชน)

ที่ UN/GEN/HQ/A65/021003

เรื่อง แต่งตั้งเจ้าหน้าที่ความปลอดภัยในการทำงานระดับวิชาชีพ

ตามที่กฎกระทรวง กำหนดมาตรฐานในการบริหารและการจัดการด้านความปลอดภัย อาชีวอนามัย และสภาพแวดล้อมในการทำงาน พ.ศ. 2549 ลงวันที่ 16 พฤษภาคม 2549 ข้อ 16 กำหนดให้นายจ้างในสถานประกอบการตามข้อ 1 (1) ที่มีลูกจ้างตั้งแต่สองคนขึ้นไป และสถานประกอบการตามข้อ 1 (2) ถึง (5) ที่มีลูกจ้างตั้งแต่หนึ่งร้อยคนขึ้นไป แต่งตั้งลูกจ้างเป็นเจ้าหน้าที่ความปลอดภัยในการทำงานระดับวิชาชีพ ซึ่งมีคุณสมบัติตาม ข้อ 17 ประจําสถานประกอบการอย่างน้อยหนึ่งคน เพื่อปฏิบัติงานเฉพาะด้านความปลอดภัยนั้น

บริษัท ยูนิค เอ็นจิเนียริง แอนด์ คอนสตรัคชั่น จำกัด (มหาชน) ประเภทกิจการ รับเหมาก่อสร้างสาธารณูปโภค ที่ตั้งโครงการ สำนักงานชั่วคราว โครงการความร่วมมือระหว่างรัฐบาลแห่งราชอาณาจักรไทย และรัฐบาลแห่งสาธารณรัฐประชาชนจีน ในการพัฒนาระบบรถไฟความเร็วสูง (ระยะที่ 1 ช่วงกรุงเทพมหานคร - นครราชสีมา) งานสัญญาที่ 4-2 งานโยธาสำหรับช่วงคอนเมือง - นคร จำนวนลูกจ้าง 120 คน ชาย 85 คน หญิง 35 คน จึงแต่งตั้งลูกจ้าง ซึ่งมีคุณสมบัติเฉพาะตามที่กำหนดในกฎกระทรวง หมวด 1 บททั่วไป ข้อ 18 เป็นเจ้าหน้าที่ความปลอดภัยในการทำงานระดับวิชาชีพ ดังมีรายชื่อต่อไปนี้

1. นางสาววิจิตรา แก้วอุร

ให้ผู้ได้รับการแต่งตั้งเป็นเจ้าหน้าที่ความปลอดภัยในการทำงานระดับวิชาชีพ มีหน้าที่ดังต่อไปนี้

1. ตรวจสอบและเสนอแนะให้นายจ้างปฏิบัติตามกฎหมายเกี่ยวกับความปลอดภัย อาชีวอนามัยและสภาพแวดล้อมในการทำงาน
2. วิเคราะห์งานเพื่อชี้บ่งอันตราย รวมทั้งกำหนดมาตรการป้องกันหรือขั้นตอนการทำงานอย่างปลอดภัยเสนอต่อนายจ้าง
3. ประเมินความเสี่ยงด้านความปลอดภัยในการทำงาน
4. วิเคราะห์แผนงานโครงการ รวมทั้งข้อเสนอแนะของหน่วยงานต่าง ๆ และเสนอแนะมาตรการความปลอดภัยในการทำงานต่อนายจ้าง
5. ตรวจสอบประเมินการปฏิบัติงานของสถานประกอบการให้เป็นไปตามแผนงาน โครงการหรือมาตรการความปลอดภัยในการทำงาน
6. แนะนำให้ลูกจ้างปฏิบัติตามข้อบังคับและคู่มือตามข้อ 3
7. แนะนำฝึกสอน อบรมลูกจ้างเพื่อให้การปฏิบัติงานปลอดภัยจากเหตุอันจะทำให้เกิดความไม่ปลอดภัยในการทำงาน
8. ตรวจสอบและประเมินสภาพแวดล้อมในการทำงาน หรือดำเนินการร่วมกับบุคคลหรือหน่วยงานที่ขึ้นทะเบียนกับกรมสวัสดิการและคุ้มครองแรงงานเป็นผู้รับรองหรือตรวจสอบเอกสารหลักฐานรายงานในการตรวจสอบสภาพแวดล้อมในการทำงานภายในสถานประกอบการ



9. เสนอแนะต่อนายจ้างเพื่อให้มีการจัดการด้านความปลอดภัยในการทำงานที่เหมาะสมกับสถานประกอบการและพัฒนาให้มีประสิทธิภาพอย่างต่อเนื่อง

10. ตรวจสอบหาสาเหตุ และวิเคราะห์การประสบอันตราย การเจ็บป่วย หรือการเกิดเหตุเดือดร้อนรำคาญอันเนื่องมาจากการทำงาน และรายงานผล รวมทั้งเสนอแนะต่อนายจ้างเพื่อป้องกันการเกิดอุบัติเหตุ โดยไม่ชักช้า

11. รวบรวมสถิติ วิเคราะห์ข้อมูล จัดทำรายงาน และข้อเสนอแนะเกี่ยวกับการประสบอันตราย การเจ็บป่วย หรือการเกิดเหตุเดือดร้อนรำคาญอันเนื่องมาจากการทำงานของลูกจ้าง

12. ปฏิบัติงานด้านความปลอดภัยในการทำงานอื่นตามที่นายจ้างมอบหมาย

ทั้งนี้ ตั้งแต่บัดนี้เป็นต้นไป

สั่ง ณ วันที่ 10 กุมภาพันธ์ พ.ศ. 2565

UNIQUE  
ENGINEERING AND CONSTRUCTION PUBLIC COMPANY LIMITED

บริษัท ยูนิค เอ็นจิเนียริง แอนด์ คอนสตรัคชั่น จำกัด (มหาชน)

นายจ้าง/กรรมการผู้จัดการบริษัทฯ/หรือผู้รับมอบอำนาจลงนามแทน



## กิจการร่วมค้า CAN CAN JOINT VENTURE

### ประกาศ/คำสั่ง กิจการร่วมค้า ซีโอเอ็น

เรื่อง จัดให้มีคณะกรรมการความปลอดภัย อาชีวอนามัย และสภาพแวดล้อมในการทำงาน

ตามที่กฎกระทรวง กำหนดมาตรฐานในการบริหารและการจัดการด้านความปลอดภัย อาชีวอนามัย และสภาพแวดล้อมในการทำงาน พ.ศ. 2549 ลงวันที่ 16 พฤษภาคม 2549 กำหนดให้สถานประกอบการที่มี ลูกจ้างตั้งแต่ 10 คนขึ้นไปต้องมีคณะกรรมการความปลอดภัย อาชีวอนามัย และสภาพแวดล้อมในการทำงาน ของสถานประกอบการประกอบกิจการตามองค์ประกอบที่กำหนด นั้น

กิจการร่วมค้า ซีโอเอ็น CAN JOINT VENTURE ซึ่งดำเนินงานโครงการก่อสร้างระบบรถไฟความเร็วสูงเพื่อเชื่อมโยงภูมิภาค สัญญาที่ 4 - 3 งานโยธาสำหรับช่วง นวมพว - บ้านโปะ จัดให้มีคณะกรรมการความปลอดภัย อาชีวอนามัย และสภาพแวดล้อมในการทำงานของโครงการก่อสร้างดังกล่าว ดังนี้

- |                            |                           |
|----------------------------|---------------------------|
| 1 นายณพล เทษปิติกุล        | ประธาน/กรรมการ            |
| 2 นายศุภ พวงสาเชือก        | ผู้แทนนายจ้างระดับบริษัทฯ |
| 3 นายณรงค์จิรินทร์ ชัยเส็ง | ผู้แทนนายจ้างระดับบริษัทฯ |
| 4 นายทศปภัทร ศาสตัง        | ผู้แทนนายจ้างระดับบริษัทฯ |
| 5 นายชาญชัย ธิตผลาอี       | ผู้แทนนายจ้างระดับบริษัทฯ |
| 6 นางสาวพินิตมาดา อุซอถึ   | ผู้แทนลูกจ้าง             |
| 7 นายพิณกร ขอบอุบลิน       | ผู้แทนลูกจ้าง             |
| 8 นายธราวุธ งานโคกสูง      | ผู้แทนลูกจ้าง             |
| 9 นายชลพล เสงี่ยม          | ผู้แทนลูกจ้าง             |
| 10 นายสมชาย ชัยชูวงศ์      | ผู้แทนลูกจ้าง             |
| 11 นายกิตติภพ เจริญทอง     | กรรมการแทนนายจ้าง         |

ให้ผู้ได้รับการแต่งตั้งดังกล่าวข้างต้นมีหน้าที่ดังต่อไปนี้

- พิจารณานโยบายและแผนงานด้านความปลอดภัยในการทำงาน รวมทั้งความปลอดภัยบนอากาศยานเพื่อป้องกันและลดการเกิดอุบัติเหตุ การประสบอันตราย การเจ็บป่วย หรือการเกิดเหตุเดือดร้อนรำคาญอันเนื่องจากการทำงาน หรือความไม่ปลอดภัยในการทำงานเสนอต่อ นายจ้าง
- รายงานและเสนอแนะมาตรการ หรือแนวทางปรับปรุงแก้ไขให้ถูกต้องตามกฎหมายหมาย เกี่ยวกับความปลอดภัยในการทำงานและมาตรฐานความปลอดภัย อาชีวอนามัย และสภาพแวดล้อมในการทำงานของลูกจ้าง ผู้รับเหมา ปฏิบัติงานหรือเข้ามาใช้บริการในสถานประกอบการ

- ส่งเสริม สนับสนุน กิจกรรมด้านความปลอดภัยในการทำงานของสถานประกอบการ
  - พิจารณาข้อบังคับและคู่มือว่าด้วยความปลอดภัยในการทำงาน รวมทั้งมาตรฐานด้านความปลอดภัยในการทำงานของสถานประกอบการเสนอต่อ นายจ้าง
  - สำรวจการปฏิบัติตามความปลอดภัยในการทำงานและตรวจสอบสถิติการประสบอันตรายที่เกิดขึ้นในสถานประกอบการนั้น อย่างน้อยเดือนละหนึ่งครั้ง
  - พิจารณาโครงการหรือแผนการฝึกอบรมเกี่ยวกับความปลอดภัยในการทำงานรวมถึงโครงการหรือแผนการอบรมเกี่ยวกับบทบาทหน้าที่ความรับผิดชอบในด้านการปลอดภัยของลูกจ้าง หัวหน้างาน ผู้บริหาร นายจ้าง และบุคลากรทุกระดับเพื่อเสนอความเห็นต่อนายจ้าง
  - วางแผนการรายงานสภาพการทำงานที่ไม่ปลอดภัยให้เป็นหน้าที่ของลูกจ้างทุกคนทุกระดับต้องปฏิบัติ
  - ติดตามผลการดำเนินงานเรื่องที่ไม่เสนอมา
  - รายงานผลการปฏิบัติงานประจำปี รวมทั้งระบุปัญหา อุปสรรค และข้อเสนอแนะในการปฏิบัติงาน ที่อาจเกิดจากรวด -- ซึ่งเป็นผู้ปฏิบัติหน้าที่ความปลอดภัย เพื่อเสนอต่อ นายจ้าง
  - ประเมินผลการดำเนินงานด้านความปลอดภัยในการทำงานของสถานประกอบการ
  - ปฏิบัติงานด้านความปลอดภัยในการทำงานอื่นตามเป้าหมายมอบหมาย
- ทั้งนี้ ตั้งแต่บัดนี้เป็นต้นไป

ลงชื่อ วันที่ 25 เดือน สิงหาคม พ.ศ. 2565

นายจ้าง/กรรมการผู้จัดการบริษัทหรือผู้ได้รับมอบอำนาจแทน

คำใบ้

- นายจ้างคนหนึ่งหรือบุคคลหนึ่ง อาจมีสถานประกอบการหลายแห่ง ให้ระบุที่ตั้งสถานประกอบการตามแผนที่ที่จัดให้คณะกรรมการความปลอดภัย อาชีวอนามัย และสภาพแวดล้อมในการทำงาน
- กฎกระทรวงนี้ได้กำหนดรูปแบบในการจัดให้มีคณะกรรมการความปลอดภัย อาชีวอนามัย และสภาพแวดล้อมในการทำงาน อย่างไรก็ตาม เมื่อพิจารณาถึงหน้าที่ความรับผิดชอบในกฎกระทรวง ซึ่งหน้าที่หลักของการรวมถึงการรายงานและเสนอแนะแนวทางแก้ไขปัญหาคือ นายจ้าง จึงควรจัดทำเป็นคำสั่งของนายจ้างมอบหมายหน้าที่ให้ปฏิบัติอย่างเป็นทางการ



ทะเบียนเลขที่ 0107537000939

# บริษัท อิตาลีเลียนไทย ดีเวล็อปเม้นท์ จำกัด (มหาชน)

คำสั่งที่ J.2511/HSR4-4/SHE - 007

โครงการก่อสร้างรถไฟฟ้าความเร็วสูง งานสัญญาที่ 4-4 งานโยธาสำหรับศูนย์ซ่อมบำรุงเชียงรากน้อย

14 ตุลาคม 2565

เรื่อง แต่งตั้งเจ้าหน้าที่ความปลอดภัยในการทำงานระดับวิชาชีพ

เรียน สวัสดิการและคุ้มครองแรงงาน จังหวัดพระนครศรีอยุธยา

ตามที่บริษัท อิตาลีเลียนไทย ดีเวล็อปเม้นท์ จำกัด (มหาชน) ประกอบกิจการประเภทก่อสร้าง สำนักงานใหญ่ ตั้งอยู่เลขที่ 2034/132-161 ถนนเพชรบุรีตัดใหม่ แขวงบางกะปิ เขตห้วยขวาง กรุงเทพมหานคร 10320 มีลูกจ้าง 100 คน ได้แต่งตั้งเจ้าหน้าที่ความปลอดภัยในการทำงานระดับ วิชาชีพ จำนวน 1 คน ได้แก่

1.นายอวยชัย ชาติยานนท์

บัดนี้บริษัทฯ ได้ให้เจ้าหน้าที่ความปลอดภัยในการทำงานดังกล่าว ปฏิบัติงานด้านความปลอดภัย ตามข้อ 14 แห่งประกาศกระทรวงแรงงานและสวัสดิการสังคม เรื่องความปลอดภัยในการทำงานของลูกจ้าง ลงวันที่ วันที่ 14 ตุลาคม 2565

จึงเรียนมาเพื่อโปรดทราบ

ขอแสดงความนับถือ



ผู้อำนวยการโครงการฯ



## เอกสารแนบ 2-21

กฎระเบียบความปลอดภัยและบทลงโทษสำหรับผู้กระทำความผิด



# กฎระเบียบและข้อปฏิบัติในเขตก่อสร้าง

1. ผู้รับเหมา ต้องสวมหมวกหรือหัวเมื่อเข้าและออกเขตก่อสร้างทุกครั้ง
2. ผู้รับเหมา ต้องเข้ารับการอบรมก่อนเข้าปฏิบัติงานและต้องมีอายุไม่ต่ำกว่า 18 ปีบริบูรณ์
3. ต้องสวมใส่หมวกนิรภัยทุกครั้ง เมื่อปฏิบัติงานอยู่ในเขตก่อสร้าง
4. ต้องแต่งกายให้เรียบร้อยและสวมใส่เสื้อสะท้อนแสงเมื่อปฏิบัติงานในเขตก่อสร้าง โดยให้เป็นไปตามที่บริษัทกำหนด
5. ต้องติดบัตรพนักงาน หรือบัตรอนุญาตเข้าภายในหน่วยงานหรือเขตก่อสร้าง ให้เห็นชัดเจน
6. ต้องสวมใส่รองเท้านิรภัยและแว่นตานิรภัยเมื่อเข้าในเขตก่อสร้าง
7. ต้องสวมใส่อุปกรณ์ป้องกันภัยส่วนบุคคล ตามความเหมาะสมของงาน ตามที่บริษัทกำหนด
8. การทำงานที่ก่อให้เกิดประกายไฟ ต้องมีการขออนุญาตก่อนการปฏิบัติงานและต้องมีถังดับเพลิงประจำจุดพื้นที่ทำงาน
9. การทำงานในพื้นที่อับอากาศ ต้องการขออนุญาตก่อนการปฏิบัติงานโดยให้ปฏิบัติตามขั้นตอนที่บริษัทกำหนด
10. ต้องติดป้ายแสดงขอบเขตการทำงานที่จะก่อให้เกิดอันตรายต่อผู้อื่น
11. อุปกรณ์ไฟฟ้า ต้องได้รับการตรวจสอบสภาพก่อนการใช้งาน ตามหน้าที่บริษัทกำหนด
12. การทำงานบนที่สูงเกิน 2 เมตรขึ้นไป และงานริมอาคาร โดยให้มีการตรวจสอบเรื่องอุปกรณ์การทำงาน พร้อมทั้งต้องสวมใส่เข็มขัดนิรภัยทุกครั้งในการปฏิบัติงานพร้อมการคล้องเกี่ยวตลอดระยะเวลาที่ทำงาน
13. หลังเลิกงาน ต้องทำความสะอาดพื้นที่ปฏิบัติงานทุกครั้ง
14. การนำของออกจากหน่วยงาน ต้องขออนุญาตก่อนทุกครั้ง
15. ห้ามสูบบุหรี่ในเขตพื้นที่ก่อสร้าง ยกเว้นบริเวณพื้นที่ที่กำหนดให้เท่านั้น
16. ห้ามพกพาอาวุธ และยาเสพติดทุกชนิด เข้ามาในพื้นที่เขตก่อสร้างโดยเด็ดขาด
17. ห้ามเล่นการพนันในเขตก่อสร้าง
18. ห้ามถ่ายรูปในเขตก่อสร้าง ยกเว้นได้รับอนุญาต
19. ให้รับประทานอาหาร และใช้ห้องน้ำในพื้นที่ที่กำหนดเท่านั้น
20. บริษัทจะสุ่มตรวจหาสารเสพติด เช่น แอลกอฮอล์ และบัสะกับผู้เข้าปฏิบัติงานเขตก่อสร้าง หากพบเจอจะ  
ดำเนิน ตามกฎหมาย
21. แรงงานต่างด้าวต้องปฏิบัติตามกฎหมายและแจ้งย้ายพื้นที่การทำงานให้ถูกต้องตามเขตหรือพื้นที่นั้นๆ
22. บริษัทจะดำเนินการกับผู้ที่ไม่ปฏิบัติตามกฎระเบียบและบทลงโทษ พร้อมค่าปรับ ของบริษัท



### บทลงโทษตามกฎระเบียบความปลอดภัย

ลำดับ	รายการ	หลักเกณฑ์การปรับโทษ		
		ดัดเตือนครั้งที่1	ดัดเตือนครั้งที่ 2	ดัดเตือนครั้งที่ 3
		ดัดเตือนด้วยวาจาและ ออกใบเตือน	ปรับเงิน	ปรับเงิน
1	กิจกรรม morning talk ประจำวัน (ต้อง เข้าไม่น้อยกว่า 70% ต่อชุด)		500 บาท/สัปดาห์/ ครั้ง/ชุด	500 บาท/สัปดาห์/ ครั้ง/ชุด
2	ไม่สวมหมวกนิรภัยพร้อมสายรัดคาง		200 บาท/คน/ครั้ง	500 บาท/คน/ครั้ง
3	ไม่ติดบัตรประจำตัว		100 บาท/คน/ครั้ง	200 บาท/คน/ครั้ง
4	ไม่สวมหน้ากากอนามัย		100 บาท/คน/ครั้ง	200 บาท/คน/ครั้ง
5	ไม่สวมกางเกงขาสั้นรัดกุม (ห้าม กางเกงขาสั้น)		200 บาท/คน/ครั้ง	500 บาท/คน/ครั้ง
6	ไม่สวมเข็มขัดนิรภัย (ทำงานที่สูงเกิน 2 เมตร)		200 บาท/คน/ครั้ง	500 บาท/คน/ครั้ง
7	ไม่สวมรองเท้าหุ้มส้น (ผ้าใบ,บูท, เซฟตี้)		200 บาท/คน/ครั้ง	500 บาท/คน/ครั้ง
8	ไม่มีใบอนุญาตความร้อน Hot Work Permit (ผู้เชื่อมไฟฟ้า ถังลมแก๊ส เครื่อง ตัดไฟเบอร์)		200 บาท/คน/ครั้ง	500 บาท/คน/ครั้ง
9	ไม่มีฉาโลป้องกันสะเก็ดไฟ ผ้าใบ ป้องกันสะเก็ดไฟ กระโถมป้องกัน สะเก็ดไฟ		200 บาท/คน/ครั้ง	500 บาท/คน/ครั้ง
10	ไม่มีถังดับเพลิง หรือถังบรรจุน้ำ		200 บาท/คน/ครั้ง	500 บาท/คน/ครั้ง
11	ไม่สวมหน้ากากเชื่อมไฟฟ้า ถุงมือหนัง เย็บหนังไฟ แวนดาไล		200 บาท/คน/ครั้ง	500 บาท/คน/ครั้ง
12	ไม่ใช้ปลั๊กกันน้ำ Power Plug		200 บาท/คน/ครั้ง	500 บาท/คน/ครั้ง
13	ไม่มีรัดเข็มขัดลมแก๊ส โชคต้องแข็งแรง		200 บาท/คน/ครั้ง	500 บาท/คน/ครั้ง
14	ไม่ปิดล้อมบริเวณพื้นที่อันตรายด้วยธง ขาวแดง ราวกันตก และป้ายเตือน อันตราย		200 บาท/คน/ครั้ง	500 บาท/คน/ครั้ง
15	สูบบุหรี่ในพื้นที่ทำงาน		200 บาท/คน/ครั้ง	500 บาท/คน/ครั้ง



ลำดับ	รายการ	หลักเกณฑ์การปรับโทษ		
		ดัดเตือนครั้งที่1	ดัดเตือนครั้งที่ 2	ดัดเตือนครั้งที่ 3
		ดัดเตือนด้วยวาจาและ ออกใบเตือน	ปรับเงิน	ปรับเงิน
16	รับประทานอาหารในพื้นที่งาน		100 บาท/คน/ครั้ง	200 บาท/คน/ครั้ง
17	ทิ้งขยะในพื้นที่งาน		200 บาท/คน/ครั้ง	200 บาท/คน/ครั้ง
18	ความสะอาด การเก็บกองวัสดุในพื้นที่ งานและในพื้นที่สโตร์		200 บาท/คน/ครั้ง	200 บาท/คน/ครั้ง
19	ดื่มสุรา ขาดสติ การพนัน		1,000 บาท/คน/ครั้ง	3,000บาท/คน/ครั้ง
20	ลักลอบนำแรงงานต่างด้าวที่ไม่มี ใบอนุญาตตามกฎหมายเข้ามาทำงาน		1,000บาท/คน/ครั้ง	3,000บาท/คน/ครั้ง
21	ลักลอบนำเด็กอายุต่ำกว่า 18 ปีเข้ามา ทำงาน		1,000บาท/คน/ครั้ง	3,000บาท/คน/ครั้ง
22	ช่างผู้รับเหมาเข้าทำงานโดยไม่ได้รับ อนุญาตจากบริษัทฯ		200 บาท/คน/ครั้ง	400 บาท/คน/ครั้ง
23	จงใจทำลายทรัพย์สินของบริษัทหรือ ทำให้สูญหาย		ปรับเงิน2เท่า/ ดำเนินคดี	ปรับเงิน2เท่า/ ดำเนินคดี
24	จงใจลักขโมยทรัพย์สินของบริษัทฯ		ดำเนินคดี	ดำเนินคดี
25	อื่นๆ		ดุลยพินิจ	ดุลยพินิจ

 <b>กิจการร่วมค้า CAN</b> <b>CAN JOINT VENTURE</b>	<b>มาตรฐานปฏิบัติ</b> <b>ด้านความปลอดภัยในการทำงาน</b>	<b>รหัสเอกสาร :</b>  HSE-SOC-14
	<b>เรื่อง : ความปลอดภัยในการใช้สารเคมี</b>  (Chemical Work)	<b>แก้ไขครั้งที่ : 00</b> <b>วันที่บังคับใช้ : 29/5/2564</b>  <b>หน้าที่ : 1 ของ 4</b>

**1. วัตถุประสงค์**

- 1.1 เพื่อให้พนักงานสามารถใช้งานสารเคมีชนิดต่าง ๆ ได้อย่างถูกต้องและจัดเก็บสารเคมีได้ถูกวิธี
- 1.2 เพื่อให้พนักงานได้ทราบข้อมูลและหรือส่วนประกอบของสารเคมี วิธีการใช้วิธีป้องกันเมื่อเกิดเหตุฉุกเฉินของสารเคมีนั้นๆ ตามเอกสารข้อมูลความปลอดภัยของสารเคมีนั้นๆ (MSDS) หรือ (SDS)
- 1.3 เพื่อให้มีความปลอดภัยในการทำงาน ในชีวิตและทรัพย์สิน
- 1.4 เพื่อลดอุบัติเหตุจากการทำงาน

**2. นโยบาย**

- 2.1 เพื่อให้พนักงานปฏิบัติได้อย่างปลอดภัย

**3. ขอบเขต**

- 3.1 ตรวจสอบสารเคมีที่เข้า-ออก ภายในโครงการ

**4. คำจำกัดความและคำนิยามศัพท์**

- 4.1 สารเคมี:เป็นสารวัสดุที่ใช้ในหรือได้จากกระบวนการเคมี
- 4.2 Material Safety Data Sheet (MSDS): เอกสารที่แสดงข้อมูลของสารเคมีที่เกี่ยวข้องกับความปลอดภัยของสารเคมีนั้นๆ ที่มีข้อมูลอยู่ในเอกสารความปลอดภัย

**5. เอกสารอ้างอิง**

- 5.1 คู่มือความปลอดภัย อาชีวอนามัยและสภาพแวดล้อมในการทำงาน
- 5.2 กฎกระทรวงกำหนดมาตรฐานในการบริหาร จัดการ และดำเนินการด้านความปลอดภัย อาชีวอนามัย และสภาพแวดล้อมในการทำงานเกี่ยวกับสารเคมีอันตรายพ.ศ. 2556

**6. หน้าที่และความรับผิดชอบ**

- 6.1 ผู้รับเหมาช่วง: ควบคุมดูแลและปฏิบัติตามกฎระเบียบข้อบังคับความปลอดภัยเกี่ยวกับสารเคมี ตามที่บริษัทเพาเวอร์ไลน์ฯ และปฏิบัติตามที่กฎหมายกำหนด
- 6.2 ผู้ควบคุมงาน (โฟร์แมน): ควบคุมดูแลผู้รับเหมาให้ปฏิบัติตามกฎระเบียบข้อบังคับความปลอดภัยเกี่ยวกับสารเคมี และปฏิบัติตามที่กฎหมายกำหนด
- 6.3 วิศวกร: ควบคุมดูแลผู้รับเหมาและผู้ควบคุมงานให้ปฏิบัติตามกฎระเบียบข้อบังคับความปลอดภัยเกี่ยวกับสารเคมี และปฏิบัติตามที่กฎหมายกำหนด
- 6.4 ผู้จัดการโครงการ: ควบคุมดูแลผู้ควบคุม, วิศวกรและผู้รับเหมาให้ปฏิบัติตามกฎระเบียบข้อบังคับความปลอดภัยเกี่ยวกับสารเคมี และปฏิบัติตามที่กฎหมายกำหนด
- 6.5 เจ้าหน้าที่ความปลอดภัยในการทำงาน (จป.): ตรวจสอบการปฏิบัติงานของผู้รับเหมาให้ปฏิบัติตามกฎระเบียบข้อบังคับความปลอดภัยเกี่ยวกับสารเคมี และปฏิบัติตามที่กฎหมายกำหนด

 <b>กิจการร่วมค้า CAN</b> <b>CAN JOINT VENTURE</b>	<b>มาตรฐานปฏิบัติ</b> <b>ด้านความปลอดภัยในการทำงาน</b>	<b>รหัสเอกสาร :</b>  HSE-SOC-14
	<b>เรื่อง : ความปลอดภัยในการใช้สารเคมี</b>  (Chemical Work)	<b>แก้ไขครั้งที่ : 00</b> <b>วันที่บังคับใช้ : 29/5/2564</b>  <b>หน้าที่ : 2 ของ 4</b>

**7. แผนผังปฏิบัติ ความปลอดภัยในการใช้สารเคมี (Chemical work)**

Item	Flowchart	Task	ผู้รับผิดชอบ	บันทึก	เอกสารอ้างอิง
1	เริ่ม	ผู้รับเหมาช่วงแจ้งความจำนงค์ นำเข้าสารเคมีเข้ามาในโครงการ เจ้าหน้าที่จป. เสนอแนะให้มีการ ปฏิบัติ	ผู้รับเหมาช่วง เจ้าหน้าที่ จป.	HSE-SOF-21	คู่มือความปลอดภัยของ บริษัท
2	ตรวจสอบ เบื้องต้น	ตรวจสอบเอกสารเบื้องต้น	โฟร์แมน ผู้ควบคุมงาน	HSE-SOF-21	
3	ตรวจสอบโดย วิศวกร	ตรวจสอบเอกสารพร้อมเซ็น อนุญาต	วิศวกร	HSE-SOF-21	
4	ตรวจสอบโดย เจ้าหน้าที่ จป.	ตรวจสอบเอกสารพร้อมทั้งร่วม เซ็นอนุญาต	เจ้าหน้าที่ จป.		
5	เริ่มปฏิบัติงาน	นำเอกสารที่ผ่านการตรวจสอบติด ที่สารเคมี	ผู้รับเหมาช่วง โฟร์แมน		
6	ตรวจติดตาม	ตรวจสอบการปฏิบัติของ ผู้รับเหมาช่วง	เจ้าหน้าที่ จป. วิศวกร		
7	ปฏิบัติงานต่อไป	ปฏิบัติงานต่อไป	ผู้รับเหมาช่วง ผู้ควบคุมงาน วิศวกร		

 <b>กิจการร่วมค้า CAN</b> <b>CAN JOINT VENTURE</b>	<b>มาตรฐานปฏิบัติ</b> <b>ด้านความปลอดภัยในการทำงาน</b>	<b>รหัสเอกสาร :</b>  HSE-SOC-14
	<b>เรื่อง : ความปลอดภัยในการใช้สารเคมี</b>  <b>(Chemical Work)</b>	<b>แก้ไขครั้งที่ : 00</b> <b>วันที่บังคับใช้ : 29/5/2564</b>  <b>หน้าที่ : 3 ของ 4</b>

**8. รายละเอียดขั้นตอนการปฏิบัติ**

- 8.1. ผู้รับเหมาที่จะนำสารเคมี หรือวัตถุอันตราย จะต้องแจ้งรายละเอียดเกี่ยวกับสารเคมีและวัตถุอันตราย ต่อผู้ควบคุมงาน ทราบล่วงหน้า อย่างน้อย 1 วันทำการ พร้อมทั้งแนบ เอกสารข้อมูลความปลอดภัยของสารเคมีนั้น ๆ (MSDS) หรือ (SDS) โดยใช้แบบบันทึก HSE-SOF-21 แบบตรวจสอบความปลอดภัยในการใช้สารเคมี และก๊าซแรงดัน
- 8.2. ผู้ควบคุม (ไฟร์แมน) ตรวจสอบเอกสารรายละเอียดเกี่ยวกับสารเคมีและวัตถุอันตรายแล้วส่งต่อให้วิศวกรตรวจสอบต่อไป
- 8.3. วิศวกรตรวจสอบเอกสารรายละเอียดเกี่ยวกับสารเคมีและวัตถุอันตราย และเอกสารข้อมูลความปลอดภัยของสารเคมี นั้น ๆ (MSDS) หรือ (SDS) พร้อมทั้งเซ็นอนุญาตให้เข้ามาในโครงการ ส่งต่อไปกับเจ้าหน้าที่ความปลอดภัยในการทำงาน (จป.) ตรวจสอบ
- 8.4. เจ้าหน้าที่ความปลอดภัยในการทำงาน (จป.) ตรวจสอบเอกสารรายละเอียดเกี่ยวกับสารเคมีและวัตถุอันตรายและเอกสาร ข้อมูลความปลอดภัยของสารเคมีนั้น ๆ (MSDS) หรือ (SDS) พร้อมทั้งร่วมเซ็นอนุญาตให้เข้ามาในโครงการ
- 8.5. ผู้รับเหมาได้รับเอกสารที่ได้รับอนุญาตไปติดไว้ที่สารเคมีนั้น ๆ พร้อมทั้งอธิบายขั้นตอนการใช้งานสารเคมีและวิธีการป้องกัน , ปฐมพยาบาลเบื้องต้นเมื่อสัมผัสสารเคมีนั้น ให้แก่ลูกจ้างรู้และนำไปปฏิบัติได้อย่างถูกวิธีและมีความปลอดภัยต่อลูกจ้าง รวมถึงวิธีการจัดเก็บรักษา ก่อนเริ่มปฏิบัติงาน
- 8.6. เจ้าหน้าที่ความปลอดภัยในการทำงาน (จป.) ตรวจสอบการปฏิบัติงานของผู้รับเหมาให้เป็นไปตามกฎระเบียบและ ข้อบังคับความปลอดภัยเกี่ยวกับสารเคมีอันตราย
- กรณีไม่ปลอดภัย สั่งให้หยุดงานทันที เรียกหรือเชิญผู้รับเหมา, ไฟร์แมน, ซุปเปอร์ไวเซอร์, ผู้ปฏิบัติงานและ วิศวกรเข้าประชุม เพื่อหามาตรการและวิธีป้องกัน และแจ้งบทลงโทษต่อผู้กระทำความผิด, ส่งรายงานผู้จัดการโครงการ
  - กรณีปลอดภัย ให้ผู้ปฏิบัติงาน ทำงานต่อไป

**9. ความปลอดภัยในการใช้สารเคมี**

- 9.1 ผู้รับเหมาที่จะนำสารเคมีหรือวัตถุอันตราย จะต้องแจ้งรายละเอียดเกี่ยวกับสารเคมีและวัตถุอันตราย ต่อผู้ควบคุมงาน ทราบล่วงหน้า อย่างน้อย 1 วันทำการ พร้อมแนบเอกสารข้อมูลความปลอดภัยของสารเคมี (MSDS) โดยใช้แบบฟอร์ม แจ้งสารเคมี
- 9.2 ผู้รับเหมาจะต้องเตรียมอุปกรณ์ป้องกันอันตรายส่วนบุคคล ตามเอกสารข้อมูลความปลอดภัยของสารเคมี นั้น ๆ ที่ระบุไว้ เช่น ถุงมือยาง หน้ากากกรองอากาศ ฯลฯ
- 9.3 ห้ามนำหรือใช้วัตถุอันตราย ภายในโครงการนั้น ๆ โดยเด็ดขาด เว้นแต่มีการดำเนินการขออนุญาตและแจ้งต่อเจ้าหน้าที่ ความปลอดภัยในการทำงาน (จป.) ต้องแจ้งล่วงหน้าอย่างน้อย 15 วัน
- 9.4 ห้ามนำสารเคมีไปใช้ หรือนำไปเก็บไว้ในบริเวณเขตงานเกินกว่าความจำเป็นที่ต้องใช้ในแต่ละวัน

 <b>กิจการร่วมค้า CAN</b> <b>CAN JOINT VENTURE</b>	<b>มาตรฐานปฏิบัติ</b> <b>ด้านความปลอดภัยในการทำงาน</b>	<b>รหัสเอกสาร :</b>  HSE-SOC-14
	<b>เรื่อง : ความปลอดภัยในการใช้สารเคมี</b>  <b>(Chemical Work)</b>	<b>แก้ไขครั้งที่ : 00</b> <b>วันที่บังคับใช้ : 29/5/2564</b>  <b>หน้าที่ : 4 ของ 4</b>

- 9.5 การจัดเก็บวิธีการใช้ และการขนย้ายสารเคมี จะต้องทำตามที่ระบุไว้ในเอกสารข้อมูลเคมีภัณฑ์โดยเคร่งครัด
- 9.6 ผู้ปฏิบัติงานเกี่ยวกับสารเคมีจะต้องมีความรู้เบื้องต้นเกี่ยวกับคุณลักษณะของสารเคมีนั้น ๆ และวิธีป้องกันแก้ไขที่จำเป็น
- 9.7 ต้องจัดเตรียมอุปกรณ์ช่วยเหลือเท่าที่จำเป็นไว้ในบริเวณที่ปฏิบัติงานด้วย
- 9.8 ต้องทำการปิดกั้นบริเวณห้ามผู้ไม่เกี่ยวข้องเข้าไปในบริเวณที่ปฏิบัติงาน
- 9.9 ให้ผู้รับเหมาจัดให้มีการปิดฉลากที่เป็นภาษาไทยมีขนาดใหญ่พอสมควร อ่านง่าย คงทน ไว้ที่หีบห่อบรรจุภัณฑ์ ภาชนะ บรรจุหรือวัสดุห่อหุ้มสารเคมีอันตราย และฉลากนั้นอย่างน้อยต้องมีรายละเอียดเกี่ยวกับรายการ ดังต่อไปนี้
- 9.9.1 ชื่อผลิตภัณฑ์ (product name)
  - 9.9.2 ชื่อสารเคมีอันตราย (hazardous substances)
  - 9.9.3 รูปสัญลักษณ์ (pictograms)
  - 9.9.4 คำสัญญาณ (signal words)
  - 9.9.5 ข้อความแสดงอันตราย (hazard statements)
  - 9.9.6 ข้อควรระวังหรือข้อปฏิบัติเพื่อป้องกันอันตราย (precautionary statements)
- 9.10 ให้ผู้รับเหมาจัดให้มีป้ายห้าม ป้ายให้ปฏิบัติ หรือป้ายเตือน ในการทำงานเกี่ยวกับสารเคมีอันตรายไว้ในที่เปิดเผยเห็นได้ ชัดเจน ณ สถานที่ทำงานของลูกจ้าง
- 9.11 ให้ผู้รับเหมาจัดทำป้ายแจ้งข้อความ “ห้ามสูบบุหรี่ รับประทานอาหารหรือเครื่องดื่มประกอบอาหาร หรือเก็บอาหาร” ด้วยตัวอักษรขนาดใหญ่ที่เห็นได้ชัดเจนไว้ ณ บริเวณสถานที่ทำงานเกี่ยวกับสารเคมีอันตราย สถานที่เก็บรักษาสารเคมี อันตราย หรือในยานพาหนะขนส่งสารเคมีอันตราย และจะต้องควบคุมดูแลให้มีการฝ่าฝืนข้อห้ามดังกล่าว

**10. บันทึก**

- 10.1 HSE-SOF-10 แบบแจ้งผู้กระทำความผิดข้อกำหนดความปลอดภัย
- 10.2 HSE-SOF-21 แบบตรวจสอบความปลอดภัยในการใช้สารเคมี และก๊าซแรงดัน



## กฎระเบียบความปลอดภัยในการทำงาน(ผู้รับเหมา, ผู้รับเหมาช่วง)

- 1 ผู้รับเหมาและผู้รับเหมาช่วงทุกคนต้องผ่านการฝึกอบรมด้านความปลอดภัย รวมทั้งวิธีปฏิบัติเมื่อเกิดเหตุฉุกเฉินจากทางบริษัทฯ ก่อนเริ่มปฏิบัติงาน และต้องปฏิบัติตามกฎ, ระเบียบ, คำสั่ง, มาตรการความปลอดภัย หรือตามที่กฎหมายกำหนด เมื่อเข้ามาปฏิบัติงานในโครงการก่อสร้าง
- 2 ห้ามผู้รับเหมาและผู้รับเหมาช่วงโดยสารไปกับวัสดุที่กำลังยก และไม่ใช่เครื่องจักรที่กำลังทำงานอยู่ เพื่อการโดยสาร
- 3 หากจำเป็นต้องใช้ยานพาหนะภายในพื้นที่ก่อสร้าง ห้ามใช้ความเร็วเกิน 30 กม./ชม.
- 4 ห้ามสูบบุหรี่นอกบริเวณที่จัดไว้ให้
- 5 ห้ามนั่งบริเวณด้านหน้าโครงการตลอดแนวรั้ว และไม่มีป้ายรั้วของโครงการโดยเด็ดขาด
- 6 ผู้รับเหมาเข้าทำงานในเขตก่อสร้าง ต้องแต่งกายให้รัดกุมเหมาะสม
- 7 ห้ามสวมใส่รองเท้าแตะและสวมกางเกงขาสั้นเข้ามาทำงานในโครงการก่อสร้าง
- 8 ต้องสวมใส่รองเท้านิรภัยหรือรองเท้าหุ้มส้นอย่างถูกต้องก่อนเข้าเขตก่อสร้าง
- 9 ห้ามสูบบุหรี่ ก่อไฟในพื้นที่ก่อสร้าง
- 10 ห้ามเล่นการพนัน , หยอดล้อกัน , ทะเลาะวิวาท
- 11 ห้ามพกอาวุธทุกชนิดเข้าในเขตโครงการก่อสร้าง
- 12 ผู้ที่ดื่มของมึนเมา หรือเสพยาเสพติด หรือมีอยู่ในครอบครอง ห้ามเข้าในโครงการเด็ดขาด
- 13 ห้ามนำยานพาหนะทุกชนิดเข้ามาในโครงการ และห้ามจอดรถทิ้งไว้บริเวณพื้นที่กำลังก่อสร้าง
- 14 ต้องปฏิบัติตามป้ายเตือนต่างๆ อย่างเคร่งครัด
- 15 ผู้รับเหมาช่วง/ผู้รับจ้าง ต้องสวมใส่อุปกรณ์ป้องกันอันตรายส่วนบุคคลตามลักษณะงาน ถ้าผู้รับเหมาช่วง/ผู้รับจ้างไม่สวมใส่หรือไม่ ผู้รับเหมาช่วง/ผู้รับจ้างยินยอมให้ทางผู้ว่าจ้างสามารถดำเนินการจัดหามาให้โดยผู้รับเหมาช่วง/ผู้รับจ้างยอมเสียค่าใช้จ่ายและดำเนินการให้กับผู้ว่าจ้าง หรือหักเงินค่าจ้างที่ผู้ว่าจ้างต้องจ่ายให้ผู้รับเหมาช่วง/ผู้รับจ้างก็ได้
- 16 การปฏิบัติงานที่มีความเสี่ยง ต้องมีการขอใบอนุญาต (Work Permit) จากหน่วยงานผลิตและซ่อมบำรุง เช่น งานอับอากาศ, งานซ่อมแซมเกี่ยวกับไฟฟ้า เป็นต้น
- 17 ห้ามนำถังดับเพลิงออกจากพื้นที่ติดตั้ง, นำไปปัดเล่น, หรือการอื่นใดนอกเหนือจากการนำไปดับเพลิงโดยเด็ดขาด
- 18 ห้ามกระทำการที่ไม่ปลอดภัย ดังต่อไปนี้
  - 18.1) ปฏิบัติงานโดยไม่มีหน้าที่เกี่ยวข้อง
  - 18.2) หยอกล้อเล่นกันขณะปฏิบัติงานกับเครื่องจักร หรือบริเวณที่มีเครื่องจักรทำงานอยู่
  - 18.3) ดัดแปลงแก้ไขอุปกรณ์ป้องกันอันตรายของเครื่องจักร
  - 18.4) ทำให้เกิดสภาพการทำงานที่ไม่ปลอดภัยต่อตนเองและผู้อื่น
  - 18.5) ปฏิบัติงานโดยไม่มีการเตรียมเพื่อให้เกิดความปลอดภัย
- 19 เมื่อเกิดอุบัติเหตุต้องรายงานเบื้องต้นด้วยวาจาต่อผู้ควบคุมงาน, หัวหน้างาน และเจ้าหน้าที่ความปลอดภัย รับทราบภายใน 24 ชั่วโมง
- 20 การปฏิบัติงานใดๆ ก็ตามที่พิจารณาแล้วเห็นว่าเป็นการกระทำที่ไม่ปลอดภัยต่อผู้ควบคุมงาน หัวหน้างาน, เจ้าหน้าที่ความปลอดภัย หรือผู้ที่เกี่ยวข้องสามารถสั่งให้หยุดปฏิบัติงาน และแก้ไขสภาพนั้นได้ทันที

หมายเหตุ : (\*) หมายถึง อุปกรณ์ที่ผู้รับเหมาช่วง/ผู้รับจ้าง เป็นผู้จัดหาด้วยค่าใช้จ่ายของผู้รับเหมาช่วง/ผู้รับจ้างเอง

### อุปกรณ์ความปลอดภัยที่บังคับใช้ในโครงการก่อสร้าง

#### Specific PPE Using on Construction Work

1. หมวกนิรภัย\*



2. แว่นตานิรภัย\*



3. รองเท้านิรภัย, รองเท้าหุ้มส้น\*



4. ถุงมือนิรภัยตามประเภทของงาน\*



5. เสื้อสะท้อนแสง\*



#### อุปกรณ์ความปลอดภัยตามประเภทของงาน

1. งานที่ทำงานในที่สูง (เกินกว่า 2 เมตร)

- นั่งร้าน

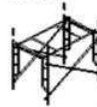

- เข็มขัดนิรภัยและเชือกช่วยชีวิต\*



2. งานที่ใช้ความร้อน Hot work  
(เชื่อม, ตัด, เจียรเหล็กด้วยแก๊ส/ไฟฟ้า)

- ถังดับเพลิง



- ผ้ากันไฟ



- แถบกันพื้นที่บริเวณที่ทำงาน (ขาว-แดง)



3. งานที่ทำงานสารเคมี (ทาสี, ทาน้ำยากันซึม, ฝุ่นจากทาสี, การตัดกระเบื้อง, ฝุ่นจากการผสมปูน)

- แว่นนิรภัยกันสารเคมี\*



- หน้ากากกันสารเคมี\*



- ผ้าป้องกันฝุ่น\*



- ถุงมือกันสารเคมี\*



เอกสารแนบ 2-22

รายงานความปลอดภัย (Safety Report)



#### 4.6 การดำเนินการด้านความปลอดภัย

สรุปรายละเอียดสถิติความปลอดภัยในการดำเนินงานของผู้รับจ้างประจำเดือนกรกฎาคม 2567 ตั้งแต่วันที่ 26 มิถุนายน 2566 ถึงวันที่ 25 กรกฎาคม 2567 และรายละเอียดกิจกรรมการดำเนินการด้านความปลอดภัย

##### สถิติความปลอดภัย

สรุปสถิติความปลอดภัย อาชีวอนามัยและสภาพแวดล้อมในการทำงาน  
ประจำเดือนกรกฎาคม 2567

สัญญาเลขที่	กส.8/รฟส./2564	ลงวันที่ 5 กรกฎาคม 2564	
Contract No.	วันเริ่มสัญญา	วันที่ 20 มกราคม 2565	20/01/2565
	วันสิ้นสุดสัญญา	วันที่ 3 มกราคม 2568	25/07/2567
ระยะเวลาทำการก่อสร้าง	1080	วัน (Day)	
ทำงานมาแล้ว	918	วัน (Day)	
จำนวนลูกจ้างในโครงการ	90	คน (Person)	
ชั่วโมงการทำงาน	260,132	ชั่วโมง (Man Hours)	
จำนวนอุบัติเหตุถึงขั้นหยุดงาน	0	ครั้ง (Time)	
เกิดอุบัติเหตุครั้งสุดท้ายเมื่อ	0	วัน (Day)	
สรุปข้อมูล ณ วันที่ 25 กรกฎาคม 2567			



#### ชั่วโมงความปลอดภัย

รายการสถิติ	หน่วยนับ	สถิติ	
	ชั่วโมง	เดือนกรกฎาคม 2567	จำนวนสะสม
ชั่วโมงการทำงานสะสมตั้งแต่เริ่มสัญญา	ชั่วโมง	19,431	260,132
ชั่วโมงความปลอดภัย	ครั้ง	19,431	260,132
อุบัติเหตุถึงขั้นหยุดงาน	ครั้ง	0	0
อุบัติเหตุถึงขั้นหยุดงาน	ครั้ง	0	0

#### ความปลอดภัย ความมั่นคง สุขภาพอนามัยและสิ่งแวดล้อม

รายการสถิติ	หน่วยนับ	สถิติ	
		เดือนกรกฎาคม 2567	จำนวนสะสม
ข้อร้องเรียนด้านความปลอดภัยฯ	ครั้ง	0	0
ทรัพย์สินสูญหาย	ครั้ง	0	0
โรคจากการทำงาน	ครั้ง	0	0
อื่นๆ	ครั้ง	0	0
ทรัพย์สินเสียหายจากอุบัติเหตุ			
อุบัติเหตุจากรถยนต์	ครั้ง	0	0
อุบัติเหตุจากรถบรรทุกเครื่องจักร	ครั้ง	0	0



#### 4.6 การดำเนินการด้านความปลอดภัย

สรุปรายละเอียดสถิติความปลอดภัยในการดำเนินงานของผู้รับจ้างประจำเดือนสิงหาคม 2567 ตั้งแต่วันที่ 26 กรกฎาคม 2567 ถึงวันที่ 25 สิงหาคม 2567 และรายละเอียดกิจกรรมการดำเนินการด้านความปลอดภัย

##### สถิติความปลอดภัย

สรุปสถิติความปลอดภัย อาชีวอนามัยและสภาพแวดล้อมในการทำงาน  
ประจำเดือนสิงหาคม 2567

สัญญาเลขที่	กส.8/รฟส./2564	ลงวันที่ 5 กรกฎาคม 2564
Contract No.	วันเริ่มสัญญา	วันที่ 20 มกราคม 2565 20/01/2565
	วันสิ้นสุดสัญญา	วันที่ 3 มกราคม 2568 25/08/2567
ระยะเวลาทำการก่อสร้าง	1080	วัน (Day)
ทำงานมาแล้ว	949	วัน (Day)
จำนวนลูกจ้างในโครงการ	98	คน (Person)
ชั่วโมงการทำงาน	280,474	ชั่วโมง (Man Hours)
จำนวนอุบัติเหตุถึงขั้นหยุดงาน	0	ครั้ง (Time)
เกิดอุบัติเหตุครั้งสุดท้ายเมื่อ	0	วัน (Day)
สรุปข้อมูล ณ วันที่ 25 สิงหาคม 2567		



#### ชั่วโมงความปลอดภัย

รายการสถิติ	หน่วยนับ	สถิติ	
	ชั่วโมง	เดือนสิงหาคม 2567	จำนวนสะสม
ชั่วโมงการทำงานสะสมตั้งแต่เริ่มสัญญา	ชั่วโมง	20,072	280,474
ชั่วโมงความปลอดภัย	ครั้ง	20,072	280,474
อุบัติเหตุถึงขั้นหยุดงาน	ครั้ง	0	0
อุบัติเหตุถึงขั้นหยุดงาน	ครั้ง	0	0

#### ความปลอดภัย ความมั่นคง สุขภาพอนามัยและสิ่งแวดล้อม

รายการสถิติ	หน่วยนับ	สถิติ	
		เดือนสิงหาคม 2567	จำนวนสะสม
ข้อร้องเรียนด้านความปลอดภัยฯ	ครั้ง	0	0
ทรัพย์สินสูญหาย	ครั้ง	0	0
โรคจากการทำงาน	ครั้ง	0	0
อื่นๆ	ครั้ง	0	0
ทรัพย์สินเสียหายจากอุบัติเหตุ			
อุบัติเหตุจากรถยนต์	ครั้ง	0	0
อุบัติเหตุจากรถบรรทุกเครื่องจักร	ครั้ง	0	0



#### 4.6 การดำเนินการด้านความปลอดภัย

สรุปรายละเอียดสถิติความปลอดภัยในการดำเนินงานของผู้รับจ้างประจำเดือนกันยายน 2567 ตั้งแต่วันที่ 26 สิงหาคม 2567 ถึงวันที่ 25 กันยายน 2567 และรายละเอียดกิจกรรมการดำเนินการด้านความปลอดภัย

##### สถิติความปลอดภัย

สรุปสถิติความปลอดภัย อาชีวอนามัยและสภาพแวดล้อมในการทำงาน  
ประจำเดือนกันยายน 2567

สัญญาเลขที่	กส.8/รฟส./2564	ลงวันที่ 5 กรกฎาคม 2564	
Contract No.	วันเริ่มสัญญา	วันที่ 20 มกราคม 2565	20/01/2565
	วันสิ้นสุดสัญญา	วันที่ 3 มกราคม 2568	25/09/2567
ระยะเวลาทำการก่อสร้าง	1080	วัน (Day)	
ทำงานมาแล้ว	980	วัน (Day)	
จำนวนลูกจ้างในโครงการ	97	คน (Person)	
ชั่วโมงการทำงาน	301,522	ชั่วโมง (Man Hours)	
จำนวนอุบัติเหตุถึงขั้นหยุดงาน	0	ครั้ง (Time)	
เกิดอุบัติเหตุครั้งสุดท้ายเมื่อ	0	วัน (Day)	
สรุปข้อมูล ณ วันที่ 25 กันยายน 2567			



#### ชั่วโมงความปลอดภัย

รายการสถิติ	หน่วยนับ	สถิติ	
	ชั่วโมง	เดือนกันยายน 2567	จำนวนสะสม
ชั่วโมงการทำงานสะสมตั้งแต่เริ่มสัญญา	ชั่วโมง	21,048	301,522
ชั่วโมงความปลอดภัย	ครั้ง	21,048	301,522
อุบัติเหตุถึงขั้นหยุดงาน	ครั้ง	0	0
อุบัติเหตุถึงขั้นหยุดงาน	ครั้ง	0	0

#### ความปลอดภัย ความมั่นคง สุขภาพอนามัยและสิ่งแวดล้อม

รายการสถิติ	หน่วยนับ	สถิติ	
		เดือนกันยายน 2567	จำนวนสะสม
ข้อร้องเรียนด้านความปลอดภัยฯ	ครั้ง	0	0
ทรัพย์สินสูญหาย	ครั้ง	0	0
โรคจากการทำงาน	ครั้ง	0	0
อื่นๆ	ครั้ง	0	0
ทรัพย์สินเสียหายจากอุบัติเหตุ			
อุบัติเหตุจากรถยนต์	ครั้ง	0	0
อุบัติเหตุจากรถบรรทุกเครื่องจักร	ครั้ง	0	0



#### 4.6 การดำเนินการด้านความปลอดภัย

สรุปรายละเอียดสถิติความปลอดภัยในการดำเนินงานของผู้รับจ้างประจำเดือนตุลาคม 2567 ตั้งแต่วันที่ 26 กันยายน 2567 ถึงวันที่ 25 ตุลาคม 2567 และรายละเอียดกิจกรรมการดำเนินการด้านความปลอดภัย

##### สถิติความปลอดภัย

สรุปสถิติความปลอดภัย อาชีวอนามัยและสภาพแวดล้อมในการทำงาน  
ประจำเดือนตุลาคม 2567

สัญญาเลขที่	กส.8/รฟส./2564	ลงวันที่ 5 กรกฎาคม 2564	
Contract No.	วันเริ่มสัญญา	วันที่ 20 มกราคม 2565	20/01/2565
	วันสิ้นสุดสัญญา	วันที่ 3 มกราคม 2568	25/10/2567
ระยะเวลาทำการก่อสร้าง	1080	วัน (Day)	
ทำงานมาแล้ว	1010	วัน (Day)	
จำนวนลูกจ้างในโครงการ	96	คน (Person)	
ชั่วโมงการทำงาน	322,322	ชั่วโมง (Man Hours)	
จำนวนอุบัติเหตุถึงขั้นหยุดงาน	0	ครั้ง (Time)	
เกิดอุบัติเหตุครั้งสุดท้ายเมื่อ	0	วัน (Day)	
สรุปข้อมูล ณ วันที่ 25 ตุลาคม 2567			



#### ชั่วโมงความปลอดภัย

รายการสถิติ	หน่วยนับ	สถิติ	
	ชั่วโมง	เดือนตุลาคม 2567	จำนวนสะสม
ชั่วโมงการทำงานสะสมตั้งแต่เริ่มสัญญา	ชั่วโมง	20,800	322,322
ชั่วโมงความปลอดภัย	ครั้ง	20,800	322,322
อุบัติเหตุถึงขั้นหยุดงาน	ครั้ง	0	0
อุบัติเหตุถึงขั้นหยุดงาน	ครั้ง	0	0

#### ความปลอดภัย ความมั่นคง สุขภาพอนามัยและสิ่งแวดล้อม

รายการสถิติ	หน่วยนับ	สถิติ	
		เดือนตุลาคม 2567	จำนวนสะสม
ข้อร้องเรียนด้านความปลอดภัยฯ	ครั้ง	0	0
ทรัพย์สินสูญหาย	ครั้ง	0	0
โรคจากการทำงาน	ครั้ง	0	0
อื่นๆ	ครั้ง	0	0
ทรัพย์สินเสียหายจากอุบัติเหตุ			
อุบัติเหตุจากรถยนต์	ครั้ง	0	0
อุบัติเหตุจากรถบรรทุกเครื่องจักร	ครั้ง	0	0



#### 4.6 การดำเนินการด้านความปลอดภัย

สรุปรายละเอียดสถิติความปลอดภัยในการดำเนินงานของผู้รับจ้างประจำเดือนพฤศจิกายน 2567 ตั้งแต่วันที่ 26 ตุลาคม 2567 ถึงวันที่ 25 พฤศจิกายน 2567 และรายละเอียดกิจกรรมการดำเนินการด้านความปลอดภัย

##### สถิติความปลอดภัย

สรุปสถิติความปลอดภัย อาชีวอนามัยและสภาพแวดล้อมในการทำงาน  
ประจำเดือนพฤศจิกายน 2567

สัญญาเลขที่	กส.8/รฟส./2564	ลงวันที่ 5 กรกฎาคม 2564	
Contract No.	วันเริ่มสัญญา	วันที่ 20 มกราคม 2565	20/01/2565
	วันสิ้นสุดสัญญา	วันที่ 3 มกราคม 2568	25/11/2567
ระยะเวลาทำการก่อสร้าง	1080	วัน (Day)	
ทำงานมาแล้ว	1041	วัน (Day)	
จำนวนลูกจ้างในโครงการ	111	คน (Person)	
ชั่วโมงการทำงาน	344,714	ชั่วโมง (Man Hours)	
จำนวนอุบัติเหตุถึงขั้นหยุดงาน	0	ครั้ง (Time)	
เกิดอุบัติเหตุครั้งสุดท้ายเมื่อ	0	วัน (Day)	
สรุปข้อมูล ณ วันที่ 25 พฤศจิกายน 2567			



#### ชั่วโมงความปลอดภัย

รายการสถิติ	หน่วยนับ	สถิติ	
	ชั่วโมง	เดือนพฤศจิกายน 2567	จำนวนสะสม
ชั่วโมงการทำงานสะสมตั้งแต่เริ่มสัญญา	ชั่วโมง	22,392	344,714
ชั่วโมงความปลอดภัย	ชั่วโมง	22,392	344,322
อุบัติเหตุถึงขั้นหยุดงาน	ครั้ง	0	0
อุบัติเหตุถึงขั้นหยุดงาน	ครั้ง	0	0

#### ความปลอดภัย ความมั่นคง สุขภาพอนามัยและสิ่งแวดล้อม

รายการสถิติ	หน่วยนับ	สถิติ	
		เดือนพฤศจิกายน 2567	จำนวนสะสม
ข้อร้องเรียนด้านความปลอดภัยฯ	ครั้ง	0	0
ทรัพย์สินสูญหาย	ครั้ง	0	0
โรคจากการทำงาน	ครั้ง	0	0
อื่นๆ	ครั้ง	0	0
ทรัพย์สินเสียหายจากอุบัติเหตุ			
อุบัติเหตุจากรถยนต์	ครั้ง	0	0
อุบัติเหตุจากรถบรรทุกเครื่องจักร	ครั้ง	0	0



#### 4.6 การดำเนินการด้านความปลอดภัย

สรุปรายละเอียดสถิติความปลอดภัยในการดำเนินงานของผู้รับจ้างประจำเดือนธันวาคม 2567 ตั้งแต่วันที่ 26 พฤศจิกายน 2567 ถึงวันที่ 25 ธันวาคม 2567 และรายละเอียดกิจกรรมการดำเนินการด้านความปลอดภัย

##### สถิติความปลอดภัย

สรุปสถิติความปลอดภัย อาชีวอนามัยและสภาพแวดล้อมในการทำงาน  
ประจำเดือนธันวาคม 2567

สัญญาเลขที่	กส.8/รฟส./2564	ลงวันที่ 5 กรกฎาคม 2564
Contract No.	วันเริ่มสัญญา	วันที่ 20 มกราคม 2565 20/01/2565
	วันสิ้นสุดสัญญา	วันที่ 3 มกราคม 2568 25/12/2567
ระยะเวลาทำการก่อสร้าง	1080	วัน (Day)
ทำงานมาแล้ว	1071	วัน (Day)
จำนวนลูกจ้างในโครงการ	125	คน (Person)
ชั่วโมงการทำงาน	373,826	ชั่วโมง (Man Hours)
จำนวนอุบัติเหตุถึงขั้นหยุดงาน	0	ครั้ง (Time)
เกิดอุบัติเหตุครั้งสุดท้ายเมื่อ	0	วัน (Day)
สรุปข้อมูล ณ วันที่ 25 ธันวาคม 2567		



#### ชั่วโมงความปลอดภัย

รายการสถิติ	หน่วยนับ	สถิติ	
	ชั่วโมง	เดือนธันวาคม 2567	จำนวนสะสม
ชั่วโมงการทำงานสะสมตั้งแต่เริ่มสัญญา	ชั่วโมง	29,112	373,826
ชั่วโมงความปลอดภัย	ชั่วโมง	29,112	373,826
อุบัติเหตุถึงขั้นหยุดงาน	ครั้ง	0	0
อุบัติเหตุถึงขั้นหยุดงาน	ครั้ง	0	0

#### ความปลอดภัย ความมั่นคง สุขภาพอนามัยและสิ่งแวดล้อม

รายการสถิติ	หน่วยนับ	สถิติ	
		เดือนธันวาคม 2567	จำนวนสะสม
ข้อร้องเรียนด้านความปลอดภัยฯ	ครั้ง	0	0
ทรัพย์สินสูญหาย	ครั้ง	0	0
โรคจากการทำงาน	ครั้ง	0	0
อื่นๆ	ครั้ง	0	0
ทรัพย์สินเสียหายจากอุบัติเหตุ			
อุบัติเหตุจากรถยนต์	ครั้ง	0	0
อุบัติเหตุจากรถบรรทุกเครื่องจักร	ครั้ง	0	0



การตรวจสอบความปลอดภัยประจำสัปดาห์

เจ้าหน้าที่ความปลอดภัยระดับผู้จัดการหรือหัวหน้าทีม ผู้บริหาร ร่วมตรวจสอบพื้นที่ทำงานในแต่ละจุดโดยมีเจ้าหน้าที่ความปลอดภัยของแต่ละผู้รับเหมาเข้าร่วมโดยมีแผนการตรวจประจำเดือน

รายงานผลการดำเนินงานด้านความปลอดภัย อาชีวอนามัยและสภาพแวดล้อม  
ในการทำงาน

เดือน กรกฎาคม 2567

July 2024

โครงการก่อสร้างระบบรถไฟฟ้าความเร็วสูงเพื่อเชื่อมโยงภูมิภาค

สัญญาที่ 4 – 3 งานโยธาสำหรับช่วง นวนคร – บ้านโพ

การตรวจสอบความปลอดภัยในพื้นที่ทำงาน

4. การตรวจสอบข้อบกพร่อง การปรับปรุง และการแก้ไข ป้องกัน

ตารางแสดงสถานะข้อบกพร่องที่ตรวจพบและการแก้ไขข้อบกพร่อง ประจำเดือน กรกฎาคม 2567

วันที่	จำนวนข้อบกพร่องที่ตรวจพบ	จำนวนข้อบกพร่องที่แก้ไขแล้ว	คงเหลือ	หมายเหตุ
2/07/2567	4	4	0	
8/07/2567	3	3	0	
16/07/2567	1	1	0	
รวม	8	8	0	

ภาพการตรวจสอบข้อบกพร่อง การปรับปรุง และการแก้ไข ป้องกัน ร่วมกันระหว่างเจ้าหน้าที่ความปลอดภัยของกลุ่มวิศวกรที่ปรึกษา และ  
กิจการร่วมค้า ซี เอ เอ็น

5. การตรวจสอบหาสาเหตุการประสบนัยอันเนื่องมาจากการทำงาน

5.1 สรุปชั่วโมงการทำงานประจำเดือน กรกฎาคม 2567

รายละเอียด	กรกฎาคม 2567	สะสม
จำนวนการเกิดอุบัติเหตุ (ครั้ง)	0	14
จำนวนผู้บาดเจ็บ (คน)	0	2
จำนวนชั่วโมงทำงานที่สูญเสีย (ชั่วโมง)	0	0
จำนวนวันทำงาน (วัน)	30	1,058
จำนวนชั่วโมงการทำงาน (ชั่วโมง)	27,9118	4,822,095
จำนวนลูกจ้าง (คน)	904	904

หมายเหตุ

- \*เริ่มนับวันทำงานคือ 30 สิงหาคม 2564 ถึง วันที่ 25 กรกฎาคม พ.ศ.2567
- \*เริ่มนับชั่วโมงทำงานสะสมตั้งแต่วันที่ 1 กรกฎาคม 2564 ถึง วันที่ 25 กรกฎาคม พ.ศ.2567
- \* จำนวนลูกจ้างสูงสุดในรอบเดือนนี้อยู่ระหว่างวันที่ 25 กรกฎาคม พ.ศ.2567



รายงานผลการดำเนินงานด้านความปลอดภัย อาชีวอนามัยและสภาพแวดล้อม  
ในการทำงาน

เดือน สิงหาคม 2567

August 2024

โครงการก่อสร้างระบบรถไฟฟ้าความเร็วสูงเพื่อเชื่อมโยงภูมิภาค

สัญญาที่ 4 – 3 งานโยธาสำหรับช่วง นวนคร – บ้านโพ

กิจกรรมร่วมค้า ซี เอ เอ็น สัญญาที่ 4 – 3 งานโยธาสำหรับช่วง นวนคร – บ้านโพ

เจ้าหน้าที่ความปลอดภัยระดับผู้จัดการหรือหัวหน้าทีม ผู้บริหาร ร่วมตรวจสอบพื้นที่ทำงานในแต่ละจุดโดยมีเจ้าหน้าที่ความปลอดภัยของแต่ละผู้รับเหมาเข้าร่วมโดยมีแผนการตรวจประจำเดือน

การตรวจสอบความปลอดภัยในพื้นที่ทำงาน

4. การตรวจสอบข้อบกพร่อง การปรับปรุง และการแก้ไข ป้องกัน

ตารางแสดงสถานะข้อบกพร่องที่ตรวจพบและการแก้ไขข้อบกพร่อง ประจำเดือน สิงหาคม 2567

วันที่	จำนวนข้อบกพร่องที่ตรวจพบ	จำนวนข้อบกพร่องที่แก้ไขแล้ว	คงเหลือ	หมายเหตุ
29-4/08/2567	6	6	0	
5-11/08/2567	5	5	0	
12-15/08/24	3	3	0	
รวม	14	14	0	

ภาพการตรวจสอบข้อบกพร่อง การปรับปรุง และการแก้ไข ป้องกัน ร่วมกันระหว่างเจ้าหน้าที่ความปลอดภัยของกลุ่มวิศวกรที่ปรึกษา และกิจกรรมร่วมค้า ซี เอ เอ็น

5. การตรวจสอบหาสาเหตุการประสบอันตรายอันเนื่องมาจากการทำงาน

5.1 สรุปชั่วโมงการทำงานประจำเดือน สิงหาคม 2567

รายละเอียด	กรกฎาคม 2567	สะสม
จำนวนการเกิดอุบัติเหตุ (ครั้ง)	0	14
จำนวนผู้บาดเจ็บ (คน)	0	2
จำนวนชั่วโมงทำงานที่สูญเสีย (ชั่วโมง)	0	0
จำนวนวันทำงาน (วัน)	30	1088
จำนวนชั่วโมงการทำงาน (ชั่วโมง)	245,748	5,067,843
จำนวนลูกจ้าง (คน)	871	871

หมายเหตุ

- \*เริ่มนับวันทำงานคือ 30 สิงหาคม 2564 ถึง วันที่ 25 สิงหาคม พ.ศ.2567
- \*เริ่มนับชั่วโมงทำงานสะสมตั้งแต่วันที่ 1 กรกฎาคม 2564 ถึง วันที่ 25 สิงหาคม พ.ศ.2567
- \* จำนวนลูกจ้างสูงสุดในรอบเดือนนี้อยู่ระหว่างวันที่ 25 สิงหาคม พ.ศ.2567



รายงานผลการดำเนินงานด้านความปลอดภัย อาชีวอนามัยและสภาพแวดล้อม  
ในการทำงาน

เดือน กันยายน 2567

September 2024

โครงการก่อสร้างระบบรถไฟฟ้าความเร็วสูงเพื่อเชื่อมโยงภูมิภาค

สัญญาที่ 4 – 3 งานโยธาสำหรับช่วง นวนคร – บ้านโพ

5. การตรวจสอบหาสาเหตุการประสบอันตรายอันเนื่องมาจากการทำงาน

5.1 สรุปชั่วโมงการทำงานประจำเดือน กันยายน 2567

รายละเอียด	กันยายน 2567	สะสม
จำนวนการเกิดอุบัติเหตุ (ครั้ง)	1	15
จำนวนผู้บาดเจ็บ (คน)	0	2
จำนวนชั่วโมงทำงานที่สูญเสีย (ชั่วโมง)	0	0
จำนวนวันทำงาน (วัน)	30	1,120
จำนวนชั่วโมงการทำงาน (ชั่วโมง)	240,850	5,308,693
จำนวนลูกจ้าง (คน)	919	919

หมายเหตุ

- \*เริ่มนับวันทำงานคือ 30 สิงหาคม 2564 ถึง วันที่ 25 กันยายน พ.ศ.2567
- \*เริ่มนับชั่วโมงทำงานสะสมตั้งแต่วันที่ 1 กรกฎาคม 2564 ถึง วันที่ 25 กันยายน พ.ศ.2567
- \* จำนวนลูกจ้างสูงสุดในรอบเดือนนี้อยู่ระหว่างวันที่ 25 กันยายน พ.ศ.2567

5.2 สรุปสถิติความปลอดภัยประจำเดือน กันยายน 2567

สถิติความปลอดภัยระหว่างวันที่ 26 เดือน สิงหาคม 2567 ถึง วันที่ 25 เดือน กันยายน พ.ศ. 2567

ตารางสรุปอุบัติเหตุ – แบ่งตามประเภท

ประเภทของอุบัติเหตุ (คน)								หมายเหตุ
เดือนนี้ กันยายน				จำนวนสะสม				
ทรัพย์สินเสียหาย	ปฐมพยาบาล	อุบัติเหตุร้ายแรง	เสียชีวิต	ทรัพย์สินเสียหาย	ปฐมพยาบาล	อุบัติเหตุร้ายแรง	เสียชีวิต	
0	0	0	0	14	2	0	0	

ตารางสรุปอุบัติเหตุ - แบ่งตามความรุนแรง (คน)

วันที่เกิดเหตุ (วัน/เดือน/ปี)	รวม	ตาย	ทุพพลภาพ	สูญเสียอวัยวะบางส่วน	หยุดงานเกิน 3 วัน	หยุดงานไม่เกิน 3 วัน	ไม่หยุดงาน	หมายเหตุ
-	0	0	0	0	0	0	2	
รวม	0	0	0	0	0	0	2	

ดีตรอบเดือนรายงานทุกๆ วันที่ 25 ของเดือน

	Procedure Manual	Page 1/1
	Title: Accident/Incident Investigation Report	Commencement Date: 07/09/2024
	Document Coding: 2024/001	Correction no:

แบบรายงานการสอบสวนอุบัติเหตุ/อุบัติการณ์

รายงานหมายเลข 2024-001 สถานที่เกิดเหตุ บริเวณพื้นที่ DK-43 (คลองหุทรา)

ประเภทของการเกิดเหตุ:

☐ ปรับพยานบาดเจ็บ ☐ เสียชีวิต ☐ การระเบิด/ไฟไหม้

☐ สูญเสียเวลาการทำงาน ☐ การบาดเจ็บจากการทำงานถึงขั้นทุพพลภาพ พิการ หรือสูญเสียอวัยวะ

☐ เหตุการณ์ที่เกือบจะเป็นอุบัติเหตุ (Near Miss) ☒ ทรัพย์สินเสียหาย

วันที่เกิดเหตุ 07-Sep-24 เวลา 10.00 น. วันที่เขียนรายงาน 08-Sep-24 เวลา 09.00 น.

รายละเอียดของผู้ได้รับบาดเจ็บ:

1. ชื่อ - อายุ - ปี เพศ - เชื้อชาติ -

บริษัท - ตำแหน่ง -

อายุงาน - ปี - เดือน ส่วนของร่างกายที่ได้รับบาดเจ็บ ไม่มี

2. ชื่อ - อายุ - ปี เพศ - เชื้อชาติ -

บริษัท - ตำแหน่ง -

อายุงาน - ปี - เดือน ส่วนของร่างกายที่ได้รับบาดเจ็บ -

การดำเนินการกับผู้ได้รับบาดเจ็บ:

ทำการปฐมพยาบาลเบื้องต้น ☐ ใช่ ☒ ไม่ใช่ ☐ ส่งต่อไปโรงพยาบาล -

อื่น ๆ - ไม่มี

รายละเอียดของอุบัติเหตุ/อุบัติการณ์:

เมื่อวันที่ 7 เดือน กันยายน 2567 เวลา 10.00 น. พนักงานขับรถรถบรรทุก ขนส่งก้อนคอนกรีตจากโรงหล่อ DK-46 โดยได้รับแจ้งของโครงการ เพื่อนำก้อนคอนกรีตไปติดตั้งยังพื้นที่ DK-43 ใกล้สถานีรถไฟ คลองหุทรา เนื่องจากฝนตกทำให้ถนนลื่นล้อรถบรรทุกไม่สามารถควบคุมรถบรรทุกที่ขนส่งก้อนคอนกรีต ได้ จึงทำให้รถบรรทุกเสียหลักออกนอกเส้นทางและรถบรรทุกพลิกคว่ำบริเวณใกล้ทาง (ไม่มีผู้ได้รับบาดเจ็บ)

จึงทำการแจ้งผู้รับผิดชอบมาทำการกู้รถขึ้น หลังจากกู้รถขึ้นและตรวจสอบความเสียหายของรถบรรทุกแล้วพบว่ามี 3 ชิ้นส่วนคอนกรีตไม่ได้รับความเสียหาย

Procedure Manual	Page:
------------------	-------

	Procedure Manual	Page 1/2
	Title: Accident/Incident Investigation Report	Commencement Date: 07/09/2024
	Document Coding: 2024/001	Correction no:

แบบรายงานการสอบสวนอุบัติเหตุ/อุบัติการณ์

ภาพสถานที่

บริเวณพื้นที่เกิดเหตุ บริเวณพื้นที่ DK-43 คลองหุทรา



การวิเคราะห์หาสาเหตุของการเกิดอุบัติเหตุ/อุบัติการณ์ (5 Why's, Root cause analysis)

ทำไมแรกให้เขียนโอกาสการเกิดอุบัติเหตุ/อุบัติการณ์ที่ได้จากการเก็บรวบรวมหลักฐานในที่เกิดเหตุแล้วถาม "ทำไม" ต่อไปจนกว่าผู้ตอบจะสามารถตอบคำถามได้

ทำไม รถบรรทุกบรรทุกขนส่งก้อนคอนกรีตพลิกคว่ำบริเวณใกล้ทางทำให้บาดเจ็บ 3 ชิ้น

เพราะ รถบรรทุกบรรทุกขนส่งก้อนคอนกรีตบรรทุกเกินน้ำหนักที่กำหนด

ทำไม พนักงานขับรถบรรทุกบรรทุกขนส่งก้อนคอนกรีตไม่สามารถควบคุมรถได้

เพราะ ฝนตกทำให้ถนนลื่น

ทำไม พื้นถนนลื่นขณะฝนตก

เพราะ ไม่มีร่องระบายน้ำข้างถนน Haul Road ตามคำแนะนำของปรึกษา CSC

ทำไม ปรึกษา CSC จึงไม่อนุญาตให้ทำงานจนกว่าจะมีการปรับปรุง Haul Road

เพราะ ผู้รับจ้างทำงานโดยไม่เป็นไปตามกฎการทำงาน (Work Permit)

ทำไม

สาเหตุของการเกิดอุบัติเหตุ/อุบัติการณ์ : ผู้รับจ้างทำงานโดยไม่เป็นไปตามกฎการทำงาน (Work Permit)

Procedure Manual	Page:
------------------	-------



รายงานผลการดำเนินงานด้านความปลอดภัย อาชีวอนามัยและสภาพแวดล้อม  
ในการทำงาน

เดือน ตุลาคม 2567

October 2024

โครงการก่อสร้างระบบรถไฟฟ้าความเร็วสูงเพื่อเชื่อมโยงภูมิภาค

สัญญาที่ 4 – 3 งานโยธาสำหรับช่วง นวนคร – บ้านโพ

กิจกรรมร่วมค้า ซี เอ เอ็น สัญญาที่ 4 – 3 งานโยธาสำหรับช่วง นวนคร – บ้านโพ

เจ้าหน้าที่ความปลอดภัยระดับผู้จัดการหรือหัวหน้าทีม ผู้บริหาร ร่วมตรวจสอบพื้นที่ทำงานในแต่ละจุดโดยมีเจ้าหน้าที่ความปลอดภัยของแต่ละผู้รับเหมาเข้าร่วมโดยมีแผนการตรวจประจำเดือน

การตรวจสอบความปลอดภัยในพื้นที่ทำงาน

4. การตรวจสอบข้อบกพร่อง การปรับปรุง และการแก้ไข ป้องกัน

ตารางแสดงสถานะข้อบกพร่องที่ตรวจพบและการแก้ไขข้อบกพร่อง ประจำเดือน ตุลาคม 2567

วันที่	จำนวนข้อบกพร่องที่ตรวจพบ	จำนวนข้อบกพร่องที่แก้ไขแล้ว	คงเหลือ	หมายเหตุ
30 ก.ย.-6 ต.ค. 67	7	7	0	
7 ต.ค.-13 ต.ค. 67	7	7	0	
14 ต.ค.-20 ต.ค. 67	8	7	1	
21 ต.ค.-27 ต.ค. 67	2	1	1	
รวม	24	22	2	

ภาพการตรวจสอบข้อบกพร่อง การปรับปรุง และการแก้ไข ป้องกัน ร่วมกันระหว่างเจ้าหน้าที่ความปลอดภัยของกลุ่มวิศวกรที่ปรึกษา และกิจกรรมร่วมค้า ซี เอ เอ็น

5. การตรวจสอบหาสาเหตุการประสบนัดรายอันเนื่องมาจากการทำงาน

5.1 สรุปชั่วโมงการทำงานประจำเดือน ตุลาคม 2567

รายละเอียด	ตุลาคม 2567	สะสม
จำนวนการเกิดอุบัติเหตุ (ครั้ง)	1	16
จำนวนผู้บาดเจ็บ (คน)	0	2
จำนวนชั่วโมงทำงานที่สูญเสีย (ชั่วโมง)	0	0
จำนวนวันทำงาน (วัน)	30	1,150
จำนวนชั่วโมงการทำงาน (ชั่วโมง)	206,915	5,538,724
จำนวนลูกจ้าง (คน)	852	852

หมายเหตุ

- \*เริ่มนับวันทำงานคือ 30 สิงหาคม 2564 ถึง วันที่ 25 ตุลาคม พ.ศ.2567
- \*เริ่มนับชั่วโมงทำงานสะสมตั้งแต่วันที่ 1 กรกฎาคม 2564 ถึง วันที่ 25 ตุลาคม พ.ศ.2567
- \* จำนวนลูกจ้างสูงสุดในรอบเดือนนี้อยู่ระหว่างวันที่ 25 ตุลาคม พ.ศ.2567

มีอุบัติเหตุเกิดขึ้น 1 เหตุการณ์ เมื่อวันที่ 26-09-24

[illegible]



	<b>Procedure Manual</b>	<b>Page 1/2</b>
<b>Title: Accident/Incident Investigation Report</b>		<b>Commencement Date:</b> 27/09/2024
<b>Document Coding:</b> 2024/002		<b>Correction no:</b>

**แบบรายงานการสอบสวนอุบัติเหตุ/อุบัติการณ์**

**ภาพที่เกิด**

บริเวณพื้นที่เกิดเหตุ  
 บริเวณด้านหลังโรงงานยิปซัม DK-46

**การวิเคราะห์หาสาเหตุของการเกิดอุบัติเหตุ/อุบัติการณ์ (5 Why's, Root cause analysis)**

ทำไมแรกให้เขียนโอกาสการเกิดอุบัติเหตุ/อุบัติการณ์ที่ได้จากการเก็บรวบรวมหลักฐานในที่เกิดเหตุแล้วถาม "ทำไม" ต่อไปจนกว่าคุณจะไม่สามารถตอบคำถามได้

ทำไม รถเทรลเลอร์ชนส่งก้อนคอนกรีตติดล้อบริเวณล้อทางทำให้ยางด้านหน้าขวาวจำนวน 1 เส้น

→ เพราะ รถเทรลเลอร์เดินไถลออกนอกเส้นทางชนล้อเชิงวัสดุ

→ ทำไม พนักงานขับรถเทรลเลอร์ได้หักหลบบริเวณที่ผิวถนนไม่เรียบทำให้ควบคุมรถไม่ได้

→ เพราะ เนื่องจากมีฝนตกทำให้พื้นผิวถนนลื่นเสี่ยงวัสดุไถล

→ ทำไม พื้นถนนลื่นขณะฝนตก

→ เพราะ ไม่มีร่องระบายน้ำข้างถนน Haul Road ตามคำแนะนำของบริษัท CSC

→ ทำไม บริษัท CSC จึงไม่อนุญาตให้ทำงานจนกว่าจะมีการปรับปรุง Haul Road

→ เพราะ ผู้รับจ้างทำงานโดยไม่มีใบอนุญาตการทำงาน (Work Permit)

→ ทำไม

→

**สาเหตุของการเกิดอุบัติเหตุ/อุบัติการณ์ : ผู้รับจ้างทำงานโดยไม่มีใบอนุญาตการทำงาน (Work Permit)**



รายงานผลการดำเนินงานด้านความปลอดภัย อาชีวอนามัยและสภาพแวดล้อม  
ในการทำงาน

เดือน พฤศจิกายน 2567

November 2024

โครงการก่อสร้างระบบรถไฟฟ้าความเร็วสูงเพื่อเชื่อมโยงภูมิภาค

สัญญาที่ 4 – 3 งานโยธาสำหรับช่วง นวนคร – บ้านโพ

5. การตรวจสอบหาสาเหตุการประสบอันตรายอันเนื่องมาจากการทำงาน

5.1 สรุปชั่วโมงการทำงานประจำเดือน พฤศจิกายน 2567

รายละเอียด	พฤศจิกายน 2567	สะสม
จำนวนการเกิดอุบัติเหตุ (ครั้ง)	1	18
จำนวนผู้บาดเจ็บ (คน)	0	2
จำนวนชั่วโมงทำงานที่สูญเสีย (ชั่วโมง)	0	0
จำนวนวันทำงาน (วัน)	30	1,180
จำนวนชั่วโมงการทำงาน (ชั่วโมง)	222,535	5,761,259
จำนวนลูกจ้าง (คน)	895	895

หมายเหตุ

- \*เริ่มนับวันทำงานคือ 30 สิงหาคม 2564 ถึง วันที่ 25 พฤศจิกายน พ.ศ.2567
- \*เริ่มนับชั่วโมงทำงานสะสมตั้งแต่วันที่ 1 กรกฎาคม 2564 ถึง วันที่ 25 พฤศจิกายน พ.ศ.2567
- \* จำนวนลูกจ้างสูงสุดในรอบเดือนนี้อยู่ระหว่างวันที่ 25 พฤศจิกายน พ.ศ.2567

5.2 สรุปสถิติความปลอดภัยประจำเดือน พฤศจิกายน 2567

สถิติความปลอดภัยระหว่างวันที่ 26 เดือน ตุลาคม 2567 ถึง วันที่ 25 เดือน พฤศจิกายน พ.ศ. 2567

ตารางสรุปอุบัติเหตุ – แบ่งตามประเภท

ประเภทของอุบัติเหตุ (คน)								หมายเหตุ
เดือนนี้ พฤศจิกายน				จำนวนสะสม				
ทรัพย์สินเสียหาย	ปฐมพยาบาล	อุบัติเหตุร้ายแรง	เสียชีวิต	ทรัพย์สินเสียหาย	ปฐมพยาบาล	อุบัติเหตุร้ายแรง	เสียชีวิต	
0	0	0	0	16	2	0	0	

ตารางสรุปอุบัติเหตุ - แบ่งตามความรุนแรง (คน)

วันที่เกิดเหตุ (วัน/เดือน/ปี)	รวม	ตาย	ทุพพลภาพ	สูญเสียอวัยวะบางส่วน	หยุดงานเกิน 3 วัน	หยุดงานไม่เกิน 3 วัน	ไม่หยุดงาน	หมายเหตุ
-	0	0	0	0	0	0	2	
รวม	0	0	0	0	0	0	2	

ตัดรอบเดือนรายงานทุกๆ วันที่ 25 ของเดือน

อุบัติเหตุเกิดขึ้น 1 เหตุการณ์ เมื่อวันที่ 12-11-24



Procedure Manual

Page 1/3

Title: Accident/Incident Investigation Report

Commencement Date: 12/11/2024

Document Coding: 2024/003

Correction no:

แบบรายงานการสอบสวนอุบัติเหตุ/อุบัติการณ์

รายงานหมายเลข: 2024/003 สถานที่เกิดเหตุ: บริเวณพื้นที่ DK-37 (เชิงกรานน้อย)

ประเภทของการเกิดเหตุ:

☐ ประสิทธิภาพเบี่ยงเบน

☐ เสียชีวิต

☐ การระเบิด/ไฟไหม้

☐ สูญเสียเวลาการทำงาน

☐ การบาดเจ็บจากการทำงานถึงขั้นทุพพลภาพ พิการ หรือสูญเสียอวัยวะ

☐ เหตุการณ์ที่เกือบจะเป็นอุบัติเหตุ (Near Miss)

☒ ทรัพย์สินเสียหาย

วันที่เกิดเหตุ 12-พ.ย.-24 เวลา 09.30 น. วันที่เขียนรายงาน 12-พ.ย.-24 เวลา 14.00 น.

รายละเอียดของผู้ได้รับบาดเจ็บ:

1. ชื่อ อายุ ปี เพศ เชื้อชาติ

บริษัท CAN / CSCEC#5 ตำแหน่ง

อายุงาน ปี เดือน ส่วนของร่างกายที่ได้รับบาดเจ็บ ไม่มี

2. ชื่อ อายุ ปี เพศ เชื้อชาติ

บริษัท ตำแหน่ง

อายุงาน ปี เดือน ส่วนของร่างกายที่ได้รับบาดเจ็บ

การดำเนินการกับผู้ที่ได้รับบาดเจ็บ:

ทำการปฐมพยาบาลเบื้องต้น ☐ ใช่ ☐ ไม่ใช่ ☐ ส่งต่อไปโรงพยาบาล

อื่นๆ ไม่มี

รายละเอียดของอุบัติเหตุ/อุบัติการณ์:

เมื่อวันที่ 12 พฤศจิกายน 2567 เวลา 09.30 น. ได้ดำเนินการนำเครื่องจักรรถแมคโครชุดดินเข้าไปเคลียร์วังพื้นที่และปรับหน้าดินเพื่อทำถนนสายเชื่อมบริเวณพื้นที่ DK-37 ช่วงเชิงกรานน้อย ขณะที่กำลังปรับพื้นที่อยู่นั้น หัวหน้างานได้สั่งให้คนขับรถแมคโครชุดดินเพื่อปรับหน้าดินให้เสมอกัน ระหว่างที่รถแมคโครกำลังชุดดินปรากฏว่าพื้นที่ของบึงที่ไปเกี่ยวโดนกับสายสัญญาณสื่อสารใต้ดินของ รฟท. ขาด จึงแจ้งให้ รฟท.ทราบและทำการซ่อมแซมแล้วเสร็จเวลาประมาณ 10.30 น.

Procedure Manual

Page:



Procedure Manual

Page 2/3

Title: Accident/Incident Investigation Report

Commencement Date: 12/11/2024

Document Coding: 2024/003

Correction no:

แบบรายงานการสอบสวนอุบัติเหตุ/อุบัติการณ์

ภาพสเก็ช

บริเวณพื้นที่เกิดเหตุ

บริเวณพื้นที่ DK-37



การวิเคราะห์สาเหตุของการเกิดอุบัติเหตุ/อุบัติการณ์ (5 Why's, Root cause analysis)

ทำไม

ทำไม

ทำไม

ทำไม

ทำไม

สาเหตุของการเกิดอุบัติเหตุ/อุบัติการณ์: หัวหน้างานไม่ปฏิบัติตามขั้นตอนที่ขออนุมัติจาก CSC จึงทำให้เกิดความเสียหายต่อทรัพย์สินของรฟท.ขึ้น

Procedure Manual

Page:

รายงานความปลอดภัย อาชีวอนามัยและสภาพแวดล้อมในการทำงานประจำเดือน

รายงานความปลอดภัย อาชีวอนามัยและสภาพแวดล้อมในการทำงานประจำเดือน



ภาพกิจกรรมการตรวจสอบความปลอดภัยประจำสัปดาห์

เจ้าหน้าที่ความปลอดภัยระดับผู้จัดการหรือหัวหน้าทีม ผู้บริหาร ร่วมตรวจสอบพื้นที่ทำงานในแต่ละจุดโดยมีเจ้าหน้าที่ความปลอดภัยของแต่ละผู้รับเหมาเข้าร่วมโดยมีแผนการตรวจประจำเดือน

รายงานผลการดำเนินงานด้านความปลอดภัย อาชีวอนามัยและสภาพแวดล้อม

ในการทำงาน

เดือน ธันวาคม 2567

DECEMBER 2024

การตรวจสอบความปลอดภัยในพื้นที่ทำงาน

4. การตรวจสอบข้อบกพร่อง การปรับปรุง และการแก้ไข ป้องกัน

ตารางแสดงสถานะข้อบกพร่องที่ตรวจพบและการแก้ไขข้อบกพร่อง ประจำเดือน ธันวาคม 2567

วันที่	จำนวนข้อบกพร่องที่ตรวจพบ	จำนวนข้อบกพร่องที่แก้ไขแล้ว	คงเหลือ	หมายเหตุ
25 พ.ย – 01 ธ.ค 67	6	6	0	
02 - 08 ธ.ค 67	8	8	0	
09 - 15 ธ.ค 67	12	12	0	
รวม	26	26	0	

ภาพการตรวจสอบข้อบกพร่อง การปรับปรุง และการแก้ไข ป้องกัน ร่วมกันระหว่างเจ้าหน้าที่ความปลอดภัยของกลุ่มวิศวกรที่ปรึกษา และกิจกรรมร่วมค้า ซี เอ เอ็น

5. การตรวจสอบหาเหตุการณ์การประสูติอันตรายอันเนื่องมาจากการทำงาน

5.1 สรุปชั่วโมงการทำงานประจำเดือน ธันวาคม 2567

รายละเอียด	ธันวาคม 2567	สะสม
จำนวนการเกิดอุบัติเหตุ (ครั้ง)	1	18
จำนวนผู้บาดเจ็บ (คน)	0	2
จำนวนชั่วโมงทำงานที่สูญเสีย (ชั่วโมง)	0	0
จำนวนวันทำงาน (วัน)	30	1,210
จำนวนชั่วโมงการทำงาน (ชั่วโมง)	177,899	5,939,158
จำนวนลูกจ้าง (คน)	858	858

หมายเหตุ

- \*เริ่มนับวันทำงานคือ 30 สิงหาคม 2564 ถึง วันที่ 25 ธันวาคม พ.ศ.2567
- \*เริ่มนับชั่วโมงทำงานสะสมตั้งแต่วันที่ 1 กรกฎาคม 2564 ถึง วันที่ 25 ธันวาคม พ.ศ.2567
- \* จำนวนลูกจ้างสูงสุดในรอบเดือนนี้อยู่ระหว่างวันที่ 25 ธันวาคม พ.ศ.2567

โครงการก่อสร้างระบบรถไฟฟ้าความเร็วสูงเพื่อเชื่อมโยงภูมิภาค

สัญญาที่ 4 – 3 งานโยธาสำหรับช่วง นวนคร – บ้านโพ

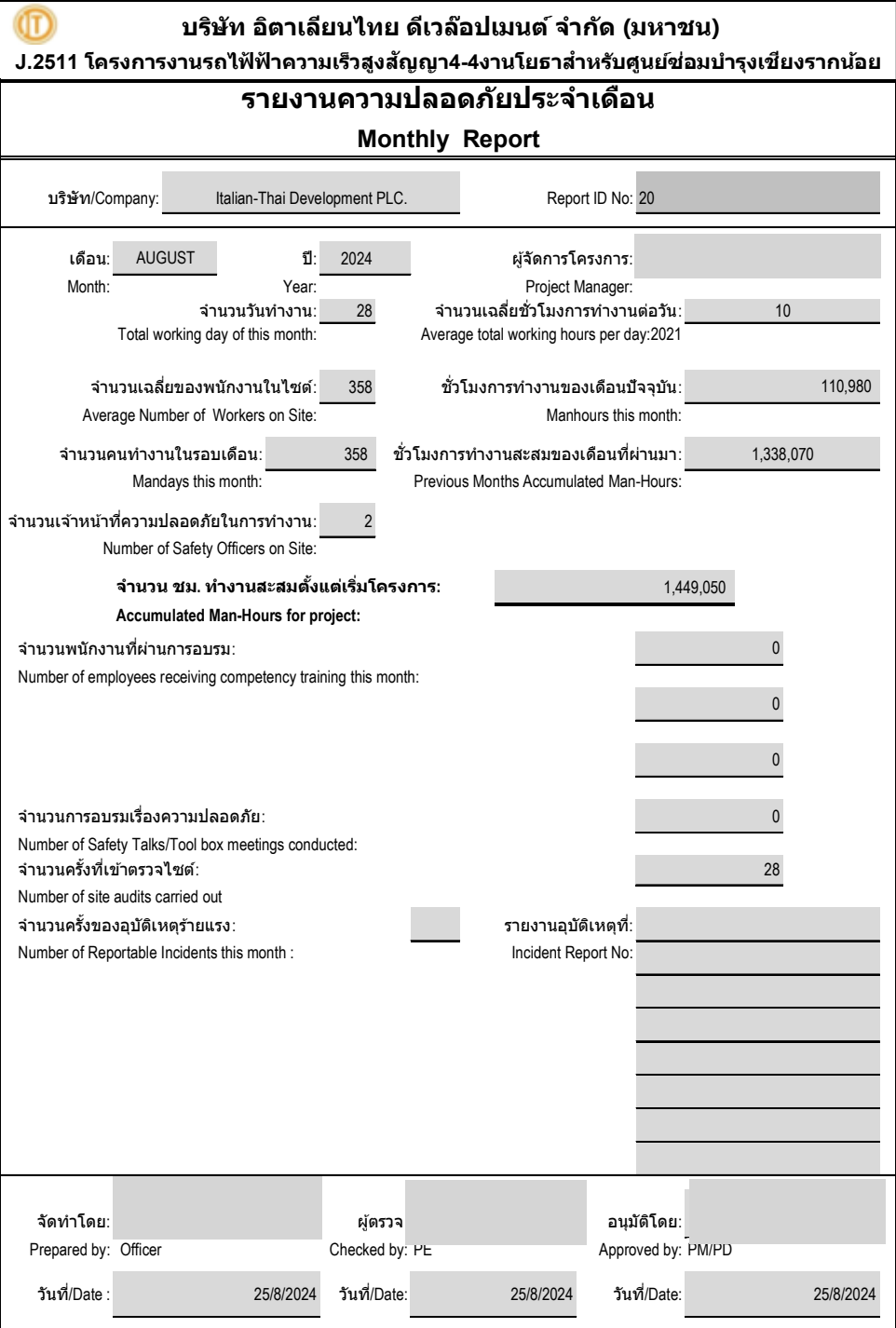
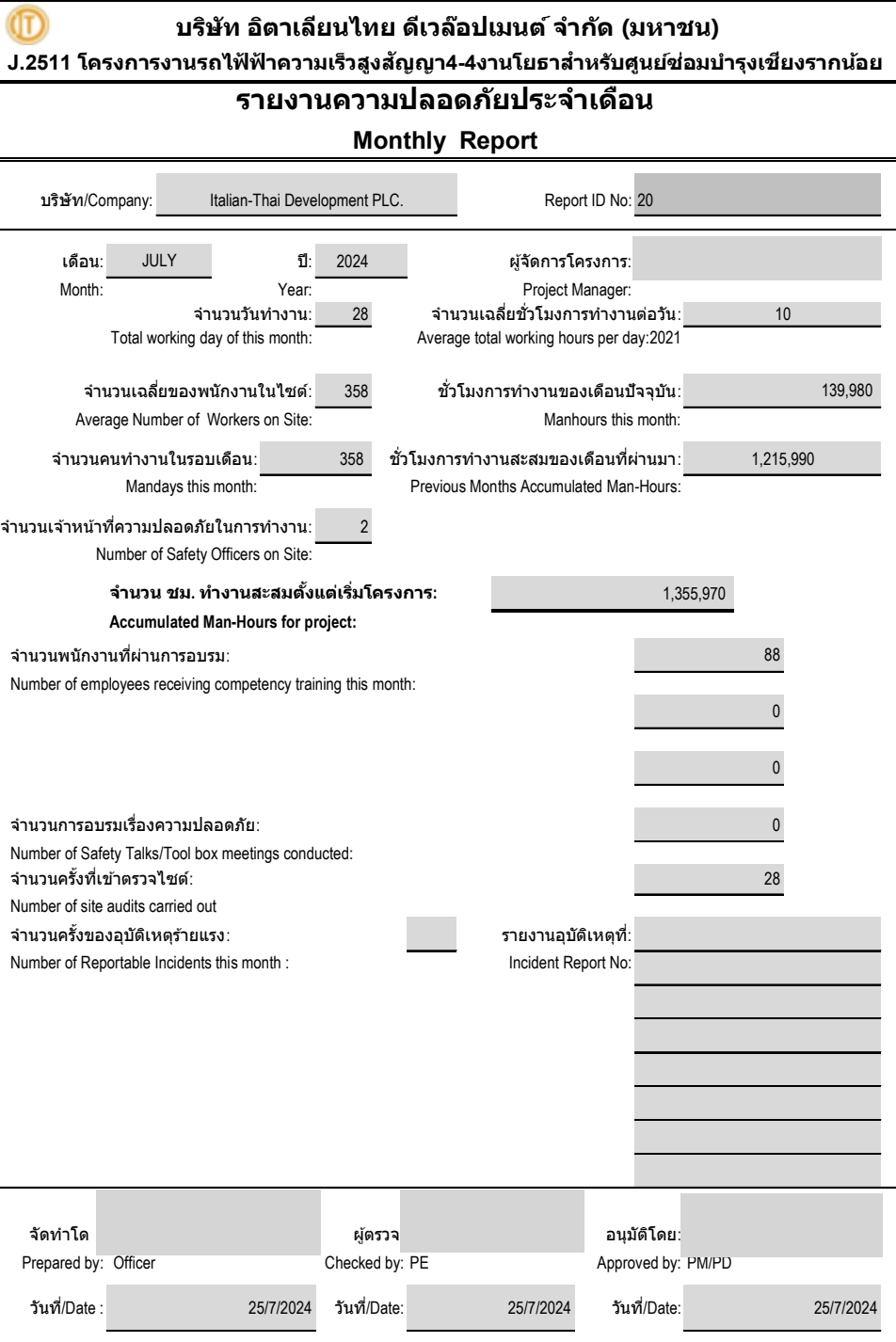



บริษัท อิตาลีเลียนไทย ดีเวล็อปเมนต์ จำกัด (มหาชน)

J.2511 โครงการงานรถไฟฟ้าความเร็วสูงสัญญา4-4งานโยธาส่งมอบซ่อมบำรุงเชียงใหม่

รายงานความปลอดภัยประจำเดือน

Monthly Report

บริษัท/Company:Italian-Thai Development PLC.

Report ID No: 21

เดือน:SEPTEMBERปี:2024ผู้จัดการโครงการ:

Month:Year:Project Manager:

จำนวนวันทำงาน:28จำนวนเฉลี่ยชั่วโมงการทำงานต่อวัน:10

Total working day of this month:Average total working hours per day:2021

จำนวนเฉลี่ยของพนักงานในไซต์:358ชั่วโมงการทำงานของเดือนปัจจุบัน:110,980

Average Number of Workers on Site:Manhours this month:

จำนวนคนทำงานในรอบเดือน:358ชั่วโมงการทำงานสะสมของเดือนที่ผ่านมา:1,449,050

Mandays this month:Previous Months Accumulated Man-Hours:

จำนวนเจ้าหน้าที่ความปลอดภัยในการทำงาน:2

Number of Safety Officers on Site:

จำนวน ชม. ทำงานสะสมตั้งแต่เริ่มโครงการ:1,560,030

Accumulated Man-Hours for project:

จำนวนพนักงานที่ผ่านการอบรม:0

Number of employees receiving competency training this month:

จำนวนการอบรมเรื่องความปลอดภัย:0

Number of Safety Talks/Tool box meetings conducted:

จำนวนครั้งที่เข้าตรวจเช็ค:28

Number of site audits carried out

จำนวนครั้งของอุบัติเหตุร้ายแรง:รายงานอุบัติเหตุที่:

Number of Reportable Incidents this month :Incident Report No:

จัดทำโดย:ผู้ตรวจ:อนุมัติโดย:

Prepared by: OfficerChecked by: PEApproved by: PM/PD

วันที่/Date :25/9/2024วันที่/Date:25/9/2024วันที่/Date:25/9/2024



บริษัท อิตาลีเลียนไทย ดีเวล็อปเมนต์ จำกัด (มหาชน)

J.2511 โครงการงานรถไฟฟ้าความเร็วสูงสัญญา4-4งานโยธาส่งมอบซ่อมบำรุงเชียงใหม่

รายงานความปลอดภัยประจำเดือน

Monthly Report

บริษัท/Company:Italian-Thai Development PLC.

Report ID No: 22

เดือน:OCTOBERปี:2024ผู้จัดการโครงการ:

Month:Year:Project Manager:

จำนวนวันทำงาน:28จำนวนเฉลี่ยชั่วโมงการทำงานต่อวัน:10

Total working day of this month:Average total working hours per day:2021

จำนวนเฉลี่ยของพนักงานในไซต์:358ชั่วโมงการทำงานของเดือนปัจจุบัน:110,980

Average Number of Workers on Site:Manhours this month:

จำนวนคนทำงานในรอบเดือน:358ชั่วโมงการทำงานสะสมของเดือนที่ผ่านมา:1,560,030

Mandays this month:Previous Months Accumulated Man-Hours:

จำนวนเจ้าหน้าที่ความปลอดภัยในการทำงาน:2

Number of Safety Officers on Site:

จำนวน ชม. ทำงานสะสมตั้งแต่เริ่มโครงการ:1,681,750

Accumulated Man-Hours for project:

จำนวนพนักงานที่ผ่านการอบรม:0

Number of employees receiving competency training this month:

จำนวนการอบรมเรื่องความปลอดภัย:0

Number of Safety Talks/Tool box meetings conducted:

จำนวนครั้งที่เข้าตรวจเช็ค:28

Number of site audits carried out

จำนวนครั้งของอุบัติเหตุร้ายแรง:รายงานอุบัติเหตุที่:

Number of Reportable Incidents this month :Incident Report No:

จัดทำโดย:ผู้ตรวจ:อนุมัติโดย:

Prepared by: OfficerChecked by: PEApproved by: PM/PD

วันที่/Date :25/10/2024วันที่/Date:25/10/2024วันที่/Date:25/10/2024

<div></div> <div>บริษัท อิตาเลียนไทย ดีเวล๊อปเมนต์ จำกัด (มหาชน)</div> <div>J.2511 โครงการงานรถไฟความเร็วสูงสาย4-4งานโยธาสำหรับศูนย์ซ่อมบำรุงเชิงรากลน้อย</div>		
รายงานความปลอดภัยประจำเดือน		
Monthly Report		
บริษัท/Company: Italian-Thai Development PLC. Report ID No: 22		
<div>เดือน: NOVEMBER ปี: 2024 ผู้จัดการโครงการ: <div></div></div> <div>Month: Year: Project Manager:</div> <div>จำนวนวันทำงาน: 28 จำนวนเฉลี่ยชั่วโมงการทำงานต่อวัน: 10</div> <div>Total working day of this month: Average total working hours per day:2021</div> <div>จำนวนเฉลี่ยของพนักงานในไซต์: 271 ชั่วโมงการทำงานของเดือนปัจจุบัน: 81,300</div> <div>Average Number of Workers on Site: Manhours this month:</div> <div>จำนวนคนทำงานในรอบเดือน: 271 ชั่วโมงการทำงานสะสมของเดือนที่ผ่านมา: 1,687,170</div> <div>Mandays this month: Previous Months Accumulated Man-Hours:</div> <div>จำนวนเจ้าหน้าที่ความปลอดภัยในการทำงาน: 2</div> <div>Number of Safety Officers on Site:</div> <div>จำนวน ชม. ทำงานสะสมตั้งแต่เริ่มโครงการ: 1,768,470</div> <div>Accumulated Man-Hours for project:</div> <div>จำนวนพนักงานที่ผ่านการอบรม: 0</div> <div>Number of employees receiving competency training this month:</div> <div>0</div> <div>0</div> <div>0</div> <div>จำนวนการอบรมเรื่องความปลอดภัย: 0</div> <div>Number of Safety Talks/Tool box meetings conducted:</div> <div>จำนวนครั้งที่เข้าตรวจเช็ค: 28</div> <div>Number of site audits carried out</div> <div>จำนวนครั้งของอุบัติเหตุร้ายแรง: <div></div> รายงานอุบัติเหตุที่: <div></div></div> <div>Number of Reportable Incidents this month : Incident Report No:</div> <div></div> <div></div> <div></div> <div></div> <div></div> <div></div> <div></div> <div></div> <div></div>		
<div>จัดทำโดย <div></div> ผู้ตรวจ: <div></div> อนุมัติโดย: <div></div></div> <div>Prepared by: Officer Checked by: PE Approved by: PM/PD</div> <div>วันที่/Date : 25/11/2024 วันที่/Date: 25/11/2024 วันที่/Date: 25/11/2024</div>		

<div></div> <div>บริษัท อิตาเลียนไทย ดีเวล๊อปเมนต์ จำกัด (มหาชน)</div> <div>J.2511 โครงการงานรถไฟความเร็วสูงสาย4-4งานโยธาสำหรับศูนย์ซ่อมบำรุงเชิงรากลน้อย</div>		
รายงานความปลอดภัยประจำเดือน		
Monthly Report		
บริษัท/Company: Italian-Thai Development PLC. Report ID No: 22		
<div>เดือน: DECEMBER ปี: 2024 ผู้จัดการโครงการ: <div></div></div> <div>Month: Year: Project Manager:</div> <div>จำนวนวันทำงาน: 28 จำนวนเฉลี่ยชั่วโมงการทำงานต่อวัน: 10</div> <div>Total working day of this month: Average total working hours per day:2021</div> <div>จำนวนเฉลี่ยของพนักงานในไซต์: 271 ชั่วโมงการทำงานของเดือนปัจจุบัน: 81,300</div> <div>Average Number of Workers on Site: Manhours this month:</div> <div>จำนวนคนทำงานในรอบเดือน: 271 ชั่วโมงการทำงานสะสมของเดือนที่ผ่านมา: 1,768,470</div> <div>Mandays this month: Previous Months Accumulated Man-Hours:</div> <div>จำนวนเจ้าหน้าที่ความปลอดภัยในการทำงาน: 2</div> <div>Number of Safety Officers on Site:</div> <div>จำนวน ชม. ทำงานสะสมตั้งแต่เริ่มโครงการ: 1,849,770</div> <div>Accumulated Man-Hours for project:</div> <div>จำนวนพนักงานที่ผ่านการอบรม: 0</div> <div>Number of employees receiving competency training this month:</div> <div>0</div> <div>0</div> <div>0</div> <div>จำนวนการอบรมเรื่องความปลอดภัย: 0</div> <div>Number of Safety Talks/Tool box meetings conducted:</div> <div>จำนวนครั้งที่เข้าตรวจเช็ค: 28</div> <div>Number of site audits carried out</div> <div>จำนวนครั้งของอุบัติเหตุร้ายแรง: <div></div> รายงานอุบัติเหตุที่: <div></div></div> <div>Number of Reportable Incidents this month : Incident Report No:</div> <div></div> <div></div> <div></div> <div></div> <div></div> <div></div> <div></div> <div></div> <div></div>		
<div>จัดทำโดย <div></div> ผู้ตรวจ: <div></div> อนุมัติโดย: <div></div></div> <div>Prepared by: Officer Checked by: PE Approved by: PM/PD</div> <div>วันที่/Date : 25/12/2024 วันที่/Date: 25/12/2024 วันที่/Date: 25/12/2024</div>		

**เอกสารแนบ 2-23**

แผนการดำเนินงานด้านความปลอดภัย (Safety Plan)



The Cooperation between the Government of the Kingdom of Thailand and the Government of the People's Republic of China on Bangkok – Nong Khai HSR Development for Regional Connectivity (Section 1 Bangkok – Nakhon Ratchasima)  
Contract C4-3 : งานก่อสร้างทางยกระดับ ช่วงนคร-บ้านโพธิ์

ผู้ว่าจ้าง :  
(Employer) SRT  
การรถไฟแห่งประเทศไทย



ผู้ควบคุมงาน :  
(Construction Supervision) CSC  
Consortium of CRIC and CRDC



ที่ปรึกษา :  
(Consultants)  
PMC



CHOTICHINDA  
PMHPM  
wsp

ผู้รับจ้าง :  
(Contractor) CAN.  
CAN Joint Venture.



## REQUEST FOR APPROVAL (RFA)

Bill : Bill 1 : GENERAL REQUIREMENTS (Part A),

เลขที่/No.: HSR/C4-3/GR/HST/SUB/24-01/RFA-4846

Code : RFA/C4-3/4846

Title : OCCUPATIONAL SAFETY AND HEALTH MASTER PLAN 2024

หัวข้อ : แผนงานด้านความปลอดภัยและอาชีวอนามัยประจำปี 2567 ของโครงการ4-3

วันที่/Date: 31/01/2024

เขียน/To: ผู้จัดการโครงการ/Project Manage (CSC)

เอกสารนำเสนอ/Documents : 1. แผนงานด้านความปลอดภัยและอาชีวอนามัยประจำปี 2567 ของโครงการ4-3

จำนวน/Qty. 10 Page.

ข้อ/Clause : 1.8.3.10 Site Safety.

เพื่อขออนุมัติใช้งาน/Request for Approval : 1.General Requirements (GR) 2.Health &amp; Safety and Traffic Management (HST)

จึงเป็นไปตามรายละเอียดข้อกำหนด/Spec Ref No. : 1.8.3.10 Site Safety

เลขที่แบบสัญญา/Contract Drawing No. :

บันทึก/Record : สัญญาจ้างเลขที่ กส.2 /รพส./2564 ลงวันที่ 29 มีนาคม 2564

Project Manager



เขียน/To : วิศวกร/ผู้เชี่ยวชาญ/Engineer/Specialist (CSC)

ผู้รับ/Receiver :  
วันที่/Date :

31 JAN 2024

CSC

Position	Act.	Com.	Inf.
Team Leader			
Contract Specialist			
Document Control and Construction Scheduling Engineer			

Position	Act.	Com.	Inf.
Safety Specialist			
Bridge Specialist			
Subgrade Specialist			
Architecture Specialist			

Position	Act.	Com.	Inf.
Material Testing Specialist			
Survey Specialist			
Geology Specialist			
Environmental Control Engineer			
Transportation Specialist			

บันทึก/Record :

Note; Act. = Action (ผู้รับผิดชอบ)

Com. = Comment (ผู้ให้แสดงความคิดเห็น)

Inf. = Information (แจ้งให้ทราบ)

(Li Guanghe)  
Chief Engineer

Deputy Chief Engineer

วันที่/Date : 31 JAN 2024

สำเนาเรียน : The Engineer, PD/DPD (SRT) , PM (PMC)

Copy for ☐ เพื่อโปรดทราบ/For Information☐ เพื่อโปรดสั่งการ/For Command☐ เพื่อโปรดพิจารณาอนุมัติ/For Approval

เขียน/To : ผู้จัดการโครงการ /Project Manager (CSC)

ผลการพิจารณา/Result



อนุมัติ

Approve



อนุมัติตามบันทึก

Approve As Note



แก้ไขเพิ่มเติม

Edit-Comment



ไม่อนุมัติตามบันทึก

Not Acceptable

บันทึก/Record:

วันที่/Date : 6-2-24

Specialist/Engineer (CSC)

เขียน/To : ผู้จัดการโครงการ/Project Manager (CAN)

เลขที่ออก/Outgoing No.: HSR/CSC/GR/HST/SUB/24-01/CN-3  
วันที่/Date : 08 FEB 2024

เพื่อ/For



อนุมัติ

Approve



อนุมัติตามบันทึก

Approve As Note



แก้ไขเพิ่มเติม

Edit-Comment



ไม่อนุมัติตามบันทึก

Not Acceptable

บันทึก/Record:

(Li Guanghe)  
Chief Engineer

Deputy Chief Engineer

วันที่/Date : 08 FEB 2024

สำเนาเรียน : ☒ The Engineer, PD/DPD (SRT)☐ PM (PMC)

บันทึก/Record:

875-876

1210

## แผนงานด้านความปลอดภัยประจำปี 2567

[illegible]

คณะกรรมการด้านความปลอดภัยประจำปี 2567

[illegible]



แผนงานด้านความปลอดภัยประจำปี 2567

ปี (ปีงบประมาณ)	Topic (หัวข้อ)	รายละเอียด (รายละเอียด)	2566												Remarks (หมายเหตุ)
			1.1	1.2	1.3	1.4	1.5	1.6	1.7	1.8	1.9	1.10	1.11	1.12	
II	การดำเนินการตามแผนงานด้านความปลอดภัยและสิ่งแวดล้อม	ดำเนินการตามแผนงานด้านความปลอดภัยและสิ่งแวดล้อม	✓	✓	✓	✓	✓	✓	✓	✓	✓	✓	✓	✓	
	การดำเนินการตามแผนงานด้านความปลอดภัยและสิ่งแวดล้อม	ดำเนินการตามแผนงานด้านความปลอดภัยและสิ่งแวดล้อม	✓	✓	✓	✓	✓	✓	✓	✓	✓	✓	✓	✓	
	การดำเนินการตามแผนงานด้านความปลอดภัยและสิ่งแวดล้อม	ดำเนินการตามแผนงานด้านความปลอดภัยและสิ่งแวดล้อม	✓	✓	✓	✓	✓	✓	✓	✓	✓	✓	✓	✓	
	การดำเนินการตามแผนงานด้านความปลอดภัยและสิ่งแวดล้อม	ดำเนินการตามแผนงานด้านความปลอดภัยและสิ่งแวดล้อม	✓	✓	✓	✓	✓	✓	✓	✓	✓	✓	✓	✓	
	การดำเนินการตามแผนงานด้านความปลอดภัยและสิ่งแวดล้อม	ดำเนินการตามแผนงานด้านความปลอดภัยและสิ่งแวดล้อม	✓	✓	✓	✓	✓	✓	✓	✓	✓	✓	✓	✓	
	การดำเนินการตามแผนงานด้านความปลอดภัยและสิ่งแวดล้อม	ดำเนินการตามแผนงานด้านความปลอดภัยและสิ่งแวดล้อม	✓	✓	✓	✓	✓	✓	✓	✓	✓	✓	✓	✓	
	การดำเนินการตามแผนงานด้านความปลอดภัยและสิ่งแวดล้อม	ดำเนินการตามแผนงานด้านความปลอดภัยและสิ่งแวดล้อม	✓	✓	✓	✓	✓	✓	✓	✓	✓	✓	✓	✓	
	การดำเนินการตามแผนงานด้านความปลอดภัยและสิ่งแวดล้อม	ดำเนินการตามแผนงานด้านความปลอดภัยและสิ่งแวดล้อม	✓	✓	✓	✓	✓	✓	✓	✓	✓	✓	✓	✓	
	การดำเนินการตามแผนงานด้านความปลอดภัยและสิ่งแวดล้อม	ดำเนินการตามแผนงานด้านความปลอดภัยและสิ่งแวดล้อม	✓	✓	✓	✓	✓	✓	✓	✓	✓	✓	✓	✓	
	การดำเนินการตามแผนงานด้านความปลอดภัยและสิ่งแวดล้อม	ดำเนินการตามแผนงานด้านความปลอดภัยและสิ่งแวดล้อม	✓	✓	✓	✓	✓	✓	✓	✓	✓	✓	✓	✓	

ชื่อ... ตำแหน่ง...  
 ตำแหน่ง: ผู้จัดการฝ่ายความปลอดภัย  
 วันที่: ๑๑ / ๑๑ / ๒๕๖๗

ชื่อ... ตำแหน่ง...  
 ตำแหน่ง: ผู้จัดการฝ่ายความปลอดภัย  
 วันที่: ๑๑ / ๑๑ / ๒๕๖๗

แผนงานด้านความปลอดภัย อาชีวอนามัย และสภาพแวดล้อมในการทำงาน ประจำปี พ.ศ. 2567

**บริษัท อิตาเลียนไทย ดีเวล๊อปเมนต์ จำกัด (มหาชน)**

[illegible]

សិក្សាប្រែប្រួល

อป.วิชาชีพ

กษทวนโศข

**วิศวกรรมโครงการ**

အနုပညာ

**ผู้เข้าร่วมโครงการ**

**เอกสารแนบ 2-24**

ตัวอย่างเอกสารตรวจสอบคุณภาพคนงาน

**เอกสารแนบ 2-25**

นโยบายด้านความปลอดภัยในการปฏิบัติงาน

ประกาศ/คำสั่ง ที่ 1/2564

เรื่อง นโยบายด้านความปลอดภัยประจำโครงการ 4-3

บริษัทฯ ได้กำหนดนโยบายด้านความปลอดภัยเป็นนโยบายที่สำคัญที่สุดประการหนึ่งในการดำเนินงานทางธุรกิจ เพื่อที่จะป้องกันควบคุมมิให้เกิดอุบัติเหตุความบาดเจ็บความเสียหายต่อชีวิตและทรัพย์สินของบริษัทฯ ลูกจ้างรวมทั้งผู้ที่เกี่ยวข้องทั้งหลายตั้งนั้นเพื่อตอบสนองการดำเนินงานตาม นโยบายดังกล่าว บริษัทฯ จึงได้กำหนดแนวทางการปฏิบัติดังต่อไปนี้

- กำหนดให้ระเบียบวิธีปฏิบัติด้านความปลอดภัยในการทำงานและความร่วมมือกับหน่วยงานราชการต่างๆ ที่เกี่ยวข้องในการปรับปรุงพัฒนาระเบียบข้อบังคับ
- ดำเนินการจัดหาสิ่งอำนวยความสะดวกในการปฏิบัติงานและจัดการฝึกอบรมพร้อมเน้นย้ำให้พนักงานทุกคนตระหนักในเรื่องความปลอดภัยในการทำงานและปฏิบัติตามกฎหมาย ระเบียบข้อบังคับตลอดจนมาตรฐานในการปฏิบัติงานโดยเคร่งครัด
- ดำเนินการทันทีอย่างมีประสิทธิภาพและด้วยความระมัดระวังพร้อมทั้งให้ความร่วมมือกับหน่วยงานราชการต่างๆ กรณีที่มีเหตุฉุกเฉินหรือเกิดอุบัติเหตุจากการปฏิบัติงาน
- กำหนดบทลงโทษแก่พนักงานที่ละเมิดระเบียบข้อบังคับความปลอดภัยและตอบแทนผู้ที่มีผลการปฏิบัติงานดี
- ทำการทบทวนและประเมินผลการดำเนินงานตามความเหมาะสมเพื่อทราบความก้าวหน้าและเพื่อให้แน่ใจว่าได้ปฏิบัติตามนโยบายเกี่ยวกับความปลอดภัยนี้

ประกาศ ณ วันที่ 17 เดือน พฤษภาคม พ.ศ. 2564

(ประทับตรากรณีเป็นนิติบุคคล)



ลงชื่อ.

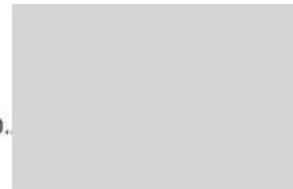

Project Manager



ทะเบียนเลขที่ 0107537000939

# บริษัท อิตาลีเลียนไทย ดีเวลล็อปเมนต์ จำกัด (มหาชน)

## ประกาศ

### นโยบายอาชีวอนามัย และความปลอดภัย

#### บริษัท อิตาลีเลียนไทย ดีเวลล็อปเมนต์ จำกัด (มหาชน)

บริษัทฯ มีจุดประสงค์มุ่งเน้นให้ความสำคัญ และตระหนักถึงความรับผิดชอบต่ออาชีวอนามัย และความปลอดภัย ในการดำเนินกิจกรรมต่างๆ ของบริษัทฯ เพื่อการพัฒนาอย่างยั่งยืน และยั่งยืน โดยผู้บริหาร และพนักงานทุกคนมีความ มุ่งมั่นในการปฏิบัติตามนโยบายด้านอาชีวอนามัย และความปลอดภัยอย่างเคร่งครัด ดังนี้

1. ปฏิบัติตาม ข้อบังคับ กฎ ระเบียบ และกฎหมายต่างๆ ด้านการจัดการอาชีวอนามัย และความปลอดภัยอย่างเคร่งครัด
2. มุ่งมั่นต่อการทำให้เกิดความปลอดภัย และสุขอนามัยในการทำงาน เพื่อป้องกันการบาดเจ็บ และเจ็บป่วย โดยการปรับปรุงสภาพการทำงานให้เกิดความปลอดภัย ลดความเสี่ยงต่างๆ พัฒนาด้านอาชีวอนามัย และความปลอดภัย เพื่อให้พนักงาน และผู้มีส่วนได้ส่วนเสีย เกิดความปลอดภัยจากการทำงาน และมีสุขอนามัยที่ดี รวมถึงสภาพแวดล้อมในการทำงานที่เหมาะสม
3. มุ่งมั่นในการกำจัดอันตราย และความเสี่ยงด้านอาชีวอนามัย และความปลอดภัย โดยต้องนำไปปฏิบัติ และปฏิบัติอย่างต่อเนื่อง เพื่อให้สอดคล้องกับหลักการควบคุมความเสี่ยงตามลำดับด้านอาชีวอนามัย และความปลอดภัย
4. ส่งเสริม และสนับสนุนให้พนักงานเกิดความตระหนักถึงความสำคัญในการให้คำปรึกษา และการมีส่วนร่วมในกิจกรรมด้านอาชีวอนามัย และความปลอดภัยของพนักงาน และบุคลากรทุกระดับภายในบริษัทฯ เพื่อเพิ่มศักยภาพด้านอาชีวอนามัย และความปลอดภัย
5. ดำเนินการทบทวน และปรับปรุงแผนการทำงานต่างๆ ด้านอาชีวอนามัย และความปลอดภัยอย่างต่อเนื่อง เพื่อพัฒนาระบบการจัดการด้านอาชีวอนามัย และความปลอดภัยให้บรรลุตามนโยบายที่กำหนดไว้

บริษัทฯ จะสื่อสารนโยบายด้านอาชีวอนามัย และความปลอดภัยให้แก่พนักงานทุกระดับ ได้ทราบโดยทั่วกัน เพื่อนำไปปฏิบัติให้บรรลุผลไปรวมทั้งจะเปิดเผยต่อผู้มีส่วนได้ส่วนเสียทั้งหน่วยงานภายนอก และสาธารณชน เพื่อให้ทุกฝ่ายที่เกี่ยวข้องได้ทราบ ซึ่งเป็นหน้าที่ของพนักงานทุกคนภายในบริษัทฯ ที่จะต้องปฏิบัติตามกฎ ระเบียบการพัฒนา ด้านอาชีวอนามัย และความปลอดภัย และนำนโยบายไปปฏิบัติให้บรรลุผลตามวัตถุประสงค์ของบริษัทฯ ต่อไป

ประกาศนโยบายอาชีวอนามัย และความปลอดภัยที่เคยมีอยู่ก่อนหน้านี้แล้วนั้นให้ยกเลิก แล้วใช้ประกาศฉบับนี้แทน ทั้งนี้ตั้งแต่วันที่นี้เป็นต้นไป

ประกาศ ณ วันที่ 12 มีนาคม 2562



ประธานบริหาร

บริษัท อิตาลีเลียนไทย ดีเวลล็อปเมนต์ จำกัด (มหาชน)



2034/132-161 อิตัลไทยทาวเวอร์ ถนนเพชรบุรีตัดใหม่ แขวงบางกะปิ เขตห้วยขวาง กรุงเทพฯ 10320  
 ตู้ ป.ณ. 1011 เพชรบุรีตัดใหม่ โทรศัพท์ : 0-2716-1600 โทรสาร : 0-2716-1488 www.itd.co.th



Registration No. 0107537000939

# ITALIAN-THAI DEVELOPMENT PUBLIC COMPANY LIMITED

## Occupational Health and Safety Policy of Italian-Thai Development Public Company Limited

The Company has the objective to demonstrate commitment to the importance and responsibility for occupational health and safety in all company activities and to achieve continuous sustainable development by management and all company personnel by having a commitment to operation processes in compliance with the Occupational Health and Safety Policy, as follows:

1. Strictly carry out the company works in compliance with the rules, regulations and laws relevant to the occupational health and safety management system;
2. Commit to provide safe and healthy working conditions for the prevention of work related injury and ill health by improving operation processes to achieve safe manner, reducing or minimizing workplace health and safety risks, and developing successful occupational health and safety so that all personnel and interested parties have safe manner from working process and health as well as suitable environmental conditions;
3. Commit to eliminate hazards and reduce occupational health and safety risks by implementing and continually improving operation processes to address occupational health and safety risks;
4. Support and encourage company personnel to have awareness of the importance of occupational health and safety issues and increase the capability of all company personnel at all levels to respond to occupational health and safety issues by consultation and participation
5. Continually improve and evaluate the relevant occupational health and safety plan for development of the occupational health and safety management system to achieve the objectives of the Occupational Health and Safety Policy

The Company shall communicate the Occupational Health and Safety Policy to all company personnel at all levels for implementation so that in the course of their duties they are able to disclose the Occupational Health and Safety Policy to interested parties, authorities and the public for their understanding. It is also the responsibility of the company personnel to adopt the policy and to strictly carry out the Company's regulations of occupational health and safety to achieve success of the Company's objectives.

This Policy shall replace and supersede any previous Occupational Health and Safety Policy, whether written or verbal, and become effective from 12<sup>th</sup> March 2019.



President

Italian-Thai Development Public Company Limited



2034/132-161 ITALTHAI TOWER, NEW PETCHBURI ROAD, BANGKAPI, HUAYKWANG, BANGKOK 10326, THAILAND  
 P.O. BOX 1011 NEW PETCHBURI, TEL : (66 2) 716-1600, FAX : (66 2) 716-1488, www.itd.co.th

**เอกสารแนบ 2-26**

ตัวอย่างแผนป้องกันและระงับอัคคีภัย

การจ้างก่อสร้างโครงการความร่วมมือระหว่างรัฐบาลแห่งราชอาณาจักรไทยและ  
รัฐบาลแห่งสาธารณรัฐประชาชนจีน ในการพัฒนาระบบรถไฟความเร็วสูงเพื่อ  
เชื่อมโยงภูมิภาค ช่วงกรุงเทพมหานคร – หนองคาย  
(ระยะที่ 1 ช่วงกรุงเทพมหานคร – นครราชสีมา)  
งานสัญญาที่ 4-3 งานโยธาสำหรับช่วง นวนคร - บ้านโพ

แผนการจัดการด้านความปลอดภัยในการทำงานก่อสร้าง

จัดทำโดย



กิจการร่วมค้า CAN  
CAN JOINT VENTURE

บริษัท โชนา คอร์ปอเรชั่น จำกัด (มหาชน)  
บริษัท เอ.เอส.เอส. โซลูชั่น จำกัด (มหาชน)  
บริษัท เยาวรัตน์พัฒนาการ จำกัด (มหาชน)

#### โครงการอบรมและฝึกซ้อมดับเพลิง

วัตถุประสงค์ เพื่อให้ลูกจ้างทุกคน มีความรู้ ความเข้าใจ เกี่ยวกับการป้องกันอันตรายและการป้องกันความเสียหาย  
เนื่องจากเพลิงไหม้

กลุ่มเป้าหมาย ลูกจ้างทุกคน

งบประมาณ \*\*\*\*\*

ระยะเวลาปฏิบัติ ๒ ชม.

ผู้รับผิดชอบ จป.วิชาชีพ

ผลลัพธ์ที่คาดว่าจะได้รับ ลูกจ้างทุกคนมีความรู้ความเข้าใจ และสามารถปฏิบัติตนได้ถูกต้องเมื่อเกิดเพลิงไหม้

วิธีการประเมินผลโครงการ โดยใช้แบบประเมิน

แนวปฏิบัติสำหรับการอบรมลูกจ้างใหม่ทุกคน

๑. พนักงาน หรือลูกจ้างทุกคนต้องได้รับการอบรมการดับเพลิง อย่างน้อย ๑ ครั้ง โดยรับฟังวีดิโอ กฎ ระเบียบ  
ข้อบังคับเกี่ยวกับการดับเพลิง ใช้เวลา ๑๕ นาที

๒. หลังการอบรมทุกคนต้องทำแบบทดสอบคำถามภายใน ๑๕ นาที

๓. จป.วิชาชีพ ต้องจัดให้มีการฝึกซ้อมดับเพลิง และการปฏิบัติตนเมื่อเกิดเพลิงไหม้ อย่างน้อย ปีละ ๑ ครั้ง โดยวิทยากร  
ที่มีความเชี่ยวชาญ หรือ พนักงานของบริษัทฯ ที่ผ่านการอบรมจากตำรวจดับเพลิง

๔. จป.วิชาชีพ ต้องประเมินผลการฝึกซ้อม และรายงานผลตามลำดับชั้นให้นายจ้าง และกรรมการตรวจการจ้างทราบ  
พร้อมข้อเสนอแนะ หลังการฝึกซ้อม

งานสัญญาที่ 4-3 งานโยธาสำหรับช่วง นวนคร - บ้านโพ

### กรณีเกิดเหตุฉุกเฉินระหว่างงานก่อสร้าง

```

graph TD
    A[ผู้แทนเหตุการณ์] --> B[หัวหน้างาน วิศวกรที่รับผิดชอบ ของผู้รับจ้าง]
    B --> C[แปล วิชาชีพ ของผู้รับจ้าง]
    C --> D[ผู้จัดการ โครงการ]
    D --> E{เงินฉุกเฉินมีงบอยู่}
    E -- "ระงับเหตุได้" --> F[ผู้จัดการความปลอดภัย CAN]
    F --> G[ทำการปฐมพยาบาล/ส่งต่อรพ.]
    G --> H[แจ้งเพื่อนร่วมงานช่วยเหลือเข้า  
ทำการสืบหาและช่วยเหลือหาก  
การบาดเจ็บ ชูดูหา]
    H --> A
    E -- "ระงับเหตุไม่ได้" --> I[กลุ่มวิศวกรที่ปรึกษา CSC]
    I --> J[ส่งขอความเห็นนอกเขตพื้นที่]
    J --> K[แปล วิชาชีพ ตรวจสอบจำนวน  
คนงานที่ถูกรวมกรณีเกิดเหตุ  
ฉุกเฉิน]
    K --> L[ถ้าวิศวกรและผู้รับจ้างประเมินความ  
เสี่ยงในพื้นที่เกิดเหตุและชี้แจง  
เหตุการณ์เข้าสู่ผู้ควบคุม]
    L --> M[สรุป ตรวจสอบพื้นที่เกิดเหตุและสอบสวนหาสาเหตุจากเหตุการณ์กับผู้เกี่ยวข้อง]
  
```



บริษัท อิตาเลียนไทย ดีเวลอปเม้นท์ จำกัด (มหาชน)

J.2511 โครงการก่อสร้างรถไฟความเร็วสูงไทย - จีน สัญญา 4-4 ศูนย์ซ่อมบำรุงเชิงรavnน้อย

แผนฉุกเฉิน ขั้นตอนการดำเนินการเกี่ยวกับอุบัติเหตุและเหตุฉุกเฉิน ของบริษัท อิตาเลียนไทย ดีเวลอปเม้นท์ จำกัด (มหาชน)  
เกี่ยวกับอัคคีภัยและการเกิดอุบัติเหตุ

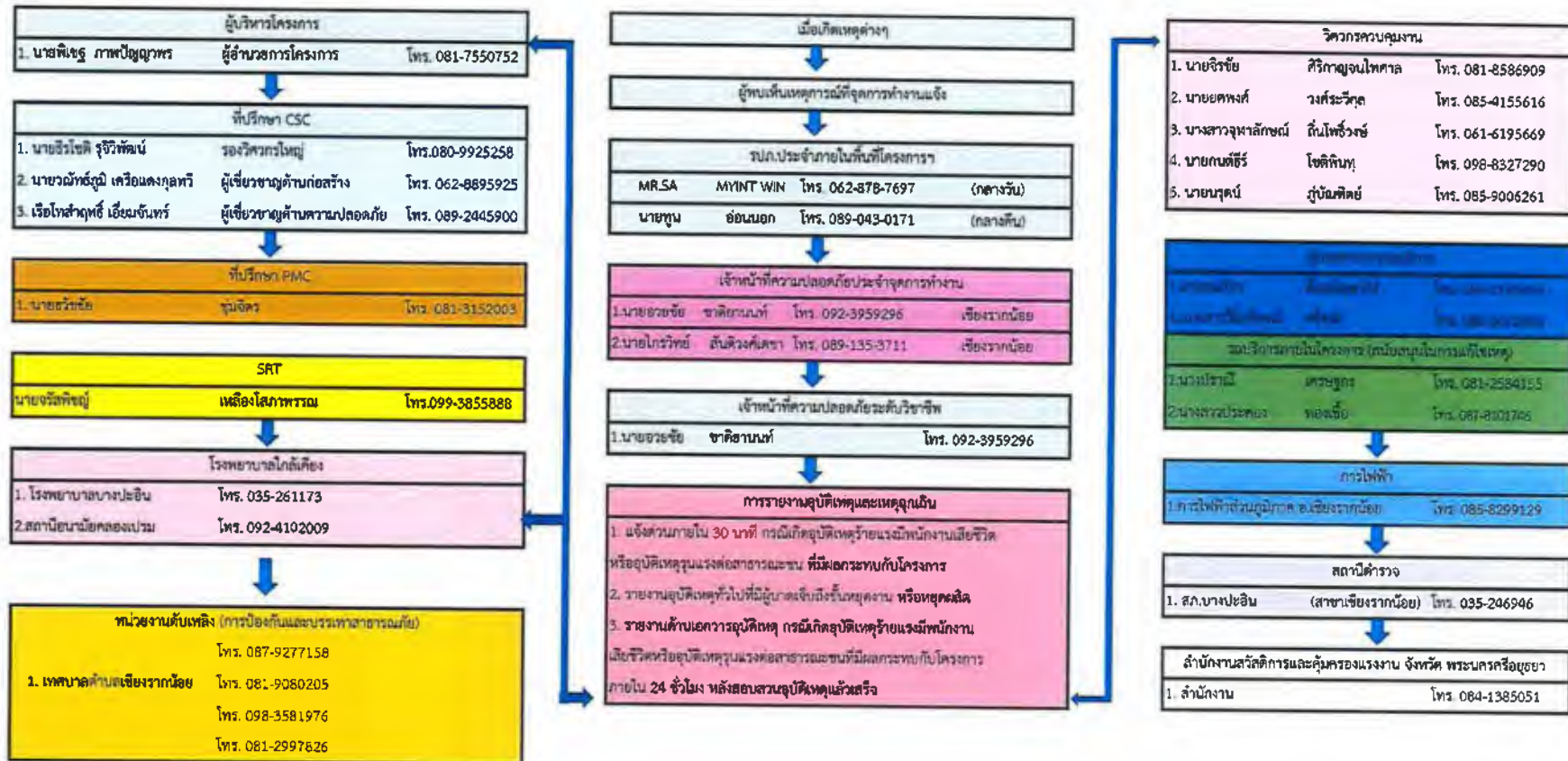

ลงนาม

เจ้าหน้าที่ความปลอดภัยในการทำงาน ระดับวิชาชีพ

ผู้เขียนแผนฉุกเฉิน

ลงนาม

วิศวกรโครงการ

ผู้ตรวจสอบ

ลงนาม

ผู้อำนวยการโครงการ

ผู้อนุมัติ

### อบรมความปลอดภัยในการทำงานพนักงานใหม่ วันที่ 3-07 24 จำนวนผู้เข้าอบรม 7 คน

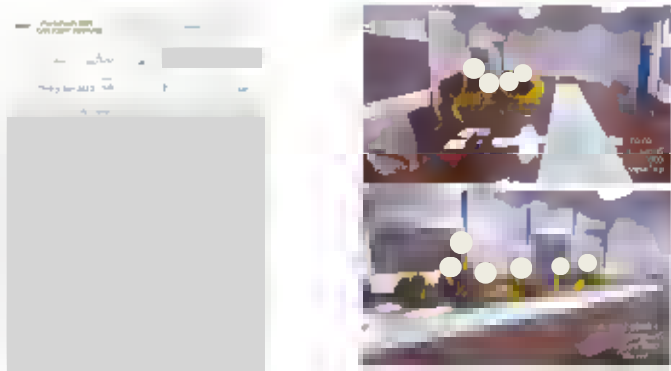

### อบรมความปลอดภัยในการทำงานพนักงานใหม่ วันที่ 13-07-24 จำนวนผู้เข้าอบรม 13 คน

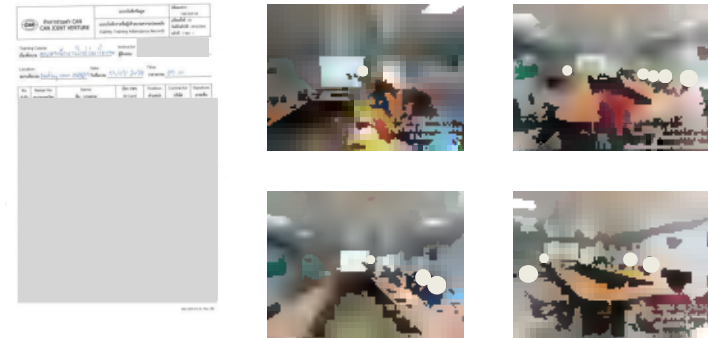

ตัวอย่างภาพกิจกรรมอบรมด้านความปลอดภัยที่เกิดขึ้นประจำเดือน กรกฎาคม พ.ศ. 2567

### อบรมความปลอดภัยในการทำงานพนักงานใหม่ วันที่ 10-07 24 จำนวนผู้เข้าอบรม 12 คน



## 2.2 การประชุมความปลอดภัย

การประชุมความปลอดภัยภายในองค์กร ได้จัดการประชุมให้เป็นประจำ ดังนี้

1. ประชุมประจำสัปดาห์กับฝ่ายก่อสร้าง ทุกวันศุกร์ 15.00 – 17.00 น.
2. ประชุมประจำเดือนของคณะกรรมการความปลอดภัยทุกวันศุกร์สุดท้ายของเดือน

### ประชุมประจำสัปดาห์ร่วมกับ CSC

กิจกรรมร่วมคำ ซีเอเอ็น มีการปฏิบัติตามกฎหมายกำหนดอย่างเคร่งครัด โดยมีการแต่งตั้ง คณะกรรมการความปลอดภัยฯ (คปอ.) ที่มุ่งเน้นการมีส่วนร่วมของพนักงานจากนายจ้างและลูกจ้าง ตามสัดส่วนที่กฎหมายกำหนดและมีการประชุมเป็นประจำทุกเดือน นอกเหนือจากที่กฎหมายกำหนดแล้ว ยังมีการบริหารจัดการด้านความปลอดภัยอาชีวอนามัย และสภาพแวดล้อมในการทำงาน ครอบคลุมทุกพื้นที่ที่มีการดำเนินงาน มีวาระและการคัดสรรคณะกรรมการทุก 2 ปี มีหน้าที่ในการพิจารณาประเด็นปัญหาจากคณะกรรมการความปลอดภัยฯ (คปอ.) ระดับพื้นที่โครงการ รวมถึงพิจารณาอนุมัติงบประมาณ คณะกรรมการนโยบายความปลอดภัยฯ ซึ่งมีหน้าที่เป็นผู้ประกาศและถ่ายทอดนโยบายให้แต่ละสายงานนำไปปฏิบัติเป็นมาตรฐานเดียวกัน ครอบคลุมพนักงานทุกระดับในองค์กร รวมไปถึงผู้รับเหมาและคู่ค้าตลอดห่วงโซ่คุณค่าของกิจกรรมร่วมคำฯ

### อบรมความปลอดภัยในการทำงานพนักงานใหม่ วันที่ 4-08-24 จำนวนผู้เข้าอบรม 9 คน

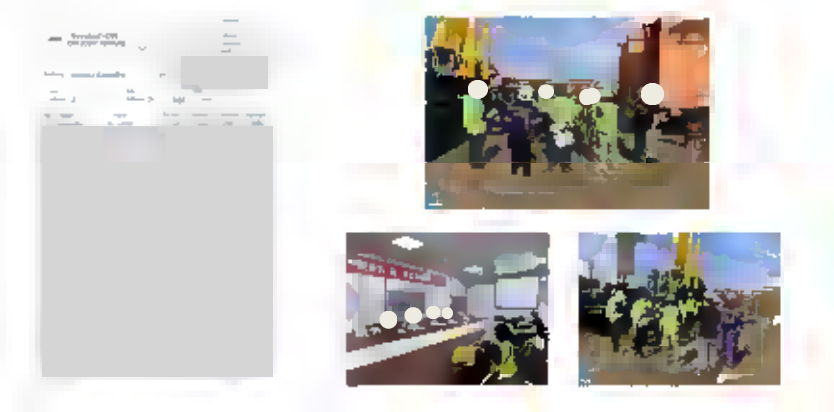

### อบรมความปลอดภัยในการทำงานพนักงานใหม่ วันที่ 6-08-24 จำนวนผู้เข้าอบรม 8 คน

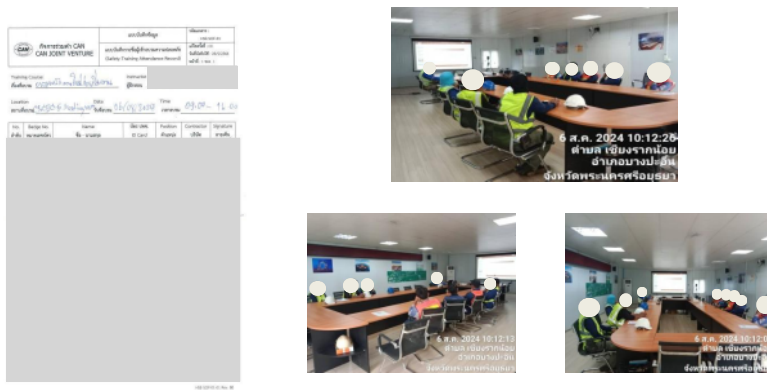

ตัวอย่างภาพกิจกรรมอบรมด้านความปลอดภัยที่เกิดขึ้นประจำเดือน สิงหาคม พ.ศ. 2567

## 2.2 การประชุมความปลอดภัย

การประชุมความปลอดภัยภายในองค์กร ได้จัดการประชุมให้เป็นประจำ ดังนี้

1. ประชุมประจำสัปดาห์กับฝ่ายก่อสร้าง ทุกวันศุกร์ 15.00 – 17.00 น.
2. ประชุมประจำเดือนของคณะกรรมการความปลอดภัยทุกวันศุกร์สุดท้ายของเดือน

### ประชุมประจำสัปดาห์ร่วมกับ CSC

กิจกรรมร่วมค้า ซีเอเอ็น มีการปฏิบัติตามกฎหมายกำหนดอย่างเคร่งครัด โดยมีการแต่งตั้ง คณะกรรมการความปลอดภัยฯ (คปอ.) ที่มุ่งเน้นการมีส่วนร่วมของพนักงานจากนายจ้างและลูกจ้าง ตามสัดส่วนที่กฎหมายกำหนดและมีการประชุมเป็นประจำทุกเดือน นอกเหนือจากที่กฎหมายกำหนดแล้ว ยังมีการบริหารจัดการด้านความปลอดภัยอาชีวอนามัย และสภาพแวดล้อมในการทำงาน ครอบคลุมทุกพื้นที่ที่มีการดำเนินงาน มีวาระและการคัดสรรคณะกรรมการทุก 2 ปี มีหน้าที่ในการพิจารณาประเด็นปัญหาจากคณะกรรมการความปลอดภัยฯ (คปอ.) ระดับพื้นที่โครงการ รวมถึงพิจารณาอนุมัติงบประมาณ คณะกรรมการนโยบายความปลอดภัยฯ ซึ่งมีหน้าที่เป็นผู้ประกาศและถ่ายทอดนโยบายให้แต่ละสายงานนำไปปฏิบัติเป็นมาตรฐานเดียวกัน ครอบคลุมพนักงานทุกระดับในองค์กร รวมไปถึงผู้รับเหมาและคู่ค้าตลอดห่วงโซ่คุณค่าของกิจกรรมร่วมค้าฯ

## 3. การตรวจสอบด้านความปลอดภัยในการทำงาน

### การตรวจสอบความปลอดภัยประจำวัน

เจ้าหน้าที่ความปลอดภัยที่ได้รับมอบหมายให้ประจำแต่ละพื้นที่ทำการตรวจพื้นที่ร่วมกับเจ้าของพื้นที่ ตามแบบบันทึกข้อมูลแบบตรวจความปลอดภัยประจำวัน และจะส่งภาพการกระทำที่ไม่ปลอดภัยและสภาพการณ์ที่ไม่ปลอดภัยเข้าไลน์กลุ่ม เพื่อติดตามการตอบสนองจากผู้รับผิดชอบหรือผู้รับเหมาต่อไป หากพนักงานไม่สามารถแก้ไขได้ทันทีจะถูกลงบันทึกในแบบรายงานการตรวจสอบสภาพและการกระทำที่ไม่ปลอดภัยประจำวัน ตามมาตรฐานการปฏิบัติงาน การตรวจติดตามความปลอดภัยในการทำงาน

อบรมความปลอดภัยในการทำงานพนักงานใหม่  
วันที่ 2-09-24 จำนวนผู้เข้าอบรม 5 คน



อบรมความปลอดภัยในการทำงานหนักงานใหม่  
วันที่ 8-09-24 จำนวนผู้เข้าอบรม 3 คน



ตัวอย่างภาพกิจกรรมอบรมด้านความปลอดภัยที่เกิดขึ้นประจำเดือน กันยายน พ.ศ. 2567

## 2.2 การประชุมความปลอดภัย

การประชุมความปลอดภัยภายในองค์กร ได้จัดการประชุมให้เป็นประจำ ดังนี้

1. ประชุมประจำสัปดาห์กับฝ่ายก่อสร้าง ทุกวันศุกร์ 15.00 – 17.00 น.
2. ประชุมประจำเดือนของคณะกรรมการความปลอดภัยทุกวันศุกร์สุดท้ายของเดือน

ประชุมประจำสัปดาห์ร่วมกับ CSC

กิจกรรมร่วมค้า คือเอเอ็น มีการปฏิบัติตามกฎหมายกำหนดอย่างเคร่งครัด โดยมีการแต่งตั้ง คณะกรรมการความปลอดภัยฯ (คปอ.) ที่มุ่งเน้นการมีส่วนร่วมของพนักงานจากนายจ้างและลูกจ้าง ตามสัดส่วนที่กฎหมายกำหนดและมีการประชุมเป็นประจำทุกเดือน นอกเหนือจากที่กฎหมายกำหนดแล้ว ยังมีการบริหารจัดการด้านความปลอดภัยชีวอนามัย และสภาพแวดล้อมในการทำงาน ครอบคลุมทุกพื้นที่ที่มีการดำเนินงาน มีวาระและการคัดสรรคณะกรรมการทุก 2 ปี มีหน้าที่ในการพิจารณาประเด็นปัญหาจากคณะกรรมการความปลอดภัยฯ (คปอ.) ระดับพื้นที่โครงการ รวมถึงพิจารณาอนุมัติงบประมาณ คณะกรรมการนโยบายความปลอดภัยฯ ซึ่งมีหน้าที่เป็นผู้ประกาศและถ่ายทอดนโยบายให้แก่แต่ละสาขานำไปปฏิบัติเป็นมาตรฐานเดียวกัน ครอบคลุมพนักงานทุกระดับในองค์กร รวมไปถึงผู้รับเหมาและคู่ค้า ตลอดจนใช้คุณค่าของกิจกรรมร่วมค้า



### 3. การตรวจสอบด้านความปลอดภัยในการทำงาน

การตรวจสอบความปลอดภัยประจำวัน

เจ้าหน้าที่ความปลอดภัยที่ได้รับมอบหมายให้ประจำแต่ละพื้นที่ทำการตรวจพื้นที่ร่วมกับเจ้าของพื้นที่ ตามแบบบันทึกข้อมูลแบบตรวจความปลอดภัยประจำวัน และแจ้งสภาพการกระทำที่ไม่ปลอดภัยและสภาพการณ์ที่ไม่ปลอดภัยเข้าไลน์กลุ่ม เพื่อติดตามการตอบสนองจากผู้รับผิดชอบหรือผู้รับเหมาต่อไป หากหน่วยงานไม่สามารถแก้ไขได้ทันทีจะถูกบันทึกลงในแบบรายงานการตรวจสอบสภาพและการกระทำที่ไม่ปลอดภัยประจำวัน ตามมาตรฐานการปฏิบัติงาน การตรวจติดตามความปลอดภัยในการทำงาน

**อบรมความปลอดภัยในการทำงานพนักงานใหม่**  
วันที่ 3-10-24 จำนวนผู้เข้าอบรม 2 คน

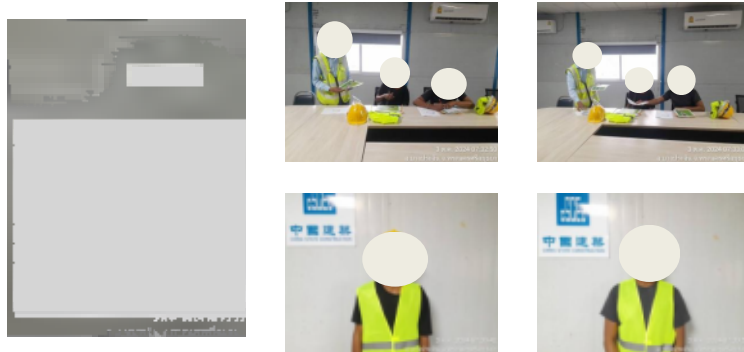

**อบรมความปลอดภัยในการทำงานพนักงานใหม่**  
วันที่ 07-10-24 จำนวนผู้เข้าอบรม 2 คน

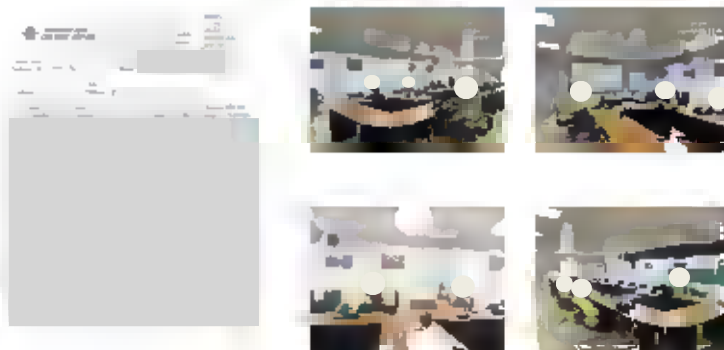

**อบรมทบทวนความปลอดภัยในการทำงานพนักงานจ้างรพช. Segment**  
วันที่ 07-10-24 จำนวนผู้เข้าอบรม 3 คน

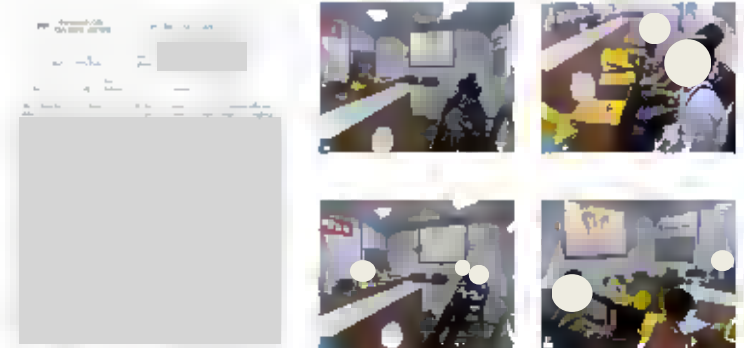

**อบรมทบทวนความปลอดภัยในการทำงานพนักงานจ้างรพช.โฟล์คคลิฟท์อย่างปลอดภัย**  
วันที่ 19-10-24 จำนวนผู้เข้าอบรม 10 คน



ตัวอย่างภาพกิจกรรมอบรมด้านความปลอดภัยที่เกิดขึ้นประจำเดือน ตุลาคม พ.ศ. 2567

## 9. กิจกรรมส่งเสริมความปลอดภัย

### การสนทนาความปลอดภัยก่อนเข้าก่อนเริ่มทำงาน

ฝ่ายความปลอดภัยให้ความสำคัญกับการสนทนาความปลอดภัยก่อนเข้าก่อนทำงานทุก ๆ วัน หลังจากเสร็จกิจกรรมการสนทนาความปลอดภัยก่อนเข้าแล้ว งานที่มีความเสี่ยงสูง หรือกลุ่มกิจกรรมงานใหม่ๆ จะต้องแยกกลุ่มเพื่อทำการวิเคราะห์ตามแบบ JSA ที่กำหนด เพื่อเป้าหมายขององค์กรที่ตั้งไว้ ดังนั้น เครื่องมือหนึ่งที่ช่วยทำให้เป้าหมายมีโอกาสไปถึงฝั่งได้ นั่นคือการประชุม Morning Talk ในทุก ๆ วัน เพราะก่อนเริ่มงาน หัวหน้าต้องแสดงบทบาทผู้นำที่มีภาวะผู้นำโดยการกระตุ้น สร้างกำลังใจ สร้างแรงบันดาลใจ ให้ลูกน้องมีความเชื่อมั่นในการทำงานมีความมุ่งมั่นในการทำงาน มีเป้าหมายในทิศทางเดียวกัน รวมถึงช่วยกันแก้ไขปัญหา ปรับปรุงและพัฒนาการทำงานให้ดีขึ้น ผ่านการประชุมหน้างานก่อนเริ่มงานในทุก ๆ เช้า

ซึ่งประเด็นที่ใช้ในการประชุมทุกเช้า ก็มีไม่กี่เรื่อง แต่ถือว่าเป็นหัวใจในการทำงานให้มีประสิทธิภาพ นั่นคือ

- ประเด็นปัญหาการทำงานและแนวทางแก้ไข
- เป้าหมายในการทำงานของวันนี้
- เรื่องที่ต้องเน้นย้ำ และตระหนักให้เกิดนิสัยในเชิงบวก

### อบรมทวนความปลอดภัยในการทำงานพนักงานขับรถโฟล์คคลิฟที่อ่าวปลอดภัย วันที่ 19-10-24 จำนวนผู้เข้าอบรม 10 คน



### อบรมความปลอดภัยพนักงานเข้าทำงานใหม่ SAFETY TRAINING FOR NEW EMPLOYEES

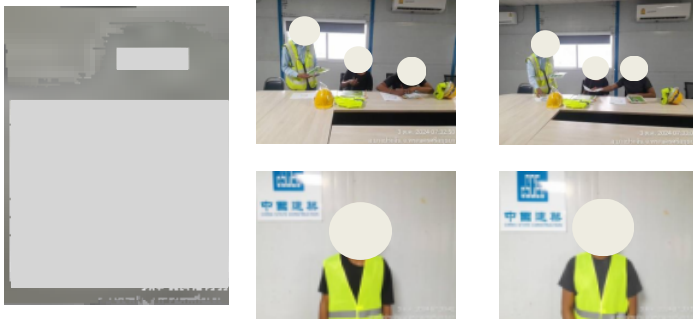

อบรมความปลอดภัยให้กับพนักงานที่เข้างานใหม่ ให้มีความรู้พื้นฐานเกี่ยวกับความปลอดภัยในการทำงาน พร้อมทั้งแจกคู่มือความปลอดภัยให้กับพนักงาน และให้ตระหนักถึงความปลอดภัยในการทำงานตลอดเวลา



3



### Summary of daily safety activities



สรุปกิจกรรมประจำวันด้านการดำเนินงานด้านความปลอดภัยในพื้นที่ก่อสร้าง



กลุ่มตรวจวัดความดันโลหิต และวัดปริมาณแอลกอฮอล์ในร่างกายก่อนเริ่มงานของพนักงานในแต่ละพื้นที่การทำงานในโครงการ



5



ตัวอย่างภาพกิจกรรมอบรมด้านความปลอดภัยที่เกิดขึ้นประจำเดือน พฤศจิกายน พ.ศ. 2567

## อบรมพนักงานใหม่ก่อนเริ่มปฏิบัติงานในพื้นที่ก่อสร้าง จำนวนพนักงาน 2 คน ชาวจีน

CAN สัญญาร่วมค้า CAN CAN JOINT VENTURE		บันทึกชื่อและชื่อภาษาอังกฤษ Safety Training Attendance Record		ชื่อและนามสกุล ชื่อภาษาอังกฤษ	
Training Course ชื่อและนามสกุล		Instructor ชื่อและนามสกุล			
Location สถานที่อบรม		Date วันที่อบรม		Time เวลาอบรม	
No. ลำดับ		Name ชื่อ - นามสกุล		Signature ลายเซ็น	

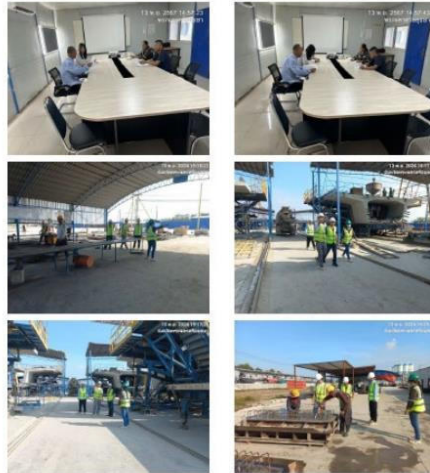

## 2.2 การประชุมความปลอดภัย

การประชุมความปลอดภัยภายในองค์กร ได้จัดการประชุมให้เป็นประจำ ดังนี้

1. ประชุมประจำสัปดาห์กับฝ่ายก่อสร้าง ทุกวันศุกร์ 15.00 – 17.00 น.
2. ประชุมประจำเดือนของคณะกรรมการความปลอดภัยทุกวันศุกร์สุดท้ายของเดือน

## ประชุมประจำสัปดาห์ร่วมกับ CSC

กิจกรรมร่วมค้า ซีเอเอ็น มีการปฏิบัติตามกฎหมายกำหนดอย่างเคร่งครัด โดยมีการแต่งตั้ง คณะกรรมการความปลอดภัยฯ (คปอ.) ที่มุ่งเน้นการมีส่วนร่วมของพนักงานจากนายจ้างและลูกจ้าง ตามสัดส่วนที่กฎหมายกำหนดและมีการประชุมเป็นประจำทุกเดือน นอกเหนือจากที่กฎหมายกำหนดแล้ว ยังมีการบริหารจัดการด้านความปลอดภัยอาชีวอนามัย และสภาพแวดล้อมในการทำงาน ครอบคลุมทุกพื้นที่ที่มีการดำเนินงาน มีวาระและการจัดสรรคณะกรรมการทุก 2 ปี มีหน้าที่ในการพิจารณาประเด็นปัญหาจากคณะกรรมการความปลอดภัยฯ (คปอ.) ระดับพื้นที่โครงการ รวมถึงพิจารณาอนุมัติงบประมาณ คณะกรรมการนโยบายความปลอดภัยฯ ซึ่งมีหน้าที่เป็นผู้ประกาศและถ่ายทอดนโยบายให้แต่ละสายงานนำไปปฏิบัติเป็นมาตรฐานเดียวกัน ครอบคลุมพนักงานทุกระดับในองค์กร รวมไปถึงผู้รับเหมาและคู่ค้าตลอดห่วงโซ่คุณค่าของกิจกรรมร่วมค้าฯ

## อบรมดับเพลิงเบื้องต้นและอพยพหนีไฟประจำปี 2567

จำนวนพนักงานอบรมดับเพลิงเบื้องต้น 32 คน

พนักงานเข้าร่วมซ้อมแผนอพยพหนีไฟจำนวน 253 คน



**เอกสารแนบ 2-27**

เอกสารแต่งตั้งเจ้าหน้าที่สิ่งแวดล้อม



กิจการร่วมค้า CAN  
CAN JOINT VENTURE

คำสั่งกิจการร่วมค้า ซี เอ เอ็น  
เรื่องขอแต่งตั้งเจ้าหน้าที่สิ่งแวดล้อม

ตามที่การรถไฟแห่งประเทศไทยได้ว่าจ้าง กิจการร่วมค้า ซี เอ เอ็น ดำเนินงานก่อสร้างโครงการความร่วมมือระหว่างรัฐบาลแห่งราชอาณาจักรไทย และรัฐบาลแห่งสาธารณรัฐประชาชนจีน ในการพัฒนาระบบรถไฟความเร็วสูงเพื่อเชื่อมโยงภูมิภาค ช่วงที่ 1 กรุงเทพมหานคร - หนองคาย (ระยะที่ 1 ช่วง กรุงเทพมหานคร - นครราชสีมา) สัญญาที่ 4-3 งานโยธาสำหรับช่วง นวนคร - บ้านโพ ตามสัญญาจ้างตามอ้างถึงนั้น

กิจการร่วมค้า ซี เอ เอ็น มีความประสงค์ให้งานก่อสร้างโครงการฯ ดำเนินงานตามมาตรการด้านสิ่งแวดล้อมอย่างมีประสิทธิภาพ อีกทั้งเพื่อตรวจสอบและแก้ไขผลกระทบด้านสิ่งแวดล้อมที่อาจเกิดขึ้นให้เหมาะสม ซึ่งขอแต่งตั้ง

นางสาวแจ่มสุตา อุดมรัตน์

วิศวกรสิ่งแวดล้อม

เป็นเจ้าหน้าที่สิ่งแวดล้อมประจำโครงการ โดยมีหน้าที่ตรวจสอบการปฏิบัติตามแผนการจัดการด้านสิ่งแวดล้อมในพื้นที่ก่อสร้างและรายงานผล รวบรวมและรายงานผลการแก้ไขปัญหาเรื่องร้องเรียนเป็นไปด้วยความเรียบร้อย ตลอดจนดูแลและอำนวยความสะดวกด้านสิ่งแวดล้อมในภาพรวม  
ทั้งนี้ ตั้งแต่บัดนี้เป็นต้นไป สั่ง ณ วันที่ 22 ตุลาคม 2565

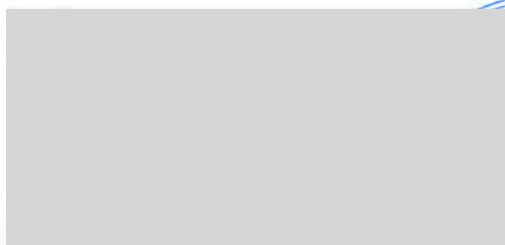

ผู้จัดการโครงการ



เอกสารแนบของจดหมายที่ 3.1/HSR 4-4/001  
ลง 13 JUL 2021 หน้า 1/1

ทะเบียนเลขที่ 0107537000939

# บริษัท อิตาลีเลียนไทย ดีเวล็อปเมนต์ จำกัด (มหาชน)

หนังสือแต่งตั้งผู้ประสาน และดำเนินการในด้านสิ่งแวดล้อม

วันที่ 13 กรกฎาคม 2564

โดยหนังสือแต่งตั้งฉบับนี้ ข้าพเจ้า นายพิเชฐ ภาพปัญญาพร ตำแหน่ง ผู้อำนวยการโครงการฯ โครงการก่อสร้างรถไฟความเร็วสูงไทย-จีน สัญญา 4-4 งานโยธาสำหรับศูนย์ซ่อมบำรุงเชิงรากลน้อย ขอแต่งตั้งให้ นางณัฐสินี ศรีหรั่ง ตำแหน่ง วิศวกรฝ่ายประกันคุณภาพและสิ่งแวดล้อมเป็นผู้ดำเนินการในเรื่องดังต่อไปนี้

1. เป็นผู้ประสานงานในโครงการดำเนินการเกี่ยวกับกิจกรรมต่างๆ ด้านสิ่งแวดล้อมในการทำงานตามแผนงานโครงการ
2. เป็นผู้จัดทำรายงานเสนอแนะเกี่ยวกับเรื่องการดำเนินการแก้ไข ปรับปรุงสภาพการทำงานให้เป็นไปตามมาตรการป้องกัน แก้ไขและลดผลกระทบสิ่งแวดล้อมและมาตรการติดตามตรวจสอบผลกระทบสิ่งแวดล้อมของโครงการ
3. เป็นผู้ประสานงาน และจัดส่งเอกสารรายงานการตรวจสอบผลกระทบสิ่งแวดล้อมจาก บุคคลที่ 3 (Third Party)

ให้ปฏิบัติงานตามหนังสือแต่งตั้งฉบับนี้ ตั้งแต่วันที่ 13 กรกฎาคม 2564

สั่ง ณ วันที่ 13 กรกฎาคม 2564



ผู้อำนวยการโครงการฯ



## เอกสารแนบ 2-28

เอกสารสรุปการดำเนินงานสนับสนุนและให้ความช่วยเหลือสังคม/ชุมชน



## กิจกรรม ด้าน PR&CR

- วันที่ 3 กรกฎาคม 2567
- กิจกรรม ประชาสัมพันธ์โครงการฯ ณ หมู่ 2 ตำบลบางพูน อำเภอเมืองปทุม จังหวัดปทุมธานี



Monthly Meeting ผลงาน 26 มิถุนายน - 25 กรกฎาคม 2567



## กิจกรรม ด้าน PR&CR

- วันที่ 29 สิงหาคม 2567
- กิจกรรมประชาสัมพันธ์โครงการฯ ณ ชุมชนวิภาวดี 33 แขวงสีกัน เขตดอนเมือง กรุงเทพมหานคร

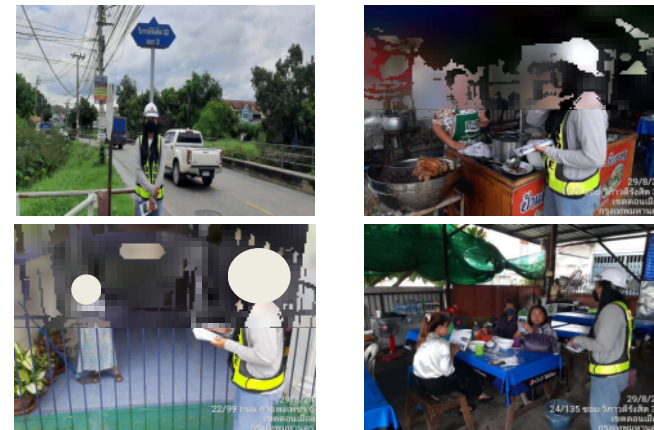

Monthly Meeting ผลงาน 26 สิงหาคม - 25 กันยายน 2567



## กิจกรรม ด้าน PR&CR

- วันที่ 25 กันยายน 2567
- กิจกรรมชุมชนสัมพันธ์ เดือน กันยายน ได้ถวาย พัดลมอุตสาหกรรม จำนวน 4 ตัว ให้แก่วัดประยูรธรรมาราม



Monthly Meeting ผลงาน 26 สิงหาคม - 25 กันยายน 2567



## กิจกรรม ด้าน PR&CR

- วันที่ 19 ตุลาคม 2567
- กิจกรรมชุมชนสัมพันธ์ประจำเดือนตุลาคม ได้ร่วมโรงงานงานกฐินประจำปีวัดโพธิ์นิมิตดาราม โดยนำ ข้าวกล่อง แขนดวิซ และน้ำส้มเกล็ดหิมะแจกผู้ร่วมงาน



Monthly Meeting ผลงาน 26 กันยายน - 25 ตุลาคม 2567





## กิจกรรม ด้าน PR&CR



➤ วันที่ 7 พฤศจิกายน 2567

➤ กิจกรรมมวลชนสัมพันธ์ เดือน พฤศจิกายน ได้ถวาย ข้าวสาร น้ำดื่ม ร่วมโรยงานงานกฐินประจำปี ให้แก่วัดดาวเรือง

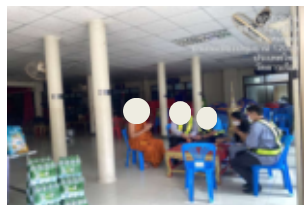
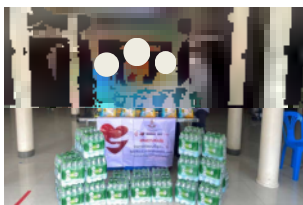
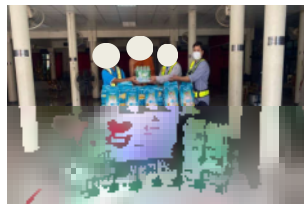

Monthly Meeting ผลงาน 26 ตุลาคม - 25 พฤศจิกายน 2567



## Public Relations Activities

ถวายเทียนพรรษา เนื่องในวันเข้าพรรษา ณ วัดพิชณมิตร วัดคลองพุทรา วัดกำแพง วัดโพธิ์ และวัดบ้านเลนสระกระจัด  
เมื่อวันที่ 17 กรกฎาคม 2567

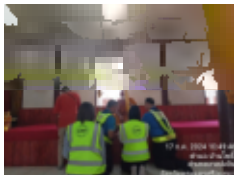

57



## Public Relations Activities

ร่วมทำบุญโครงการส่งเสริมประเพณีวันเข้าพรรษา ร่วมกับเทศบาลตำบลเขียงรากน้อย เมื่อวันที่ 17 กรกฎาคม 2567



59



## Public Relations Activities

ถวายผ้าป่าสามัคคี เนื่องในวันอาสาฬหบูชา ณ วัดเปรมประชากร เมื่อวันที่ 17 กรกฎาคม 2567



58





## Public Relations Activities

จัดกิจกรรมโครงการสานสัมพันธ์ชุมชนคนข้างราง ลงพื้นที่สนับสนุนชุมชนที่ใกล้เขตก่อสร้าง ตลอดแนวโครงการ  
ที่ชุมชน เขียงรากน้อย หมู่ 11 และ บ้านเลน หมู่ 4 เมื่อวันที่ 10 สิงหาคม 2567

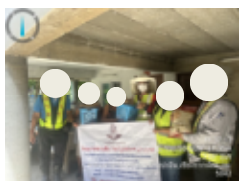
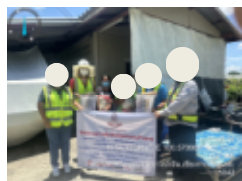

54



## Public Relations Activities

จัดกิจกรรมโครงการสานสัมพันธ์ชุมชนคนข้างราง ลงพื้นที่สนับสนุนชุมชนที่ใกล้เขตก่อสร้าง ตลอดแนวโครงการ  
ที่ชุมชนบ้านโพ หมู่ 4 เมื่อวันที่ 7 กันยายน 2567



62



## Public Relations Activities

จัดกิจกรรมโครงการสานสัมพันธ์ชุมชนคนข้างราง ลงพื้นที่สนับสนุนชุมชนที่ใกล้เขตก่อสร้าง ตลอดแนวโครงการ  
ที่ชุมชนบ้านเลน หมู่ 3 เมื่อวันที่ 17 สิงหาคม 2567



55



## Public Relations Activities

จัดกิจกรรมโครงการสานสัมพันธ์ชุมชนคนข้างราง ลงพื้นที่สนับสนุนชุมชนที่ใกล้เขตก่อสร้าง ตลอดแนวโครงการ  
ที่ชุมชนบ้านโพ หมู่ 3,4,6,9 เมื่อวันที่ 14 กันยายน 2567

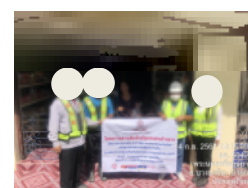

53





## Public Relations Activities

จัดกิจกรรมโครงการสานสัมพันธ์ชุมชนคนข้างราง ลงพื้นที่สนับสนุนชุมชนที่ใกล้เขตก่อสร้าง ตลอดแนวโครงการ ที่ชุมชนบ้านเลน หมู่ 4 ชุมชนเกาะเรียน หมู่ 5,6 ชุมชนบ้านโพ หมู่ 2 เมื่อวันที่ 17 , 21 กันยายน 2567



52



## Public Relations Activities

จัดกิจกรรมโครงการสานสัมพันธ์ชุมชนคนข้างราง ลงพื้นที่สนับสนุนชุมชนที่ใกล้เขตก่อสร้าง ตลอดแนวโครงการ ที่ชุมชนเชียงรากน้อย หมู่ 3,11 และชุมชนบ้านเลน หมู่ 4 เมื่อวันที่ 12 ตุลาคม 2567



55



## Public Relations Activities

ลงพื้นที่ DK49 ร่วมกับ ทต.บางปะอิน นำเครื่องจักรและอุปกรณ์ ร่วมช่วยเหลือเทศบาลในการเคลียร์วัชพืชตามคลองในพื้นที่ เพื่อเตรียมรับน้ำฝนเพราะในพื้นที่ฝนตกหนัก เมื่อวันที่ 3 กันยายน 2567



57





## Public Relations Activities



ร่วมเป็นเจ้าภาพงานทอดกฐินพระราชทาน กับกรมอุตสาหกรรมจังหวัด เมื่อวันที่ 1 พฤศจิกายน 2567

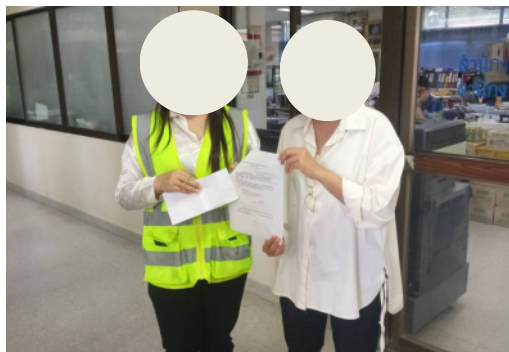

45



## Public Relations Activities



ร่วมเป็นเจ้าภาพงานทอดกฐินสามัคคี ณ วัดกำแพง ต.บ้านเลน อ.บางปะอิน จ.พระนครศรีอยุธยา เมื่อวันที่ 9 พฤศจิกายน 2567



50



## Public Relations Activities



ร่วมเป็นเจ้าภาพงานทอดกฐินสามัคคี ณ วัดพิชนิมิต ต.คลองหนึ่ง อ.คลองหลวง จ.ปทุมธานี เมื่อวันที่ 2 พฤศจิกายน 2567



46



## Public Relations Activities



จัดกิจกรรมโครงการสานสัมพันธ์ชุมชนคนข้างราง ลงพื้นที่สนับสนุนชุมชนที่ใกล้เขตก่อสร้าง ตลอดจนแนวโครงการที่ชุมชนเสี่ยงรบกวนน้อย หมู่ 3 ชุมชนบ้านเลน หมู่ 4 และชุมชนบ้านโพ หมู่ 4 เมื่อวันที่ 16 พฤศจิกายน 2567

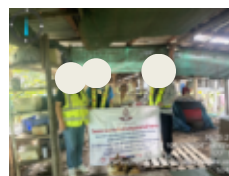

56





## Public Relations Activities

ลงพื้นที่ DK 54 ติดตามและตรวจสอบ การช่วยลอกร่องระบายน้ำตามแนวเขตก่อสร้าง ที่มีผลกระทบกับชุมชน เมื่อวันที่ 10 ธันวาคม 2567



62



## Public Relations Activities

จัดกิจกรรมโครงการสานสัมพันธ์ชุมชนคนข้างราง ลงพื้นที่สนับสนุนชุมชนที่ใกล้เขตก่อสร้าง ตลอดแนวโครงการ ที่ชุมชนบ้านโพธิ์ 2,3,4 เมื่อวันที่ 10 ธันวาคม 2567



72



## Public Relations Activities

สนับสนุน น้ำดื่ม ให้ตำรวจทางหลวงอยุธยาไว้ใช้แจกประชาชนช่วงเทศกาลปีใหม่ เมื่อวันที่ 14 ธันวาคม 2567



65



## การปฏิบัติงานด้านมวลชนสัมพันธ์

เมื่อวันที่ 25 กรกฎาคม 2567 ได้ลงพื้นที่มวลชนสัมพันธ์ที่โรงเรียนวัดเปรมปรีชาร่วมกับทางที่ปรึกษา CSC



37



## การปฏิบัติงานด้านมวลชนสัมพันธ์

เมื่อวันที่ 22/08/67 ได้ลงพื้นที่มวลชนสัมพันธ์ ที่ศูนย์พัฒนาเด็กเล็กเทศบาลตำบลเชียงรากน้อย ร่วมกับทางที่ปรึกษา CSC



21



## การปฏิบัติงานด้านมวลชนสัมพันธ์

เมื่อวันที่ 27/08/67 ได้ลงพื้นที่มวลชนสัมพันธ์ ที่โรงเรียนวัดเปรมปรีชาร่วมกับทางที่ปรึกษา CSC



17



## การปฏิบัติงานด้านมวลชนสัมพันธ์

เมื่อวันที่ 10/11/67 ได้ลงพื้นที่มวลชนสัมพันธ์ ร่วมทอดกฐินพระราชทานและร่วมทำโรงงาน (วัดเปรมประชากร)



32





## การปฏิบัติงานด้านมวลชนสัมพันธ์

เมื่อวันที่ 12/12/67 ได้ลงพื้นที่มวลชนสัมพันธ์ ร่วมโครงการ 7 วันอันตรายช่วงเทศกาลปีใหม่  
เทศบาลตำบลเขียงรากน้อย อำเภอบางปะอิน จังหวัดพระนครศรีอยุธยา



## เอกสารแนบ 2-29

ตัวอย่างแบบตรวจความปลอดภัยเกี่ยวกับการก่อสร้าง

 <b>กิจการร่วมค้า CAN</b> <b>CAN JOINT VENTURE</b>	<b>แบบตรวจความ</b> <b>ปลอดภัยเกี่ยวกับงานก่อสร้าง</b>	<b>รหัสเอกสาร :</b> <b>HSE-SOP-39</b>
	<b>แบบตรวจอุปกรณ์การคุ้มครอง</b> <b>ความปลอดภัยส่วนบุคคล</b>	<b>แก้ไขครั้งที่ :</b> 00 <b>วันที่บังคับใช้ :</b> 29/3/2564 <b>หน้าที่ :</b> 1 ของ 1

วันที่ตรวจสอบ : 21/4/69

ลำดับ	รายละเอียดการตรวจสอบ	ผลการตรวจสอบ			หมายเหตุ
		ใช่	ไม่ใช่	ไม่เกี่ยวข้อง	
1	งานไม่มีการงานเสี่ยงอันตรายให้พนักงานสวมหมวกนิรภัยและรองเท้าที่ปลอดภัยก่อนเริ่มงาน ใช่หรือไม่	<input checked="" type="checkbox"/>	<input type="checkbox"/>	<input type="checkbox"/>	
2	งานหนัก งานสูงเกิน หรืองานประหลาด สิ้นเปลือง ของบำรุง บก จน แยก หรือทำงานนอกเขตอันตรายกีดกันการเข้าถึงงาน ใช่หรือไม่	<input checked="" type="checkbox"/>	<input type="checkbox"/>	<input type="checkbox"/>	
3	งานประหลาดหรืองานเสี่ยงอันตรายให้พนักงาน สวมหมวกนิรภัย ถูกมีดหรือของมีคม และของมีคมที่ปลายแหลม ใช่หรือไม่	<input checked="" type="checkbox"/>	<input type="checkbox"/>	<input type="checkbox"/>	
4	งานต่อเติม งานปูน หรือซ่อมแซมสิ่งปลูกสร้างหรืองานอื่นใดที่พนักงาน สวมหมวกนิรภัย ถูกมีดหรือของมีคม และของมีคมที่ปลายแหลม ใช่หรือไม่	<input checked="" type="checkbox"/>	<input type="checkbox"/>	<input type="checkbox"/>	
5	งานคอนกรีต เช่น ผสมปูนซีเมนต์ เทคอนกรีตหรือการหล่อปูน งานซ่อมแซมงานอื่น ถูกมีดหรือของมีคม และของมีคมที่ปลายแหลม ใช่หรือไม่	<input checked="" type="checkbox"/>	<input type="checkbox"/>	<input type="checkbox"/>	
6	งานเชื่อมหรือตัดชิ้นงานด้วยไฟฟ้า กัดกร่อน หรือใช้เครื่องมืออื่นใดที่พนักงาน สวมหมวกนิรภัย หรือเครื่องมืออื่นใด หรือของมีคมที่ปลายแหลม หรือของมีคมที่ปลายแหลม ใช่หรือไม่	<input checked="" type="checkbox"/>	<input type="checkbox"/>	<input type="checkbox"/>	
7	งานตัด รื้อถอน สกัด ขุดหรือเจาะรูหรือเป็นปูน จัดหาและ ใช้พนักงานสวม หมวกนิรภัย วัสดุต่าง ๆ ที่กระเด็นจาก สลักหรือใช้เครื่องมืออื่นใดที่พนักงาน สวมหมวกนิรภัย ถูกมีดหรือของมีคม และของมีคมที่ปลายแหลม ใช่หรือไม่	<input checked="" type="checkbox"/>	<input type="checkbox"/>	<input type="checkbox"/>	
8	งานที่มีเสียงดังเกินกว่าที่กำหนดในกฎกระทรวงว่าด้วยความปลอดภัยเกี่ยวกับเสียงให้พนักงานสวมอุปกรณ์ป้องกันหรือลดเสียงหรือลดเสียงอื่นใด ใช่หรือไม่	<input checked="" type="checkbox"/>	<input type="checkbox"/>	<input type="checkbox"/>	N/A
9	งานการพินิจ จัดหาและใช้พนักงานสวมหมวกนิรภัย ชุด หน้ากากป้องกันสารพิษหรืออุปกรณ์อื่นใดที่พนักงานสวมหมวกนิรภัย กระเด็น และของมีคมที่ปลายแหลม ใช่หรือไม่	<input checked="" type="checkbox"/>	<input type="checkbox"/>	<input type="checkbox"/>	
10	งานการเจาะรู งาน บัดกรี งานอื่นใดที่พนักงาน สวมหมวกนิรภัย ถูกมีดหรือของมีคม และของมีคมที่ปลายแหลม ใช่หรือไม่	<input checked="" type="checkbox"/>	<input type="checkbox"/>	<input type="checkbox"/>	
11	งานการเจาะรู งาน บัดกรี งานอื่นใดที่พนักงาน สวมหมวกนิรภัย ถูกมีดหรือของมีคม และของมีคมที่ปลายแหลม ใช่หรือไม่	<input checked="" type="checkbox"/>	<input type="checkbox"/>	<input type="checkbox"/>	
12	ได้จัดหาและใช้พนักงานสวมใส่อุปกรณ์คุ้มครองความปลอดภัยส่วนบุคคลอื่น ๆ ที่เหมาะสมกับลักษณะของงาน เช่น อุปกรณ์ป้องกันอันตรายจากเสียงหรือการสั่นสะเทือน หรืออุปกรณ์ป้องกันอันตรายจากความร้อนหรือการสัมผัสกับสารเคมี ใช่หรือไม่	<input checked="" type="checkbox"/>	<input type="checkbox"/>	<input type="checkbox"/>	

Inspected by   
 ตรวจสอบโดย  
 Title **ISE**  
 ตำแหน่ง  
 Date **02/09/69**  
 วันที่

 <b>กิจการร่วมค้า CAN</b> <b>CAN JOINT VENTURE</b>	<b>แบบตรวจความ</b> <b>ปลอดภัยเกี่ยวกับงานก่อสร้าง</b>	<b>รหัสเอกสาร :</b> <b>HSE-SOP-39</b>
	<b>แบบตรวจอุปกรณ์การคุ้มครอง</b> <b>ความปลอดภัยส่วนบุคคล</b>	<b>แก้ไขครั้งที่ :</b> 00 <b>วันที่บังคับใช้ :</b> 29/3/2564 <b>หน้าที่ :</b> 1 ของ 1

วันที่ตรวจสอบ : 19/4/69

ลำดับ	รายละเอียดการตรวจสอบ	ผลการตรวจสอบ			หมายเหตุ
		ใช่	ไม่ใช่	ไม่เกี่ยวข้อง	
1	งานไม่มีการงานเสี่ยงอันตรายให้พนักงานสวมหมวกนิรภัยและรองเท้าที่ปลอดภัยก่อนเริ่มงาน ใช่หรือไม่	<input checked="" type="checkbox"/>	<input type="checkbox"/>	<input type="checkbox"/>	
2	งานหนัก งานสูงเกิน หรืองานประหลาด สิ้นเปลือง ของบำรุง บก จน แยก หรือทำงานนอกเขตอันตรายกีดกันการเข้าถึงงาน ใช่หรือไม่	<input checked="" type="checkbox"/>	<input type="checkbox"/>	<input type="checkbox"/>	
3	งานประหลาดหรืองานเสี่ยงอันตรายให้พนักงาน สวมหมวกนิรภัย ถูกมีดหรือของมีคม และของมีคมที่ปลายแหลม ใช่หรือไม่	<input checked="" type="checkbox"/>	<input type="checkbox"/>	<input type="checkbox"/>	
4	งานต่อเติม งานปูน หรือซ่อมแซมสิ่งปลูกสร้างหรืองานอื่นใดที่พนักงาน สวมหมวกนิรภัย ถูกมีดหรือของมีคม และของมีคมที่ปลายแหลม ใช่หรือไม่	<input checked="" type="checkbox"/>	<input type="checkbox"/>	<input type="checkbox"/>	
5	งานคอนกรีต เช่น ผสมปูนซีเมนต์ เทคอนกรีตหรือการหล่อปูน งานซ่อมแซมงานอื่น ถูกมีดหรือของมีคม และของมีคมที่ปลายแหลม ใช่หรือไม่	<input checked="" type="checkbox"/>	<input type="checkbox"/>	<input type="checkbox"/>	
6	งานเชื่อมหรือตัดชิ้นงานด้วยไฟฟ้า กัดกร่อน หรือใช้เครื่องมืออื่นใดที่พนักงาน สวมหมวกนิรภัย หรือเครื่องมืออื่นใด หรือของมีคมที่ปลายแหลม หรือของมีคมที่ปลายแหลม ใช่หรือไม่	<input checked="" type="checkbox"/>	<input type="checkbox"/>	<input type="checkbox"/>	
7	งานตัด รื้อถอน สกัด ขุดหรือเจาะรูหรือเป็นปูน จัดหาและ ใช้พนักงานสวม หมวกนิรภัย วัสดุต่าง ๆ ที่กระเด็นจาก สลักหรือใช้เครื่องมืออื่นใดที่พนักงาน สวมหมวกนิรภัย ถูกมีดหรือของมีคม และของมีคมที่ปลายแหลม ใช่หรือไม่	<input checked="" type="checkbox"/>	<input type="checkbox"/>	<input type="checkbox"/>	
8	งานที่มีเสียงดังเกินกว่าที่กำหนดในกฎกระทรวงว่าด้วยความปลอดภัยเกี่ยวกับเสียงให้พนักงานสวมอุปกรณ์ป้องกันหรือลดเสียงหรือลดเสียงอื่นใด ใช่หรือไม่	<input checked="" type="checkbox"/>	<input type="checkbox"/>	<input type="checkbox"/>	
9	งานการพินิจ จัดหาและใช้พนักงานสวมหมวกนิรภัย ชุด หน้ากากป้องกันสารพิษหรืออุปกรณ์อื่นใดที่พนักงานสวมหมวกนิรภัย กระเด็น และของมีคมที่ปลายแหลม ใช่หรือไม่	<input checked="" type="checkbox"/>	<input type="checkbox"/>	<input type="checkbox"/>	
10	งานการเจาะรู งาน บัดกรี งานอื่นใดที่พนักงาน สวมหมวกนิรภัย ถูกมีดหรือของมีคม และของมีคมที่ปลายแหลม ใช่หรือไม่	<input checked="" type="checkbox"/>	<input type="checkbox"/>	<input type="checkbox"/>	
11	งานการเจาะรู งาน บัดกรี งานอื่นใดที่พนักงาน สวมหมวกนิรภัย ถูกมีดหรือของมีคม และของมีคมที่ปลายแหลม ใช่หรือไม่	<input checked="" type="checkbox"/>	<input type="checkbox"/>	<input type="checkbox"/>	
12	ได้จัดหาและใช้พนักงานสวมใส่อุปกรณ์คุ้มครองความปลอดภัยส่วนบุคคลอื่น ๆ ที่เหมาะสมกับลักษณะของงาน เช่น อุปกรณ์ป้องกันอันตรายจากเสียงหรือการสั่นสะเทือน หรืออุปกรณ์ป้องกันอันตรายจากความร้อนหรือการสัมผัสกับสารเคมี ใช่หรือไม่	<input checked="" type="checkbox"/>	<input type="checkbox"/>	<input type="checkbox"/>	

Inspected   
 ตรวจสอบโดย  
 Title **ISE**  
 ตำแหน่ง  
 Date **19/4/69**  
 วันที่

 <b>กิจการร่วมค้า CAN</b> <b>CAN JOINT VENTURE</b>	<b>แบบตรวจความ</b> <b>ปลอดภัยเกี่ยวกับงานก่อสร้าง</b>	<b>รหัสเอกสาร :</b> <b>HSE-SOP-39</b>
	<b>แบบตรวจอุปกรณ์การคุ้มครอง</b> <b>ความปลอดภัยส่วนบุคคล</b>	<b>แก้ไขครั้งที่ :</b> (0) <b>วันที่บังคับใช้ :</b> 29/5/2564 <b>หน้าที่ :</b> 1 ของ 1

วันที่ตรวจสอบ : 10/1/25

ลำดับ	รายละเอียดการตรวจสอบ	ผลการตรวจสอบ			หมายเหตุ
		ใช่	ไม่ใช่	ไม่เกี่ยวข้อง	
1	งานไม่มีหรืองานมีลักษณะให้พนักงานสวมหมวกนิรภัยและรองเท้ากันลื่นทุกครั้งก่อนเริ่มงาน ใช่หรือไม่			<input checked="" type="checkbox"/>	
2	งานหนัก งานสูงลิ่ว หรืองานประกอบ ติดตั้ง ซ่อมบำรุง ยก หิ้ว แกว่ง หรือทำงานขณะมีฝนอากาศชื้นแฉะ ร้อนแรง จัดหาและให้พนักงานสวมหมวกนิรภัย ถุงมือผ้าหรือหนัง และรองเท้ากันลื่นทุกครั้งก่อนเริ่มงาน ใช่หรือไม่	<input checked="" type="checkbox"/>			
3	งานป่นหรืองานเสียดสีจากหินหรือวัสดุให้พนักงาน สวมหมวกนิรภัย ถุงมือผ้าหรือหนัง และรองเท้ากันลื่นทุกครั้งก่อนเริ่มงาน ใช่หรือไม่		<input checked="" type="checkbox"/>		
4	งานขุดดิน ขุดบ่อ หรือขณะมีวัตถุอันตรายใกล้พนักงาน สวมหมวกนิรภัย ถุงมือผ้าหรือหนัง และรองเท้ากันลื่นทุกครั้งก่อนเริ่มงาน ใช่หรือไม่	<input checked="" type="checkbox"/>			
5	งานยกของหนัก เช่น หินปูนหรืออิฐ ก้อนหินหรือวัสดุให้พนักงาน สวมหมวกนิรภัย ถุงมือผ้าหรือหนัง และรองเท้ากันลื่นทุกครั้งก่อนเริ่มงาน ใช่หรือไม่	<input checked="" type="checkbox"/>			
6	งานเชื่อมหรือตัดเชื่อมด้วยไฟฟ้า กัดกร่อน หรืองานอื่น จัดหาและให้พนักงาน สวมหมวกนิรภัยหรือแว่นตา และถุงมือผ้าหรือหนัง รองเท้ากันลื่นทุกครั้งก่อนเริ่มงาน ใช่หรือไม่	<input checked="" type="checkbox"/>			
7	งานตัด รื้อถอน สกัด ขุดหรือเจาะวัสดุที่เป็นดิน หินหรือหินแข็ง ให้พนักงานสวม หมวกนิรภัย ถุงมือผ้าหรือหนัง สวมแว่นตาหรือแว่นกันแดด และรองเท้ากันลื่นทุกครั้งก่อนเริ่มงาน ใช่หรือไม่	<input checked="" type="checkbox"/>			
8	งานที่มีเสียงดังเกินที่กำหนดตามกฎหมายว่าด้วยความปลอดภัยเกี่ยวกับเสียงจัดหาและให้พนักงานสวมใส่หูฟังหรือเครื่องป้องกันเสียงทุกครั้งก่อนเริ่มงาน ใช่หรือไม่	<input checked="" type="checkbox"/>			
9	งานสารพิษ จัดหาและให้พนักงานสวมหมวกนิรภัย ชุด หน้ากากป้องกันสารพิษถุงมือยางที่กันสารพิษหรือสารเคมี กันร้อน และรองเท้ากันลื่นทุกครั้งก่อนเริ่มงาน ใช่หรือไม่	<input checked="" type="checkbox"/>			
10	งานกระแทกหรือชน บังคับแรงงาน หรืองานที่มีลักษณะอันตรายอื่น ๆ เช่น การขึ้นบันไดหรือการให้พนักงานสวมหมวกนิรภัยเข็มขัดนิรภัยหรือสายรัดความปลอดภัย และรองเท้ากันลื่นทุกครั้งก่อนเริ่มงาน ใช่หรือไม่			<input checked="" type="checkbox"/>	
11	งานเจาะหรืองานขุดเจาะให้พนักงานสวมใส่อุปกรณ์คุ้มครองความปลอดภัยส่วนบุคคลที่เหมาะสมกับสภาพการทำงาน ใช่หรือไม่	<input checked="" type="checkbox"/>			
12	ได้จัดหาและให้พนักงานสวมใส่อุปกรณ์คุ้มครองความปลอดภัยส่วนบุคคลอื่น ๆ ที่เหมาะสมกับลักษณะของงาน และนำไปตามมาตรฐานผลิตภัณฑ์อุตสาหกรรมหรือมาตรฐานอื่นที่เกี่ยวข้องกับประเภทการทำงานโดยให้มีการตรวจสอบและอบรมการใช้อุปกรณ์นั้นก่อนการใช้งาน ใช่หรือไม่	<input checked="" type="checkbox"/>			

Inspected by :   
 ตรวจสอบโดย :  
 Title : Safety  
 ตำแหน่ง :  
 Date : 10/1/25  
 วันที่ :

 <b>กิจการร่วมค้า CAN</b> <b>CAN JOINT VENTURE</b>	<b>แบบตรวจความ</b> <b>ปลอดภัยเกี่ยวกับงานก่อสร้าง</b>	<b>รหัสเอกสาร :</b> <b>HSE-SOP-39</b>
	<b>แบบตรวจอุปกรณ์การคุ้มครอง</b> <b>ความปลอดภัยส่วนบุคคล</b>	<b>แก้ไขครั้งที่ :</b> 00 <b>วันที่บังคับใช้ :</b> 29/5/2564 <b>หน้าที่ :</b> 1 ของ 1

วันที่ตรวจสอบ : 25/10/25

ลำดับ	รายละเอียดการตรวจสอบ	ผลการตรวจสอบ			หมายเหตุ
		ใช่	ไม่ใช่	ไม่เกี่ยวข้อง	
1	งานไม่มีหรืองานมีลักษณะให้พนักงานสวมหมวกนิรภัยและรองเท้ากันลื่นทุกครั้งก่อนเริ่มงาน ใช่หรือไม่	<input checked="" type="checkbox"/>			
2	งานหนัก งานสูงลิ่ว หรืองานประกอบ ติดตั้ง ซ่อมบำรุง ยก หิ้ว แกว่ง หรือทำงานขณะมีฝนอากาศชื้นแฉะ ร้อนแรง จัดหาและให้พนักงานสวมหมวกนิรภัย ถุงมือผ้าหรือหนัง และรองเท้ากันลื่นทุกครั้งก่อนเริ่มงาน ใช่หรือไม่	<input checked="" type="checkbox"/>			
3	งานป่นหรืองานเสียดสีจากหินหรือวัสดุให้พนักงาน สวมหมวกนิรภัย ถุงมือผ้าหรือหนัง และรองเท้ากันลื่นทุกครั้งก่อนเริ่มงาน ใช่หรือไม่	<input checked="" type="checkbox"/>			
4	งานขุดดิน ขุดบ่อ หรือขณะมีวัตถุอันตรายใกล้พนักงาน สวมหมวกนิรภัย ถุงมือผ้าหรือหนัง และรองเท้ากันลื่นทุกครั้งก่อนเริ่มงาน ใช่หรือไม่	<input checked="" type="checkbox"/>			
5	งานยกของหนัก เช่น หินปูนหรืออิฐ ก้อนหินหรือวัสดุให้พนักงาน สวมหมวกนิรภัย ถุงมือผ้าหรือหนัง และรองเท้ากันลื่นทุกครั้งก่อนเริ่มงาน ใช่หรือไม่	<input checked="" type="checkbox"/>			
6	งานเชื่อมหรือตัดเชื่อมด้วยไฟฟ้า กัดกร่อน หรืองานอื่น จัดหาและให้พนักงาน สวมหมวกนิรภัยหรือแว่นตา และถุงมือผ้าหรือหนัง รองเท้ากันลื่นทุกครั้งก่อนเริ่มงาน ใช่หรือไม่	<input checked="" type="checkbox"/>			
7	งานตัด รื้อถอน สกัด ขุดหรือเจาะวัสดุที่เป็นดิน หินหรือหินแข็ง ให้พนักงานสวม หมวกนิรภัย ถุงมือผ้าหรือหนัง สวมแว่นตาหรือแว่นกันแดด และรองเท้ากันลื่นทุกครั้งก่อนเริ่มงาน ใช่หรือไม่	<input checked="" type="checkbox"/>			
8	งานที่มีเสียงดังเกินที่กำหนดตามกฎหมายว่าด้วยความปลอดภัยเกี่ยวกับเสียงจัดหาและให้พนักงานสวมใส่หูฟังหรือเครื่องป้องกันเสียงทุกครั้งก่อนเริ่มงาน ใช่หรือไม่	<input checked="" type="checkbox"/>			
9	งานสารพิษ จัดหาและให้พนักงานสวมหมวกนิรภัย ชุด หน้ากากป้องกันสารพิษถุงมือยางที่กันสารพิษหรือสารเคมี กันร้อน และรองเท้ากันลื่นทุกครั้งก่อนเริ่มงาน ใช่หรือไม่			<input checked="" type="checkbox"/>	
10	งานกระแทกหรือชน บังคับแรงงาน หรืองานที่มีลักษณะอันตรายอื่น ๆ เช่น การขึ้นบันไดหรือการให้พนักงานสวมหมวกนิรภัยเข็มขัดนิรภัยหรือสายรัดความปลอดภัย และรองเท้ากันลื่นทุกครั้งก่อนเริ่มงาน ใช่หรือไม่	<input checked="" type="checkbox"/>			
11	งานเจาะหรืองานขุดเจาะให้พนักงานสวมใส่อุปกรณ์คุ้มครองความปลอดภัยส่วนบุคคลที่เหมาะสมกับสภาพการทำงาน ใช่หรือไม่			<input checked="" type="checkbox"/>	
12	ได้จัดหาและให้พนักงานสวมใส่อุปกรณ์คุ้มครองความปลอดภัยส่วนบุคคลอื่น ๆ ที่เหมาะสมกับลักษณะของงาน และนำไปตามมาตรฐานผลิตภัณฑ์อุตสาหกรรมหรือมาตรฐานอื่นที่เกี่ยวข้องกับประเภทการทำงานโดยให้มีการตรวจสอบและอบรมการใช้อุปกรณ์นั้นก่อนการใช้งาน ใช่หรือไม่	<input checked="" type="checkbox"/>			

Inspected by :   
 ตรวจสอบโดย :  
 Title :  
 ตำแหน่ง :  
 Date : 25/10/25  
 วันที่ :

วันที่ตรวจสอบ : ๑๓-๑๑-๖๒

Inspected by  
ตรวจสอบโดย  
Title  
ตำแหน่ง : selfish  
Date  
วันที่ : 14-11-62

แบบสำรวจความ  
ปลอดภัยที่เกี่ยวเนื่องจากอุบัติเหตุ

ผลการสุ่มตรวจ  
ศูนย์ควบคุมจุด

รหัสเอกสาร  
HSE

วันที่ออกใบ ๐๘  
วันที่บังคับใช้ ๒๙/๖/๖๔  
หน้า 1 จาก 1

วัตถุประสงค์

เพื่อตรวจสอบความปลอดภัยของงานที่ได้รับมอบหมาย

ข้อมูลทั่วไป

ชื่อโครงการ/งาน : [ ]

สถานที่ : [ ]

วันที่ตรวจ : [ ]

ผู้ตรวจ : [ ]

ผลการตรวจ

ร	ข้อบกพร่อง	การแก้ไข	ผู้รับผิดชอบ	วันที่แก้ไข	สถานะ
1	การสวมหมวกนิรภัยไม่ถูกต้อง	ให้สวมหมวกนิรภัยให้ถูกต้อง	[ ]	[ ]	แก้ไขแล้ว
2	การสวมรองเท้าไม่เหมาะสม	ให้สวมรองเท้าที่เหมาะสม	[ ]	[ ]	แก้ไขแล้ว
3	การสวมเสื้อแขนยาว	ให้สวมเสื้อแขนยาว	[ ]	[ ]	แก้ไขแล้ว
4	การสวมถุงมือ	ให้สวมถุงมือ	[ ]	[ ]	แก้ไขแล้ว
5	การสวมหน้ากาก	ให้สวมหน้ากาก	[ ]	[ ]	แก้ไขแล้ว
6	การสวมสายรัด	ให้สวมสายรัด	[ ]	[ ]	แก้ไขแล้ว
7	การสวมเข็มขัดนิรภัย	ให้สวมเข็มขัดนิรภัย	[ ]	[ ]	แก้ไขแล้ว
8	การสวมอุปกรณ์ป้องกัน	ให้สวมอุปกรณ์ป้องกัน	[ ]	[ ]	แก้ไขแล้ว
9	การสวมอุปกรณ์ป้องกัน	ให้สวมอุปกรณ์ป้องกัน	[ ]	[ ]	แก้ไขแล้ว
10	การสวมอุปกรณ์ป้องกัน	ให้สวมอุปกรณ์ป้องกัน	[ ]	[ ]	แก้ไขแล้ว

สรุปผลการตรวจ

ผลการตรวจพบว่า [ ]

ผู้ตรวจ [ ]

วันที่ตรวจ [ ]

Side

รายชื่อผู้เข้าอบรม ☒ Safety Morning Talk

☐ Safety Night Talk

HR 4-4

3/7/67

07:30

ลำดับ	ชื่อ-สกุล	อุปกรณ์ PPE	ลายเซ็น	หมายเหตุ
1		<input checked="" type="checkbox"/> หมวก <input checked="" type="checkbox"/> เฝ้ายาง		
2		<input checked="" type="checkbox"/> เฝ้ายาง <input checked="" type="checkbox"/> เฝ้ายาง		
3		<input checked="" type="checkbox"/> เฝ้ายาง <input checked="" type="checkbox"/> เฝ้ายาง		
4		<input checked="" type="checkbox"/> เฝ้ายาง <input checked="" type="checkbox"/> เฝ้ายาง		
5		<input checked="" type="checkbox"/> เฝ้ายาง <input checked="" type="checkbox"/> เฝ้ายาง		
6		<input checked="" type="checkbox"/> เฝ้ายาง <input checked="" type="checkbox"/> เฝ้ายาง		
7		<input checked="" type="checkbox"/> เฝ้ายาง <input checked="" type="checkbox"/> เฝ้ายาง		
8		<input checked="" type="checkbox"/> เฝ้ายาง <input checked="" type="checkbox"/> เฝ้ายาง		
9		<input checked="" type="checkbox"/> เฝ้ายาง <input checked="" type="checkbox"/> เฝ้ายาง		
10		<input checked="" type="checkbox"/> เฝ้ายาง <input checked="" type="checkbox"/> เฝ้ายาง		
11		<input checked="" type="checkbox"/> เฝ้ายาง <input checked="" type="checkbox"/> เฝ้ายาง		
12		<input checked="" type="checkbox"/> เฝ้ายาง <input checked="" type="checkbox"/> เฝ้ายาง		
13		<input checked="" type="checkbox"/> เฝ้ายาง <input checked="" type="checkbox"/> เฝ้ายาง		
14		<input checked="" type="checkbox"/> เฝ้ายาง <input checked="" type="checkbox"/> เฝ้ายาง		
15		<input checked="" type="checkbox"/> เฝ้ายาง <input checked="" type="checkbox"/> เฝ้ายาง		
16		<input checked="" type="checkbox"/> เฝ้ายาง <input checked="" type="checkbox"/> เฝ้ายาง		
17		<input checked="" type="checkbox"/> เฝ้ายาง <input checked="" type="checkbox"/> เฝ้ายาง		
18		<input checked="" type="checkbox"/> เฝ้ายาง <input checked="" type="checkbox"/> เฝ้ายาง		
19		<input checked="" type="checkbox"/> เฝ้ายาง <input checked="" type="checkbox"/> เฝ้ายาง		
20		<input checked="" type="checkbox"/> เฝ้ายาง <input checked="" type="checkbox"/> เฝ้ายาง		
21		<input checked="" type="checkbox"/> เฝ้ายาง <input checked="" type="checkbox"/> เฝ้ายาง		
22		<input checked="" type="checkbox"/> เฝ้ายาง <input checked="" type="checkbox"/> เฝ้ายาง		
23		<input checked="" type="checkbox"/> เฝ้ายาง <input checked="" type="checkbox"/> เฝ้ายาง		
24		<input checked="" type="checkbox"/> เฝ้ายาง <input checked="" type="checkbox"/> เฝ้ายาง		
25		<input checked="" type="checkbox"/> เฝ้ายาง <input checked="" type="checkbox"/> เฝ้ายาง		

รายชื่อผู้เข้าอบรม ☒ Safety Morning Talk

☐ Safety Night Talk

HR 4-4

1/8/67

07:30

ลำดับ	ชื่อ-สกุล	อุปกรณ์ PPE	ลายเซ็น	หมายเหตุ
1		<input checked="" type="checkbox"/> เฝ้ายาง <input checked="" type="checkbox"/> หมวกนิรภัย <input checked="" type="checkbox"/> เฝ้ายาง		
2		<input checked="" type="checkbox"/> เฝ้ายาง <input checked="" type="checkbox"/> หมวกนิรภัย <input checked="" type="checkbox"/> เฝ้ายาง		
3		<input checked="" type="checkbox"/> เฝ้ายาง <input checked="" type="checkbox"/> หมวกนิรภัย <input checked="" type="checkbox"/> เฝ้ายาง		
4		<input checked="" type="checkbox"/> เฝ้ายาง <input checked="" type="checkbox"/> หมวกนิรภัย <input checked="" type="checkbox"/> เฝ้ายาง		
5		<input checked="" type="checkbox"/> เฝ้ายาง <input checked="" type="checkbox"/> หมวกนิรภัย <input checked="" type="checkbox"/> เฝ้ายาง		
6		<input checked="" type="checkbox"/> เฝ้ายาง <input checked="" type="checkbox"/> หมวกนิรภัย <input checked="" type="checkbox"/> เฝ้ายาง		
7		<input checked="" type="checkbox"/> เฝ้ายาง <input checked="" type="checkbox"/> หมวกนิรภัย <input checked="" type="checkbox"/> เฝ้ายาง		
8		<input checked="" type="checkbox"/> เฝ้ายาง <input checked="" type="checkbox"/> หมวกนิรภัย <input checked="" type="checkbox"/> เฝ้ายาง		
9		<input checked="" type="checkbox"/> เฝ้ายาง <input checked="" type="checkbox"/> หมวกนิรภัย <input checked="" type="checkbox"/> เฝ้ายาง		
10		<input checked="" type="checkbox"/> เฝ้ายาง <input checked="" type="checkbox"/> หมวกนิรภัย <input checked="" type="checkbox"/> เฝ้ายาง		
11		<input checked="" type="checkbox"/> เฝ้ายาง <input checked="" type="checkbox"/> หมวกนิรภัย <input checked="" type="checkbox"/> เฝ้ายาง		
12		<input checked="" type="checkbox"/> เฝ้ายาง <input checked="" type="checkbox"/> หมวกนิรภัย <input checked="" type="checkbox"/> เฝ้ายาง		
13		<input checked="" type="checkbox"/> เฝ้ายาง <input checked="" type="checkbox"/> หมวกนิรภัย <input checked="" type="checkbox"/> เฝ้ายาง		
14		<input checked="" type="checkbox"/> เฝ้ายาง <input checked="" type="checkbox"/> หมวกนิรภัย <input checked="" type="checkbox"/> เฝ้ายาง		
15		<input checked="" type="checkbox"/> เฝ้ายาง <input checked="" type="checkbox"/> หมวกนิรภัย <input checked="" type="checkbox"/> เฝ้ายาง		
16		<input checked="" type="checkbox"/> เฝ้ายาง <input checked="" type="checkbox"/> หมวกนิรภัย <input checked="" type="checkbox"/> เฝ้ายาง		
17		<input checked="" type="checkbox"/> เฝ้ายาง <input checked="" type="checkbox"/> หมวกนิรภัย <input checked="" type="checkbox"/> เฝ้ายาง		
18		<input checked="" type="checkbox"/> เฝ้ายาง <input checked="" type="checkbox"/> หมวกนิรภัย <input checked="" type="checkbox"/> เฝ้ายาง		
19		<input checked="" type="checkbox"/> เฝ้ายาง <input checked="" type="checkbox"/> หมวกนิรภัย <input checked="" type="checkbox"/> เฝ้ายาง		
20		<input checked="" type="checkbox"/> เฝ้ายาง <input checked="" type="checkbox"/> หมวกนิรภัย <input checked="" type="checkbox"/> เฝ้ายาง		
21		<input checked="" type="checkbox"/> เฝ้ายาง <input checked="" type="checkbox"/> หมวกนิรภัย <input checked="" type="checkbox"/> เฝ้ายาง		
22		<input checked="" type="checkbox"/> เฝ้ายาง <input checked="" type="checkbox"/> หมวกนิรภัย <input checked="" type="checkbox"/> เฝ้ายาง		
23		<input checked="" type="checkbox"/> เฝ้ายาง <input checked="" type="checkbox"/> หมวกนิรภัย <input checked="" type="checkbox"/> เฝ้ายาง		
24		<input checked="" type="checkbox"/> เฝ้ายาง <input checked="" type="checkbox"/> หมวกนิรภัย <input checked="" type="checkbox"/> เฝ้ายาง		
25		<input checked="" type="checkbox"/> เฝ้ายาง <input checked="" type="checkbox"/> หมวกนิรภัย <input checked="" type="checkbox"/> เฝ้ายาง		

☒☐ **Safety Night Talk**

พยานที่ HSR 424

วันที่ ๒๑/๑๒

1701 8.00

[illegible]☒

### Safety Night Talk

สถานที่ โรงเรียนวัดบ้านไร่ วันที่ 1 / 10 / 67

...1701... 7.30 ...4

[illegible]



รายชื่อผู้เข้าอบรม ☒ Safety Morning Talk

#### Safety Night Talk

สถานที่ HSR-4-4 วันที่ 01/11/2567 เวลา 07:30

[illegible]

รายชื่อผู้เข้าอบรม ☒ Safety Morning Talk

 **Safety Night Talk**

สถานที่..... HSR 4-4 .....วันที่ 13 / 12 / 2564 เวลา 04.30

[illegible]

เอกสารแนบ 2-30

พระราชกฤษฎีกากำหนดเขตที่ดินที่จะเวนคืน



## พระราชกฤษฎีกา

กำหนดเขตที่ดินที่จะเวนคืน

ในพื้นที่บางส่วนในท้องที่เขตจตุจักร เขตหลักสี่ เขตดอนเมือง

กรุงเทพมหานคร อำเภอลำลูกกา อำเภอธัญบุรี อำเภอลองหลวง

อำเภอเมืองปทุมธานี อำเภอสามโคก จังหวัดปทุมธานี อำเภอบางปะอิน

อำเภอพระนครศรีอยุธยา อำเภออุทัย อำเภอภาชี จังหวัดพระนครศรีอยุธยา

อำเภอหนองแซง อำเภอเสนาห์ อำเภอเมืองสระบุรี อำเภอแก่งคอย อำเภอมวกเหล็ก

จังหวัดสระบุรี และอำเภอปากช่อง อำเภอสี่คิ้ว อำเภอสูงเนิน อำเภอเมืองนครราชสีมา

จังหวัดนครราชสีมา เพื่อดำเนินโครงการความร่วมมือระหว่างรัฐบาลแห่งราชอาณาจักรไทย

และรัฐบาลแห่งสาธารณรัฐประชาชนจีน ในการพัฒนาระบบรถไฟความเร็วสูง

เพื่อเชื่อมโยงภูมิภาค ช่วงกรุงเทพมหานคร - หนองคาย

(ระยะที่ ๑ ช่วงกรุงเทพมหานคร - นครราชสีมา)

พ.ศ. ๒๕๖๕

พระบาทสมเด็จพระปรเมนทรรามาธิบดีศรีสินทรมหาวชิราลงกรณ

พระวชิรเกล้าเจ้าอยู่หัว

ให้ไว้ ณ วันที่ ๒๓ สิงหาคม พ.ศ. ๒๕๖๕

เป็นปีที่ ๗ ในรัชกาลปัจจุบัน

พระบาทสมเด็จพระปรเมนทรรามาธิบดีศรีสินทรมหาวชิราลงกรณ พระวชิรเกล้าเจ้าอยู่หัว  
มีพระบรมราชโองการโปรดเกล้าฯ ให้ประกาศว่า

โดยที่เป็นการสมควรกำหนดเขตที่ดินที่จะเวนคืน ในท้องที่แขวงจตุจักร แขวงลาดยาว  
เขตจตุจักร แขวงตลาดบางเขน เขตหลักสี่ แขวงสนามบิน เขตดอนเมือง กรุงเทพมหานคร

ตำบลคูคต อำเภอลำลูกกา ตำบลประชาติปต์ อำเภอธัญบุรี ตำบลคลองหนึ่ง อำเภอลองหลวง  
ตำบลสวนพริกไทย อำเภอเมืองปทุมธานี ตำบลเชียงรากน้อย อำเภอสามโคก จังหวัดปทุมธานี  
ตำบลเชียงรากน้อย ตำบลชนอนหลวง อำเภอบางปะอิน ตำบลไผ่ลิง ตำบลหัวรอ อำเภอพระนครศรีอยุธยา  
ตำบลข้าวเม่า อำเภออุทัย ตำบลภาชี ตำบลดอนหญ้านาง ตำบลหนองน้ำใส อำเภอภาชี  
จังหวัดพระนครศรีอยุธยา ตำบลหนองแซง ตำบลหนองควายโซ ตำบลไถ่เส้า ตำบลหนองสีดา  
อำเภอหนองแซง ตำบลเมืองเก่า ตำบลเสนาห์ ตำบลสวนดอกไม้ อำเภอเสนาห์ ตำบลหนองโน  
ตำบลโคกสว่าง ตำบลนาโฉง ตำบลปากเพรียว ตำบลตะกุด ตำบลดลิ่งชัน อำเภอเมืองสระบุรี  
ตำบลตาลเดี่ยว ตำบลแก่งคอย ตำบลบ้านป่า ตำบลทับกวาง อำเภอแก่งคอย ตำบลมวกเหล็ก  
ตำบลมิตรภาพ อำเภอมวกเหล็ก จังหวัดสระบุรี และตำบลพญาเย็น ตำบลกลางดง ตำบลปากช่อง  
ตำบลหนองสาหร่าย ตำบลจันทัก อำเภอปากช่อง ตำบลคลองไผ่ ตำบลลาดบัวขาว ตำบลสี่คิ้ว  
อำเภอสี่คิ้ว ตำบลมะเกลือเก่า ตำบลเสมา ตำบลสูงเนิน ตำบลโคราช ตำบลกุดจิก ตำบลนากลาง  
อำเภอสูงเนิน ตำบลโคกกรวด ตำบลบ้านใหม่ ตำบลปรุใหญ่ ตำบลหนองจะบก ตำบลในเมือง  
อำเภอเมืองนครราชสีมา จังหวัดนครราชสีมา เพื่อสร้างทางรถไฟ เครื่องประกอบทางรถไฟ ทาง  
และสิ่งจำเป็นอื่นตามโครงการความร่วมมือระหว่างรัฐบาลแห่งราชอาณาจักรไทยและรัฐบาล  
แห่งสาธารณรัฐประชาชนจีน ในการพัฒนาระบบรถไฟความเร็วสูงเพื่อเชื่อมโยงภูมิภาค  
ช่วงกรุงเทพมหานคร - หนองคาย (ระยะที่ ๑ ช่วงกรุงเทพมหานคร - นครราชสีมา)

อาศัยอำนาจตามความในมาตรา ๑๗๕ ของรัฐธรรมนูญแห่งราชอาณาจักรไทย มาตรา ๘  
วรรคหนึ่ง แห่งพระราชบัญญัติว่าด้วยการเวนคืนและการได้มาซึ่งอสังหาริมทรัพย์ พ.ศ. ๒๕๖๒  
และมาตรา ๓๗ ทวิ แห่งพระราชบัญญัติการรถไฟแห่งประเทศไทย พ.ศ. ๒๕๔๔ ซึ่งแก้ไขเพิ่มเติม  
โดยพระราชบัญญัติการรถไฟแห่งประเทศไทย (ฉบับที่ ๕) พ.ศ. ๒๕๓๐ จึงทรงพระกรุณาโปรดเกล้าฯ  
ให้ตราพระราชกฤษฎีกาขึ้นไว้ ดังต่อไปนี้

มาตรา ๑ พระราชกฤษฎีกานี้เรียกว่า “พระราชกฤษฎีกากำหนดเขตที่ดินที่จะเวนคืน  
ในพื้นที่บางส่วนในท้องที่เขตจตุจักร เขตหลักสี่ เขตดอนเมือง กรุงเทพมหานคร อำเภอลำลูกกา  
อำเภอธัญบุรี อำเภอลองหลวง อำเภอเมืองปทุมธานี อำเภอสามโคก จังหวัดปทุมธานี อำเภอบางปะอิน  
อำเภอพระนครศรีอยุธยา อำเภออุทัย อำเภอภาชี จังหวัดพระนครศรีอยุธยา อำเภอหนองแซง

อำเภอเสาให้ อำเภอเมืองสระบุรี อำเภอแก่งคอย อำเภอมวกเหล็ก จังหวัดสระบุรี และอำเภอปากช่อง อำเภอสีคิ้ว อำเภอสูงเนิน อำเภอเมืองนครราชสีมา จังหวัดนครราชสีมา เพื่อดำเนินโครงการความร่วมมือระหว่างรัฐบาลแห่งราชอาณาจักรไทยและรัฐบาลแห่งสาธารณรัฐประชาชนจีน ในการพัฒนาระบบรถไฟความเร็วสูงเพื่อเชื่อมโยงภูมิภาค ช่วงกรุงเทพมหานคร - หนองคาย (ระยะที่ ๑ ช่วงกรุงเทพมหานคร - นครราชสีมา) พ.ศ. ๒๕๖๕”

มาตรา ๒ พระราชกฤษฎีกานี้ให้ใช้บังคับตั้งแต่วันถัดจากวันประกาศในราชกิจจานุเบกษา เป็นต้นไป

มาตรา ๓ ที่ดินที่จะเวนคืนตามพระราชกฤษฎีกานี้มีวัตถุประสงค์เพื่อใช้ในการสร้างทางรถไฟ เครื่องประกอบทางรถไฟ ทาง และสิ่งจำเป็นอื่นตามโครงการความร่วมมือระหว่างรัฐบาลแห่งราชอาณาจักรไทยและรัฐบาลแห่งสาธารณรัฐประชาชนจีน ในการพัฒนาระบบรถไฟความเร็วสูงเพื่อเชื่อมโยงภูมิภาค ช่วงกรุงเทพมหานคร - หนองคาย (ระยะที่ ๑ ช่วงกรุงเทพมหานคร - นครราชสีมา)

มาตรา ๔ พระราชกฤษฎีกานี้ให้ใช้บังคับได้มีกำหนดสี่ปี

มาตรา ๕ เขตที่ดินที่จะเวนคืนตามพระราชกฤษฎีกานี้ อยู่ในท้องที่แขวงจตุจักร แขวงลาดยาว เขตจตุจักร แขวงตลาดบางเขน เขตหลักสี่ แขวงสนามบิน เขตดอนเมือง กรุงเทพมหานคร ตำบลคูคต อำเภอลำลูกกา ตำบลประชาธิปไตย อำเภอธัญบุรี ตำบลคลองหนึ่ง อำเภอคลองหลวง ตำบลสวนพริกไทย อำเภอเมืองปทุมธานี ตำบลเชียงรากน้อย อำเภอสามโคก จังหวัดปทุมธานี ตำบลเชียงรากน้อย ตำบลชนอนหลวง อำเภอบางปะอิน ตำบลไผ่ลิง ตำบลห้วยรอ อำเภอพระนครศรีอยุธยา ตำบลข้าวเม่า อำเภออุทัย ตำบลภาชี ตำบลดอนหญ้านาง ตำบลหนองน้ำใส อำเภอภาชี จังหวัดพระนครศรีอยุธยา ตำบลหนองแขง ตำบลหนองควายไซ ตำบลโก่เส้า ตำบลหนองสีดา อำเภอหนองแขง ตำบลเมืองเก่า ตำบลเสาให้ ตำบลสวนดอกไม้ อำเภอเสาให้ ตำบลหนองโน ตำบลโคกสว่าง ตำบลนาโง ตำบลปากเปรี้ยว ตำบลตะกุด ตำบลดลิ่งชัน อำเภอเมืองสระบุรี ตำบลตาลเดี่ยว ตำบลแก่งคอย ตำบลบ้านป่า ตำบลทับกวาง อำเภอแก่งคอย ตำบลมวกเหล็ก ตำบลมิตรภาพ อำเภอมวกเหล็ก จังหวัดสระบุรี และตำบลพญาเย็น ตำบลกลางดง ตำบลปากช่อง ตำบลหนองสาหร่าย ตำบลจันทึก อำเภอปากช่อง ตำบลคลองไผ่ ตำบลลาดบัวขาว ตำบลสีคิ้ว อำเภอสีคิ้ว ตำบลมะเกลือเก่า ตำบลเสมา ตำบลสูงเนิน ตำบลโคราช ตำบลกุฎจิก ตำบลนากลาง

อำเภอสูงเนิน ตำบลโคกกรวด ตำบลบ้านใหม่ ตำบลปรุใหญ่ ตำบลหนองจะบก ตำบลในเมือง อำเภอเมืองนครราชสีมา จังหวัดนครราชสีมา มีส่วนแคบที่สุดหนึ่งร้อยเมตร และส่วนกว้างที่สุดหนึ่งพันเก้าสิบแปดเมตร ทั้งนี้ ภายในแนวเขตตามแผนที่ท้ายพระราชกฤษฎีกานี้

มาตรา ๖ ให้เริ่มต้นเข้าสำรวจที่ดินและอสังหาริมทรัพย์ที่อยู่ภายในแนวเขตที่ดินที่จะเวนคืนตามพระราชกฤษฎีกานี้ภายในหกสิบวันนับแต่วันที่พระราชกฤษฎีกานี้ใช้บังคับ

มาตรา ๗ ให้การรถไฟแห่งประเทศไทยเป็นเจ้าหน้าที่ในการเวนคืน

มาตรา ๘ ให้รัฐมนตรีว่าการกระทรวงคมนาคมรักษาการตามพระราชกฤษฎีกานี้

ผู้รับสนองพระบรมราชโองการ

พลเอก ประยุทธ์ จันทร์โอชา

นายกรัฐมนตรี

**เอกสารแนบ 2-31**

หนังสือแต่งตั้งพนักงานเจ้าหน้าที่เวนคืน

คำสั่งเฉพาะ  
พ.ก. ๕๕๑/๒๕๖๕



การรถไฟแห่งประเทศไทย

เรื่อง แต่งตั้งพนักงานเจ้าหน้าที่ผู้ซึ่งได้รับมอบหมายจากเจ้าหน้าที่เวนคืน

ตามที่ให้มีประกาศบังคับใช้พระราชกฤษฎีกากำหนดเขตที่ดินที่จะเวนคืน ในพื้นที่บางส่วน ในท้องที่เขตจตุจักร เขตหลักสี่ เขตดอนเมือง กรุงเทพมหานคร อำเภอสาธุการ อำเภอธัญบุรี อำเภอกลองหลวง อำเภอเมืองปทุมธานี อำเภอสวนโคก จังหวัดปทุมธานี อำเภอบางปะอิน อำเภอพระนครศรีอยุธยา อำเภออุทัย อำเภอภาชี จังหวัดพระนครศรีอยุธยา อำเภอนองแสง อำเภอสายบุรี อำเภอเมืองสระบุรี อำเภอแก่งคอย อำเภอ มวกเหล็ก จังหวัดสระบุรี และอำเภอปากช่อง อำเภอสีคิ้ว อำเภอสูงเนิน อำเภอเมืองนครราชสีมา จังหวัด นครราชสีมา เพื่อดำเนินโครงการความร่วมมือระหว่างรัฐบาลแห่งราชอาณาจักรไทยและรัฐบาลแห่งสาธารณรัฐ ประชาชนจีน ในการพัฒนาระบบรถไฟความเร็วสูงเพื่อเชื่อมโยงภูมิภาค ช่วงกรุงเทพมหานคร - หนองคาย (ระยะที่ ๑ ช่วงกรุงเทพมหานคร - นครราชสีมา) พ.ศ. ๒๕๖๕ ประกาศในราชกิจจานุเบกษา หน้า ๒๑ ถึงหน้า ๒๔ เล่ม ๑๓๙ ตอนที่ ๕๒ ก ลงวันที่ ๒๖ สิงหาคม ๒๕๖๕ ซึ่งการรถไฟแห่งประเทศไทย เป็นเจ้าหน้าที่ในการเวนคืน อสังหาริมทรัพย์ตามพระราชกฤษฎีกา นั้น

เพื่อให้การดำเนินการได้มาซึ่งอสังหาริมทรัพย์สำหรับใช้ประโยชน์เพื่อใช้ในการสร้างทางรถไฟ เครื่องประกอบทางรถไฟ ทาง และสิ่งจำเป็นอื่นตามโครงการความร่วมมือระหว่างรัฐบาลแห่งราชอาณาจักรไทย และรัฐบาลแห่งสาธารณรัฐประชาชนจีน ในการพัฒนาระบบรถไฟความเร็วสูงเพื่อเชื่อมโยงภูมิภาค ช่วงกรุงเทพมหานคร - หนองคาย (ระยะที่ ๑ ช่วงกรุงเทพมหานคร - นครราชสีมา) เป็นไปตามพระราชบัญญัติ ว่าด้วยการเวนคืนและการได้มาซึ่งอสังหาริมทรัพย์ พ.ศ. ๒๕๖๒ การรถไฟแห่งประเทศไทย ในฐานะเป็นเจ้าหน้าที่ ในการเวนคืน โดยผู้ว่าการรถไฟแห่งประเทศไทย จึงแต่งตั้งให้ผู้มีรายนามดังต่อไปนี้

๑. นายสมโชค อินทร์นุรักษ์  
หัวหน้ากองจัดการที่ดิน ศูนย์โครงการก่อสร้าง  
ฝ่ายโครงการพิเศษและก่อสร้าง
๒. นายสุวัฒน์ กันภูมิ  
หัวหน้ากองพัฒนาโครงการและควบคุมสิ่งแวดล้อม  
ศูนย์วางแผนและการพัฒนาโครงการ  
ฝ่ายโครงการพิเศษและก่อสร้าง
๓. ว่าที่ ร.ต. โชคชัย เรืองอยู่  
วิศวกร ๘ กองปรับปรุงทางเขต ๒  
ศูนย์โครงการปรับปรุงทาง  
ฝ่ายโครงการพิเศษและก่อสร้าง
๔. นายจักรี จิตวิสุทธีพงษ์  
พนักงานเทคนิค ๘ กองจัดการที่ดิน  
ศูนย์โครงการก่อสร้าง  
ฝ่ายโครงการพิเศษและก่อสร้าง

๕. นายชาติชาย พิกนัม  
พนักงานเทคนิค ๘ กองควบคุมงานวิศวกรรมโยธาและสถาปัตยกรรม ๑  
ศูนย์บริหารโครงการพิเศษ ๑  
ฝ่ายโครงการพิเศษและก่อสร้าง
๖. นายกุลกร กลกานนท์  
พนักงานเทคนิค ๘ กองก่อสร้างเขต ๑  
ศูนย์โครงการก่อสร้าง  
ฝ่ายโครงการพิเศษและก่อสร้าง
๗. นายสุกชัย เลื่อนนิกรบ  
พนักงานเทคนิค ๘ กองเทคนิคและประสานงานระบบงานก่อสร้าง  
ศูนย์โครงการก่อสร้าง  
ฝ่ายโครงการพิเศษและก่อสร้าง
๘. นายคงศักดิ์ ปัญญาคง  
พนักงานเทคนิค ๘ กองเทคนิคและประสานงานระบบงานปรับปรุงทาง  
ศูนย์โครงการปรับปรุงทาง  
ฝ่ายโครงการพิเศษและก่อสร้าง
๙. นายประทีป อินทร์ฟ้าแสง  
พนักงานเทคนิค ๘ กองมาตรฐานงานสถาปัตยกรรมและที่ดิน  
ศูนย์เทคนิคโครงการพิเศษ  
ฝ่ายโครงการพิเศษและก่อสร้าง
๑๐. นายณรงค์ศักดิ์ สงวนศิลป์  
พนักงานเทคนิค ๘ กองมาตรฐานวิศวกรรมไฟฟ้าและเครื่องกล  
ศูนย์เทคนิคโครงการพิเศษ  
ฝ่ายโครงการพิเศษและก่อสร้าง

เป็นผู้มีอำนาจตามบทบัญญัติของกฎหมาย และดำเนินการอื่น ๆ เกี่ยวกับการเวนคืน อสังหาริมทรัพย์ รวมทั้งให้มีอำนาจลงนามในสัญญาซื้อขายอสังหาริมทรัพย์ที่ถูกเวนคืน ในหนังสือรับรอง แนวเขตเวนคืนกรณีต้องทำการรังวัดที่ดิน และทำหน้าที่วางทรัพย์สินให้เป็นไปตามพระราชบัญญัติว่าด้วย การเวนคืนและการได้มาซึ่งอสังหาริมทรัพย์ พ.ศ. ๒๕๖๒ และกฎกระทรวงการนำเงินค่าทดแทนไปวางต่อสำนักงาน วางทรัพย์สิน หรือฝากไว้กับธนาคารออมสิน แทนผู้ว่าการรถไฟแห่งประเทศไทยในฐานะเจ้าหน้าที่เวนคืนจนเสร็จการ

ทั้งนี้ ตั้งแต่บัดนี้เป็นต้นไป หรือจนกว่าจะมีการเปลี่ยนแปลง

สั่ง ณ วันที่ ๒๐ กันยายน พ.ศ. ๒๕๖๕

(นายนิรุฒ มณีพันธ์)

ผู้ว่าการรถไฟแห่งประเทศไทย

๕. นายชาติชาย . ๕๕๑

## เอกสารแนบ 2-32

แบบสำรวจความต้องการกำแพงกันเสียง



## HSR 4-3\_Noise Barrier Location and Surveying

ผลการลงพื้นที่สำรวจความต้องการกำบังกันเสียงในพื้นที่อ่อนไหว

ตามมาตรการป้องกันและแก้ไขผลกระทบสิ่งแวดล้อม และมาตรการติดตามตรวจสอบเสียงรบกวนจากงานก่อสร้าง



พื้นที่อ่อนไหว	ระยะห่าง (ม.)	กำบังกันเสียง		วันที่เข้า สำรวจ	ความต้องการกำบังกันเสียง		สถานะ
		ความสูง (ม.)	ความยาว (ม.)		มีความต้องการ	ไม่มีความต้องการ	
1. บ้านคลองเปรม	116	2	10	05/08/2566		✓	ดำเนินการแล้ว
2. วัดกำแพง	176	2	10	08/06/2566		✓	ดำเนินการแล้ว
3. ศาลหลวงพ่อดัดเซ	66	3	10	29/07/2566	✓		ดำเนินการแล้ว
4. โรงเรียนบางปะอิน	47	4	10	29/07/2566	✓		ดำเนินการแล้ว
5. โรงพยาบาลส่งเสริมสุขภาพตำบล บ้านโพ	152	2	10	09/12/2566		✓	ดำเนินการแล้ว
6. วัดโพธิ์	44	4	10	15/11/2566		✓	ดำเนินการแล้ว
7. บ้านโพ	152	2	10	09/04/2566		✓	ดำเนินการแล้ว



53



## HSR 4-3\_Noise Barrier Location and Surveying

ผลการลงพื้นที่สำรวจความต้องการกำบังกันเสียงในพื้นที่อ่อนไหว

ตามมาตรการป้องกันและแก้ไขผลกระทบสิ่งแวดล้อม และมาตรการติดตามตรวจสอบเสียงรบกวนจากงานก่อสร้าง



อ้างอิงจากแผนการจัดการ และแผนปฏิบัติการด้านสิ่งแวดล้อม (Environmental Management and Action Plan; EMAP)  
โครงการสัญญา 4-3 มีพื้นที่อ่อนไหวทั้งหมด 7 แห่งคือ 2 พื้นที่ชุมชน / 2 พื้นที่วัด / 1 พื้นที่โรงเรียน / 1 พื้นที่โบราณสถาน / 1 พื้นที่โรงพยาบาลตำบล



54





กิจการร่วมค้า CAN  
CAN JOINT VENTURE

แบบสำรวจความต้องการกำแนงกันเสี่ยงชั่วคราวในระยะก่อสร้าง

โครงการความร่วมมือระหว่างรัฐบาลแห่งราชอาณาจักรไทยและรัฐบาลแห่งสาธารณรัฐประชาชนจีน

ในการพัฒนาระบบรถไฟความเร็วสูงเพื่อเชื่อมโยงภูมิภาคช่วงกรุงเทพมหานคร-หนองคาย

(ระยะที่ 1 ช่วงกรุงเทพมหานคร-นครราชสีมา)

สัญญาที่ 4-3 งานโยธาสำหรับช่วงนวนคร-บ้านโพ

จากแผนการจัดการและแผนปฏิบัติการด้านสิ่งแวดล้อม (Environmental Management and Action Plan; EMAP) กำหนดให้ทางโครงการฯ ต้องดำเนินการติดตั้งกำแนงกันเสี่ยงชั่วคราวในระยะก่อสร้าง บริเวณพื้นที่อ่อนไหว จำนวน 7 จุด ได้แก่ ชุมชนบ้านคลองเปรม (NB14) วัดกำแพง (NB15) ศาลหลวงพ่อวัดเจ (NB16) โรงเรียนบางปะอิน (NB17) โรงพยาบาลส่งเสริมสุขภาพตำบลบ้านโพ (NB18) บ้านโพ (NB19) และวัดโพธิ์ (NB20)

ข้อมูลจุดติดตั้งกำแนงกันเสี่ยง

พื้นที่อ่อนไหว : ชุมชนบ้านคลองเปรม (NB14)

ระยะห่างจากแหล่งกำเนิดเสียง : 116 เมตร

ความสูงของกำแนงกันเสี่ยง : 2 เมตร

ความยาวของกำแนงกันเสี่ยง : 10 เมตร

ข้อมูลผู้ตอบแบบสำรวจ

ชื่อ-นามสกุล :

ตำแหน่ง :

เบอร์ติดต่อ :

ท่านมีความต้องการกำแนงกันเสี่ยงชั่วคราวในระยะก่อสร้างของท่านหรือไม่

☐ มีความต้องการกำแนงกันเสี่ยง

เนื่องจาก .....

☒ ไม่มีความต้องการกำแนงกันเสี่ยง

เนื่องจาก กำแพงกันเสียงจะกีดขวางทัศนวิสัยทางไปรษณีย์

ข้อเสนอแนะเพิ่มเติม

.....

ลงชื่อ

.....

5 / 8 / 2566



กิจการร่วมค้า CAN  
CAN JOINT VENTURE

แบบสำรวจความต้องการกำแนงกันเสี่ยงชั่วคราวในระยะก่อสร้าง

โครงการความร่วมมือระหว่างรัฐบาลแห่งราชอาณาจักรไทยและรัฐบาลแห่งสาธารณรัฐประชาชนจีน

ในการพัฒนาระบบรถไฟความเร็วสูงเพื่อเชื่อมโยงภูมิภาคช่วงกรุงเทพมหานคร-หนองคาย

(ระยะที่ 1 ช่วงกรุงเทพมหานคร-นครราชสีมา)

สัญญาที่ 4-3 งานโยธาสำหรับช่วงนวนคร-บ้านโพ

จากแผนการจัดการและแผนปฏิบัติการด้านสิ่งแวดล้อม (Environmental Management and Action Plan; EMAP) กำหนดให้ทางโครงการฯ ต้องดำเนินการติดตั้งกำแนงกันเสี่ยงชั่วคราวในระยะก่อสร้าง บริเวณพื้นที่อ่อนไหว จำนวน 7 จุด ได้แก่ ชุมชนบ้านคลองเปรม (NB14) วัดกำแพง (NB15) ศาลหลวงพ่อวัดเจ (NB16) โรงเรียนบางปะอิน (NB17) โรงพยาบาลส่งเสริมสุขภาพตำบลบ้านโพ (NB18) บ้านโพ (NB19) และวัดโพธิ์ (NB20)

ข้อมูลจุดติดตั้งกำแนงกันเสี่ยง

พื้นที่อ่อนไหว : วัดกำแพง (NB15)

ระยะห่างจากแหล่งกำเนิดเสียง : 176 เมตร

ความสูงของกำแนงกันเสี่ยง : 4 เมตร

ความยาวของกำแนงกันเสี่ยง : 10 เมตร

ข้อมูลผู้ตอบแบบสำรวจ

ชื่อ-นามสกุล :

ตำแหน่ง :

เบอร์ติดต่อ :

ท่านมีความต้องการกำแนงกันเสี่ยงชั่วคราวในระยะก่อสร้างของท่านหรือไม่

☐ มีความต้องการกำแนงกันเสี่ยง

เนื่องจาก .....

☒ ไม่มีความต้องการกำแนงกันเสี่ยง

เนื่องจาก พื้นที่วัดอยู่ห่างจากจุดก่อสร้าง และเสียงจากขบวนรถไฟจะเข้าไปถึงวัด

ข้อเสนอแนะเพิ่มเติม

.....

ลงชื่อ

.....

8 / 6 / 2566



กิจการร่วมค้า CAN  
CAN JOINT VENTURE

แบบสำรวจความต้องการกำหนดความเสี่ยงชั่วคราวในระยะก่อสร้าง

โครงการความร่วมมือระหว่างรัฐบาลแห่งราชอาณาจักรไทยและรัฐบาลแห่งสาธารณรัฐประชาชนจีน

ในการพัฒนาระบบรถไฟความเร็วสูงเพื่อเชื่อมโยงภูมิภาคช่วงกรุงเทพมหานคร-หนองคาย

(ระยะที่ 1 ช่วงกรุงเทพมหานคร-นครราชสีมา)

สัญญาที่ 4-3 งานโยธาสำหรับช่วงนคร-บ้านโพ

จากแผนการจัดการและแผนปฏิบัติการด้านสิ่งแวดล้อม (Environmental Management and Action Plan: EMAP) กำหนดให้ทางโครงการฯ ต้องดำเนินการติดตั้งกำแพงกันเสียงชั่วคราวในระยะก่อสร้าง บริเวณพื้นที่อ่อนไหว จำนวน 7 จุด ได้แก่ ชุมชนบ้านคลองเปรม (NB14) วัดกำแพง (NB15) ศาลหลวงพ่อวัดเข (NB16) โรงเรียนบางปะอิน (NB17) โรงเรียนอัสสัมชัญสุภาพดาลัยบ้านโพ (NB18) บ้านโพ (NB19) และวัดโพธิ์ (NB20)

ข้อมูลจุดติดตั้งกำแพงกันเสียง

พื้นที่อ่อนไหว : ศาลหลวงพ่อวัดเข (NB16)

ระยะห่างจากแหล่งกำเนิดเสียง : 66 เมตร

ความสูงของกำแพงกันเสียง : 3 เมตร

ความยาวของกำแพงกันเสียง : 10 เมตร

ข้อมูลผู้ตอบแบบ

ชื่อ-นามสกุล :

ตำแหน่ง :

เบอร์ติดต่อ :

ท่านมีความต้องการกำหนดความเสี่ยงชั่วคราวในระยะก่อสร้างของท่านหรือไม่

☒ มีความต้องการกำหนดความเสี่ยง

เนื่องจาก

มีพื้นที่อ่อนไหวในพื้นที่ก่อสร้าง ได้แก่ ศาลหลวงพ่อวัดเข และโรงเรียนบางปะอิน

☐ ไม่มีความต้องการกำหนดความเสี่ยง

เนื่องจาก

ข้อเสนอแนะเพิ่มเติม

ขอเสนอแนะเพิ่มเติมให้ทางโครงการฯ ดำเนินการติดตั้งกำแพงกันเสียงชั่วคราวในพื้นที่อ่อนไหวดังกล่าว

ลงชื่อ

29/09/2566



กิจการร่วมค้า CAN  
CAN JOINT VENTURE

แบบสำรวจความต้องการกำหนดความเสี่ยงชั่วคราวในระยะก่อสร้าง

โครงการความร่วมมือระหว่างรัฐบาลแห่งราชอาณาจักรไทยและรัฐบาลแห่งสาธารณรัฐประชาชนจีน

ในการพัฒนาระบบรถไฟความเร็วสูงเพื่อเชื่อมโยงภูมิภาคช่วงกรุงเทพมหานคร-หนองคาย

(ระยะที่ 1 ช่วงกรุงเทพมหานคร-นครราชสีมา)

สัญญาที่ 4-3 งานโยธาสำหรับช่วงนคร-บ้านโพ

จากแผนการจัดการและแผนปฏิบัติการด้านสิ่งแวดล้อม (Environmental Management and Action Plan: EMAP) กำหนดให้ทางโครงการฯ ต้องดำเนินการติดตั้งกำแพงกันเสียงชั่วคราวในระยะก่อสร้าง บริเวณพื้นที่อ่อนไหว จำนวน 7 จุด ได้แก่ ชุมชนบ้านคลองเปรม (NB14) วัดกำแพง (NB15) ศาลหลวงพ่อวัดเข (NB16) โรงเรียนบางปะอิน (NB17) โรงเรียนอัสสัมชัญสุภาพดาลัยบ้านโพ (NB18) บ้านโพ (NB19) และวัดโพธิ์ (NB20)

ข้อมูลจุดติดตั้งกำแพงกันเสียง

พื้นที่อ่อนไหว : โรงเรียนบางปะอิน (NB17)

ระยะห่างจากแหล่งกำเนิดเสียง : 47 เมตร

ความสูงของกำแพงกันเสียง : 4 เมตร

ความยาวของกำแพงกันเสียง : 30 เมตร

ข้อมูลผู้ตอบแบบ

ชื่อ-นามสกุล :

ตำแหน่ง :

เบอร์ติดต่อ :

ท่านมีความต้องการกำหนดความเสี่ยงชั่วคราวในระยะก่อสร้างของท่านหรือไม่

☒ มีความต้องการกำหนดความเสี่ยง

เนื่องจาก

มีพื้นที่อ่อนไหวในพื้นที่ก่อสร้าง ได้แก่ โรงเรียนบางปะอิน และโรงเรียนอัสสัมชัญสุภาพดาลัยบ้านโพ

☐ ไม่มีความต้องการกำหนดความเสี่ยง

เนื่องจาก

ข้อเสนอแนะเพิ่มเติม

ลงชื่อ

29/09/2566



กิจการร่วมค้า CAN  
CAN JOINT VENTURE

แบบสำรวจความต้องการกำหนดความเสี่ยงชั่วคราวในระยะก่อสร้าง

โครงการความร่วมมือระหว่างรัฐบาลแห่งราชอาณาจักรไทยและรัฐบาลแห่งสาธารณรัฐประชาชนจีน

ในการพัฒนาระบบรถไฟความเร็วสูงเพื่อเชื่อมโยงภูมิภาคช่วงกรุงเทพมหานคร-หนองคาย

(ระยะที่ 1 ช่วงกรุงเทพมหานคร-นครราชสีมา)

สัญญาที่ 4-3 งานโยธาสำหรับช่วงนวนคร-บ้านโพ

จากแผนการจัดการและแผนปฏิบัติการด้านสิ่งแวดล้อม (Environmental Management and Action Plan; EMAP) กำหนดให้ทางโครงการฯ ต้องดำเนินการติดตั้งกำหนดความเสี่ยงชั่วคราวในระยะก่อสร้าง บริเวณพื้นที่อ่อนไหว จำนวน 7 จุด ได้แก่ ชุมชนบ้านคลองเปรม (NB14) วัดกำแพง (NB15) ศาลหลวงพ่อดัดเช (NB16) โรงเรียนบางปะอิน (NB17) โรงพยาบาลส่งเสริมสุขภาพตำบลบ้านโพ (NB18) บ้านโพ (NB19) และวัดโพธิ์ (NB20)

ข้อมูลจุดติดตั้งกำหนดความเสี่ยง

พื้นที่อ่อนไหว : โรงพยาบาลส่งเสริมสุขภาพตำบลบ้านโพ (NB18) ระยะห่างจากแหล่งกำเนิดเสียง : 152 เมตร

ความสูงของกำแพงกันเสียง : 2 เมตร

ความยาวของกำแพงกันเสียง : 10 เมตร

ข้อมูลผู้ตอบแบบสำรวจ

ชื่อ-นามสกุล :

ตำแหน่ง :

เบอร์ติดต่อ :

ท่านมีความต้องการกำหนดความเสี่ยงชั่วคราวในระยะก่อสร้างของท่านหรือไม่

☐ มีความต้องการกำหนดความเสี่ยง

เนื่องจาก

☒ ไม่มีความต้องการกำหนดความเสี่ยง

เนื่องจาก

พื้นที่อ่อนไหว อยู่ห่างจากพื้นที่ก่อสร้าง และเสียงจากงานก่อสร้างไม่ส่งผลกระทบต่อ

ข้อเสนอแนะเพิ่มเติม

ลงชื่อ

8/12/66



กิจการร่วมค้า CAN  
CAN JOINT VENTURE

แบบสำรวจความต้องการกำหนดความเสี่ยงชั่วคราวในระยะก่อสร้าง

โครงการความร่วมมือระหว่างรัฐบาลแห่งราชอาณาจักรไทยและรัฐบาลแห่งสาธารณรัฐประชาชนจีน

ในการพัฒนาระบบรถไฟความเร็วสูงเพื่อเชื่อมโยงภูมิภาคช่วงกรุงเทพมหานคร-หนองคาย

(ระยะที่ 1 ช่วงกรุงเทพมหานคร-นครราชสีมา)

สัญญาที่ 4-3 งานโยธาสำหรับช่วงนวนคร-บ้านโพ

จากแผนการจัดการและแผนปฏิบัติการด้านสิ่งแวดล้อม (Environmental Management and Action Plan; EMAP) กำหนดให้ทางโครงการฯ ต้องดำเนินการติดตั้งกำหนดความเสี่ยงชั่วคราวในระยะก่อสร้าง บริเวณพื้นที่อ่อนไหว จำนวน 7 จุด ได้แก่ ชุมชนบ้านคลองเปรม (NB14) วัดกำแพง (NB15) ศาลหลวงพ่อดัดเช (NB16) โรงเรียนบางปะอิน (NB17) โรงพยาบาลส่งเสริมสุขภาพตำบลบ้านโพ (NB18) บ้านโพ (NB19) และวัดโพธิ์ (NB20)

ข้อมูลจุดติดตั้งกำหนดความเสี่ยง

พื้นที่อ่อนไหว : วัดโพธิ์ (NB20)

ความสูงของกำแพงกันเสียง : 2 เมตร

ระยะห่างจากแหล่งกำเนิดเสียง : 152 เมตร

ความยาวของกำแพงกันเสียง : 10 เมตร

ข้อมูลผู้ตอบแบบสำรวจ

ชื่อ-นามสกุล :

ตำแหน่ง :

เบอร์ติดต่อ :

ท่านมีความต้องการกำหนดความเสี่ยงชั่วคราวในระยะก่อสร้างของท่านหรือไม่

☐ มีความต้องการกำหนดความเสี่ยง

เนื่องจาก

☒ ไม่มีความต้องการกำหนดความเสี่ยง

เนื่องจาก

พื้นที่อ่อนไหว อยู่ห่างจากพื้นที่ก่อสร้าง และเสียงจากงานก่อสร้างไม่ส่งผลกระทบต่อ

ข้อเสนอแนะเพิ่มเติม

ลงชื่อ



## เอกสารแนบ 2-33

ตัวอย่างเอกสารการจัดการของเสียอันตราย



วันที่ 21 เดือน มกราคม พ.ศ. 2566

เรื่อง ใบยืนยันการกำจัด/บำบัดกากอุตสาหกรรม

เรียน ผู้จัดการ กิจการร่วมค้า ซีเอเอ็ม (สำนักงานใหญ่)

บริษัท โปรเจค เวสต์ เมเนจเม้นท์ จำกัด ขอยืนยันว่าได้รับมอบกากอุตสาหกรรม กิจการร่วมค้า ซีเอเอ็ม (สำนักงานใหญ่) ตั้งอยู่ 2034/77-78 อาคารอิตัลไทยทาวเวอร์ ชั้น 17 ถนนเพชรบุรีตัดใหม่ แขวงบางกะปิ เขตห้วยขวาง กรุงเทพมหานคร เรียบร้อยแล้ว บริษัทใคร่ขอเรียนสรุปกากอุตสาหกรรมดังกล่าวให้ทราบต่อไปนี้

ลำดับ	วันที่ขนส่ง	เลขใบกำกับการขนส่ง	รายการของเสีย	ทะเบียนรถ	น้ำหนัก (กก.)
1	21/01/2566	PWM-CAM00001	Used solvent		90

จึงเรียนมาเพื่อทราบ

ขอแสดงความนับถือ

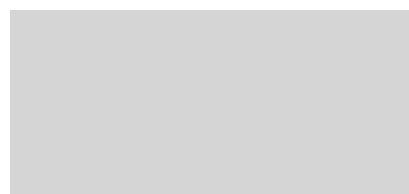

ผู้ควบคุมระบบบำบัดมลพิษกากอุตสาหกรรม

ภาพถ่ายยืนยันการรับกำจัด วันที่ 21/01/2566

ภาพขณะคัดแยกกากอุตสาหกรรมและนำบรรจุลงบ็อกเพื่อส่งเผาไปปูน

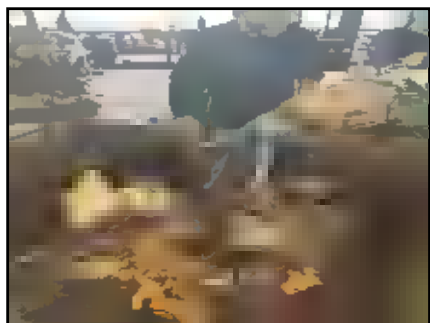

ภาพถ่ายยืนยันการรับกำจัด วันที่ 21/01/2566

ภาพขณะนำบรรจุลงบ็อกเพื่อส่งเผาไปปูน



## ภาพถ่ายยืนยันการรับกำจัด วันที่ 16/03/2567

ภาพขณะคัดแยกกากอุตสาหกรรมและนำบรรจุลงบ็อกเพื่อส่งเผาไปปูน



วันที่ 17 เดือน มีนาคม พ.ศ. 2567

เรื่อง ใบขึ้นขันการกำจัด/นำบัคกากอุตสาหกรรม

เรียน ผู้จัดการ กิจการร่วมค้า ซีโอเอ็ม (สำนักงานใหญ่)

บริษัท โปรเจค เวสต์ แมเนจเม้นท์ จำกัด ขอขึ้นขันว่าได้รับมอบกากอุตสาหกรรม กิจการร่วมค้า ซีโอเอ็ม (สำนักงานใหญ่) ตั้งอยู่ 2034/77-78 อาคารอิตัลไทยทาวเวอร์ ชั้น 17 ถนนเพชรบุรีตัดใหม่ แขวงบางกะปิ เขตห้วยขวาง กรุงเทพมหานคร เรียบร้อย แล้ว บริษัทโคร์ขอเรียนสรุปกากอุตสาหกรรมดังกล่าวให้ทราบต่อไปนี้

ลำดับ	วันที่ขนส่ง	เลขใบกำกับการขนส่ง	รายการของเสีย	ทะเบียนรถ	น้ำหนัก (กก.)
1	16/03/2567	PWM-KK00001	วัสดุปนเปื้อน		46

จึงเรียนมาเพื่อทราบ

ขอแสดงความนับถือ

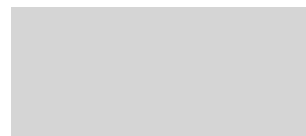

ผู้ควบคุมระบบบำบัดมลพิษกากอุตสาหกรรม

## เอกสารแนบ 2-34

ตัวอย่างการดำเนินการนำวัสดุก่อสร้างที่เหลือใช้กลับมาใช้ประโยชน์ใหม่





วันที่ 17 กุมภาพันธ์ 2566 กิจกรรมร่วมค้า ซีเอเอ็นร่วมกับบริษัทผู้รับเหมาได้นำคอนกรีตที่เหลือจากงานก่อสร้าง  
ไปปรับปรุงพื้นที่ บริเวณถนนทางเข้า และ บริเวณโรงจอดรถ ภายในโรงเรียนศาลาพัน



## Public Relations Activities

ลงพื้นที่ โรงเรียนศาลาพัน ต.เชียงรากน้อย อ.สามโคก จ.ปทุมธานี สนับสนุนลูกปูน จำนวน 60 ลูก  
ให้ทางโรงเรียนไว้ใช้ในการทำกิจกรรมของโรงเรียน เมื่อวันที่ 18 กันยายน 2566



## เอกสารแนบ 2-35

ตัวอย่างข้อกำหนดการออกแบบทางรถไฟตามมาตรฐานการรับน้ำหนัก



ราชอาณาจักรไทย  
กระทรวงคมนาคม  
การรถไฟแห่งประเทศไทย

การจ้างก่อสร้างโครงการความร่วมมือระหว่างรัฐบาลแห่งราชอาณาจักรไทยและ  
รัฐบาลแห่งสาธารณรัฐประชาชนจีน ในการพัฒนาระบบรถไฟความเร็วสูง  
เพื่อเชื่อมโยงภูมิภาค ช่วงกรุงเทพมหานคร – หนองคาย  
(ระยะที่ 1 ช่วงกรุงเทพมหานคร - นครราชสีมา)  
งานสัญญาที่ 4-3 งานโยธาสำหรับช่วง นวนคร – บ้านโพ  
สัญญาเลขที่ กส.2/รฟส./2564 ลงวันที่ 29 มีนาคม 2564

เอกสารแนบท้ายสัญญา

2.4 แผนก 4 เอกสารประกวดราคาจ้างด้วยวิธีการทางอิเล็กทรอนิกส์

เล่ม 3 (แบบรูป)

(3) Book 3 of 9 Railway Bridge and Culverts - A



กิจการร่วมค้า ซีเอเอ็น

CAN JOINT VENTURE

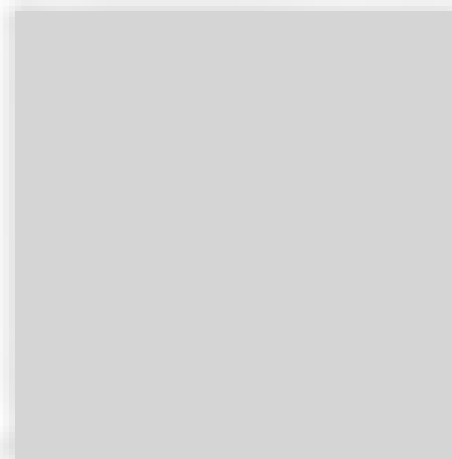

THE COOPERATION BETWEEN THE GOVERNMENT OF THE KINGDOM OF THAILAND  
AND THE GOVERNMENT OF THE PEOPLE'S REPUBLIC OF CHINA ON BANGKOK – NONG KHAI  
HSR DEVELOPMENT FOR REGIONAL CONNECTIVITY  
( SECTION I: BANGKOK – NAKHON RATCHASIMA )

TENDER DOCUMENTS  
VOLUME III: DRAWINGS

CONTRACT 4-3: CIVIL WORKS FOR DK37+004.54 - DK60+001.64 SECTION

BOOK 3 OF 9: RAILWAY BRIDGE AND CULVERTS  
(BOOK 3-A)



CHINA RAILWAY DESIGN CORPORATION  
CHINA RAILWAY INTERNATIONAL CO., LTD.



KINGDOM OF THAILAND  
MINISTRY OF TRANSPORT  
STATE RAILWAY OF THAILAND

AUGUST 2018

B9. BRAKING FORCE OR TRACTIVE FORCE

BRAKING FORCE OR TRACTIVE FORCE SHALL BE CALCULATED BY 10 PERCENT OF THE VERTICAL STATIC LIVE LOAD OF THE TRAIN. HOWEVER, WHEN CALCULATING TOGETHER WITH CENTRIFUGAL FORCE OR VERTICAL DYNAMIC ACTION OF THE TRAIN, THE BRAKING FORCE OR TRACTIVE FORCE SHALL BE CALCULATED BY 7 PERCENT OF THE VERTICAL STATIC LIVE LOAD OF THE TRAIN. THE BRAKING FORCE OR TRACTIVE FORCE ACTING ON SINGLE TRACK SHALL BE CONSIDERED FOR DOUBLE-TRACK BRIDGES LOCATED OUTSIDE THE STATION AREA. FOR DOUBLE-TRACK BRIDGES WITHIN STATION AREA, BOTH BRAKING AND TRACTIVE FORCE ACTING AT THE SAME TIME SHALL BE CONSIDERED. FOR BRIDGES HAVING THREE OR MORE TRACKS, THE BRAKING OR TRACTIVE FORCE ON TWO TRACKS SHALL BE CONSIDERED. THE BRAKING FORCE OR TRACTIVE FORCE SHALL BE CALCULATED AT 2.0M ABOVE THE RAIL TOP, BUT IT IS MOVED TO THE CENTER OF THE BEARING WHEN CALCULATING THE PIER OR ABUTMENT, MOVED TO THE RAIL BASE WHEN CALCULATING THE ABUTMENT CAP. TORQUE CAUSED BY MOVING ACTION POINT SHALL NOT BE CONSIDERED. THE BRAKING FORCE OR TRACTIVE FORCE SHALL NOT BE CALCULATED WHEN SPECIAL LIVE LOAD IS ADOPTED.

B10. IMPACT FORCE OF VEHICLE

THE VEHICLE IMPACT LOAD ON PIER SHAFT SHALL BE CONSIDERED IN TWO DIRECTIONS SEPARATELY, AND SHALL BE APPLIED AT 1.2 M ABOVE THE ROAD SURFACE. A 100KN IMPACT LOAD SHALL BE USED IN THE TRAFFIC DIRECTION, OR 50KN IMPACT LOAD SHALL BE USED IN THE DIRECTION PERPENDICULAR TO THE TRAFFIC DIRECTION.

B11. SEISMIC FORCE

THE FORCE SHALL BE CALCULATED BASED ON THE RELATED REQUIREMENTS OF CHINESE STANDARD.

B12. TEMPORARY CONSTRUCTION LOADS

IN ON-SITE FABRICATION OR INSTALLATION OF STRUCTURE, THE CONSTRUCTION LOADS ON THE STRUCTURE SHALL BE CONSIDERED, SUCH AS SELF WEIGHT, CROWD, BRIDGE GIDER ERECTING MACHINE, WIND LOAD, HOIST OR OTHER MACHINES AND THE UNILATERAL THRUST SUPPORTED BY THE ARCH BRIDGE DURING ITS CONSTRUCTION.

IN FABRICATION, TRANSPORTATION AND HOISTING OF THE COMPONENTS, TEMPORARY LOAD ACTING ON THE COMPONENTS SHALL BE TAKEN INTO CONSIDERATION.

B13. LONGITUDINAL HORIZONTAL FORCE OF LONG RAIL

LONGITUDINAL HORIZONTAL FORCE OF LONG RAIL ACTING ON THE PIER OR ABUTMENT IS CALCULATED BASED ON THE RELEVANT REQUIREMENTS OF CHINESE STANDARD AND THE BEAM-TRACK INTERACTION, WHICH ACTS ON THE CENTER OF THE BEARINGS OF THE PIER OR ABUTMENT.

B14. LOAD CLASSIFICATION AND COMBINATION

BRIDGE AND CULVERT STRUCTURE SHALL BE DESIGNED BASED ON THE CHARACTERISTICS OF THE STRUCTURE, AND CALCULATION THEREOF SHALL BE MADE BASE ON THE LOAD SPECIFIED IN THE CHINESE CODE AND BY TAKING INTO CONSIDERATION OF COMBINATION OF MOST UNFAVORABLE POSSIBLE CONDITIONS.

B14.1 IF THE PRIMARY PURPOSE OF THE MEMBER IS TO BEAR CERTAIN KIND OF SECONDARY FORCE, THE SECONDARY FORCES SHALL BE CONSIDERED AS THE MAIN FORCE WHEN THE MEMBER IS CALCULATED;  
B14.2 PRESSURE OF WATER FLOW SHALL NOT BE COMBINED WITH BRAKING FORCE OR TRACTIVE FORCE;  
B14.3 LOAD OF TRAIN DERAILMENT, IMPACT FORCE OF VESSEL OR RAFT, IMPACT FORCE OF CAR AND BRAKING FORCE OF LONG RAIL SHALL NOT BE COMBINED WITH SECONDARY FORCES. AND ONLY ONE OF THEM IS CALCULATED IN COMBINATION WITH MAIN FORCES;

B14.4 TRAIN DERAILMENT LOAD SHALL ONLY BE COMBINED WITH DEADLOAD OF MAIN FORCE, AND IT SHALL NOT BE COMBINED WITH LIVE LOAD OF MAIN FORCE OR OTHER SECONDARY FORCE.

B14.5 SEISMIC FORCES REFER TO THE CURRENT NATIONAL STANDARD OF CODE FOR SEISMIC DESIGN OF RAILWAY ENGINEERING FOR COMBINATION OF SEISMIC FORCE AND OTHER LOADS.

C: MATERIALS

C1. CONCRETE

C1.1 CONCRETE STRENGTH

THE STRENGTH GRADE OF CONCRETE IS BASED ON THE 150X150X150MM CUBE AT 28 DAYS UNLESS OTHERWISE SHOWN ON THE DRAWINGS.

CONCRETE TABLE LABEL	COMPRESSIVE CUBE STRENGTH (MPA)
C20	20
C25	25
C30	30
C35	35
C40	40
C45	45
C50	50
C55	55
C60	60



KINGDOM OF THAILAND  
MINISTRY OF TRANSPORT  
STATE RAILWAY OF THAILAND  
CHINA RAILWAY DESIGN CORPORATION

PROJECT	BANGKOK - NAKHON RATCHASIMA HIGH SPEED RAILWAY
TITLE	GENERAL DESIGN NOTES

## เอกสารแนบ 2-36

ตัวอย่างเอกสารการให้ความร่วมมือกับเครือข่ายสถาบันการศึกษา



มหาวิทยาลัยเทคโนโลยีพระจอมเกล้าธนบุรี  
King Mongkut's University of Technology Thonburi



ที่ อว 7602. 1/849

18 กันยายน 2566

เรื่อง ขออนุญาตให้นักศึกษาเข้าศึกษาดูงานและร่วมปฏิบัติงานด้านวิศวกรรมสำรวจ  
โครงการรถไฟความเร็วสูงไทยจีนสัญญาที่ 4-3  
เรียน ท่านผู้ว่าการรถไฟแห่งประเทศไทย

ด้วยภาควิชาวิศวกรรมโยธา คณะวิศวกรรมศาสตร์ มหาวิทยาลัยพระจอมเกล้าธนบุรี ได้จัดการเรียนการสอนรายวิชา CVE401 CIVIL ENGINEERING CAPSTONE PROJECT PROPOSAL ให้กับนักศึกษาชั้นปีที่ 4 หลักสูตรนานาชาติ ปีการศึกษา 2566 ทั้งนี้กลุ่มนักศึกษาได้แก่ นายจักรภัทร ศิริวงศ์ยิ่งเจริญ 63070503210 นางสาวจิรัชญา ศิวโรจน์ไพศาล 63070503209 และ นายเจตนิพัทธ์ แบบจัดรัส 63070503211 ได้ศึกษาปริญญานิพนธ์เรื่อง การเปรียบเทียบความคลื่อนเชิงตำแหน่งด้วยระบบพิกัด Universal transverse Mercator (UTM) และ Transverse Mercator (TM) โดยมี ผศ. อีระ ลาภิศชาญกุล เป็นที่ปรึกษา

เนื่องจากระบบพิกัดทั้ง 2 แบบถูกนำมาใช้เพื่อกำหนดตำแหน่งของโครงสร้างรถไฟความเร็วสูงจากจีน ในการก่อสร้าง อีกทั้งยังมีการใช้เทคโนโลยีทางด้านวิศวกรรมสำรวจ เกี่ยวกับระบบพิกัดทั้งสองแบบในการก่อสร้าง ซึ่งเป็นระบบของประเทศจีนที่นำมาใช้ในการก่อสร้างของรถไฟความเร็วสูงในประเทศไทย ระบบพิกัดดังกล่าวเป็นระบบใหม่ที่ยังไม่แพร่หลายในประเทศไทย และมีความแตกต่างจากระบบเดิมที่ใช้ในการก่อสร้าง คณะวิศวกรรมศาสตร์จึงใคร่ขอความอนุเคราะห์ขอให้นักศึกษาเข้าศึกษาดูงาน ร่วมสังเกตการณ์ ปฏิบัติงานด้านวิศวกรรมสำรวจในโครงการรถไฟความเร็วสูงไทยจีนสัญญาที่ 4-3 ดังกล่าวและขอข้อมูลที่เป็นประโยชน์ต่อการศึกษาและจัดทำปริญญานิพนธ์ ระหว่าง วันที่ 1 ตุลาคม-25 ธันวาคม 2566

คำานพิศุค

รพท. ( พลจ.ว. ) จึงเรียนมาเพื่อโปรดพิจารณาให้ความอนุเคราะห์ และใคร่ขอขอบพระคุณล่วงหน้ามา ณ โอกาสนี้  
เพื่อพิจารณาให้ความ  
อนุเคราะห์ ตามระเบียบต่อไป.

ขอแสดงความนับถือ

*scm*

(ศ. ดร.ชัย จาตุรพิทักษ์กุล)

คณบดีคณะวิศวกรรมศาสตร์

มหาวิทยาลัยเทคโนโลยีพระจอมเกล้าธนบุรี

(นายนิรุฒ มณีพันธ์)

รพท.

ก.ช.ว.ว

จักรภัทร ศิริวงศ์ยิ่งเจริญ

โทร 083-077-0628

ภาควิชาวิศวกรรมโยธา คณะวิศวกรรมศาสตร์

มหาวิทยาลัยเทคโนโลยีพระจอมเกล้าธนบุรี

**เอกสารแนบ 2-37**

เอกสารแต่งตั้งคณะกรรมการกำหนดราคาเบื้องต้น

คำสั่งเฉพาะ  
ที่ ก. ๗๓๓๓/๒๕๖๕



การรถไฟแห่งประเทศไทย

เรื่อง แต่งตั้งคณะกรรมการเพื่อทำหน้าที่กำหนดราคาเบื้องต้นของสิ่งหาริมทรัพย์ที่จะต้องเวนคืน และจำนวนเงินค่าทดแทนในการจัดกรรมสิทธิ์ตามพระราชกฤษฎีกากำหนดเขตที่ดินที่จะเวนคืน ในพื้นที่บางส่วนในท้องที่เขตจตุจักร เขตหลักสี่ เขตดอนเมือง กรุงเทพมหานคร อำเภอสาธิต อำเภอธัญบุรี อำเภอลองหลวง อำเภอเมืองปทุมธานี อำเภอสามโคก จังหวัดปทุมธานี อำเภอบางปะอิน อำเภอพระนครศรีอยุธยา อำเภออุทัย อำเภอภาชี จังหวัดพระนครศรีอยุธยา

เพื่อดำเนินโครงการความร่วมมือระหว่างรัฐบาลแห่งราชอาณาจักรไทยและรัฐบาลแห่งสาธารณรัฐประชาชนจีน ในการพัฒนาระบบรถไฟความเร็วสูงเพื่อเชื่อมโยงภูมิภาค ช่วงกรุงเทพมหานคร - หนองคาย (ระยะที่ ๑ ช่วงกรุงเทพมหานคร - นครราชสีมา) พ.ศ. ๒๕๖๕

ตามที่ได้มีประกาศบังคับใช้พระราชกฤษฎีกากำหนดเขตที่ดินที่จะเวนคืน ในพื้นที่บางส่วนในท้องที่เขตจตุจักร เขตหลักสี่ เขตดอนเมือง กรุงเทพมหานคร อำเภอสาธิต อำเภอธัญบุรี อำเภอลองหลวง อำเภอเมืองปทุมธานี อำเภอสามโคก จังหวัดปทุมธานี อำเภอบางปะอิน อำเภอพระนครศรีอยุธยา อำเภออุทัย อำเภอภาชี จังหวัดพระนครศรีอยุธยา อำเภอหนองแซง อำเภอเสนาห์ อำเภอเมืองสระบุรี อำเภอแก่งคอย อำเภอมวกเหล็ก จังหวัดสระบุรี และอำเภอปากช่อง อำเภอสีคิ้ว อำเภอสูงเนิน อำเภอเมืองนครราชสีมา จังหวัดนครราชสีมา เพื่อดำเนินโครงการความร่วมมือระหว่างรัฐบาลแห่งราชอาณาจักรไทยและรัฐบาลแห่งสาธารณรัฐประชาชนจีน ในการพัฒนาระบบรถไฟความเร็วสูงเพื่อเชื่อมโยงภูมิภาค ช่วงกรุงเทพมหานคร - หนองคาย (ระยะที่ ๑ ช่วงกรุงเทพมหานคร - นครราชสีมา) โดยผู้ว่าการรถไฟแห่งประเทศไทย ในฐานะเป็นเจ้าหน้าที่เวนคืน ตามพระราชกฤษฎีกาข้างต้น ได้มอบหมายให้พนักงานเจ้าหน้าที่ ผู้ซึ่งได้รับมอบหมายจากเจ้าหน้าที่เวนคืน ให้เป็นผู้ดำเนินการตามพระราชบัญญัติว่าด้วยการเวนคืนและการได้มาซึ่งอสังหาริมทรัพย์ พ.ศ. ๒๕๖๒ ซึ่งประกาศในราชกิจจานุเบกษา หน้า ๒๑ ถึง ๒๕ เล่มที่ ๑๓๙ ตอนที่ ๕๒ ก ลงวันที่ ๒๖ สิงหาคม ๒๕๖๕ มีผลบังคับใช้ ๕ ปี เริ่มวันที่ ๒๗ สิงหาคม ๒๕๖๕ ถึง ๒๗ สิงหาคม ๒๕๖๙ โดยให้การรถไฟแห่งประเทศไทยเป็นเจ้าหน้าที่ในการเวนคืน นั้น

ในกรณีนี้ การรถไฟแห่งประเทศไทยได้ดำเนินการสำรวจอสังหาริมทรัพย์ที่จะต้องเวนคืนทั้งหมดในท้องที่ อำเภอเมืองปทุมธานี อำเภอสามโคก จังหวัดปทุมธานี อำเภอบางปะอิน อำเภอพระนครศรีอยุธยา อำเภออุทัย อำเภอภาชี จังหวัดพระนครศรีอยุธยา แล้วแล้ว

ดังนั้น เพื่อให้การดำเนินการเวนคืนอสังหาริมทรัพย์เป็นไปตามพระราชกฤษฎีกาดังกล่าว อาศัยอำนาจตามความในมาตรา ๑๙ แห่งพระราชบัญญัติว่าด้วยการเวนคืนและการได้มาซึ่งอสังหาริมทรัพย์ พ.ศ. ๒๕๖๒ จึงแต่งตั้งคณะกรรมการกำหนดราคาเบื้องต้นของสิ่งหาริมทรัพย์ที่จะต้องเวนคืน และจำนวนเงินค่าทดแทน ในการจัดกรรมสิทธิ์ขึ้นคณะหนึ่ง ประกอบด้วยบุคคลดังต่อไปนี้

- |                            |             |
|----------------------------|-------------|
| ๑. นายอำเภอพระนครศรีอยุธยา | เป็นประธาน  |
| ๒. นายอำเภอเมืองปทุมธานี   | เป็นกรรมการ |
| ๓. นายอำเภอสามโคก          | เป็นกรรมการ |

๔. นายอำเภอ . . .

สข

- ๒ -

- |   |  |
|---|--|
| ๔. นายอำเภอบางปะอิน   | เป็นกรรมการ                              |
| ๕. นายอำเภออุทัย  | เป็นกรรมการ                              |
| ๖. นายอำเภอภาชี   | เป็นกรรมการ                              |
| ๗. เจ้าพนักงานที่ดินจังหวัดปทุมธานี หรือผู้แทน                                    | เป็นกรรมการ                              |
| ๘. เจ้าพนักงานที่ดินจังหวัดพระนครศรีอยุธยา หรือผู้แทน                             | เป็นกรรมการ                              |
| ๙. เจ้าพนักงานที่ดินจังหวัดพระนครศรีอยุธยา สาขาวังน้อย หรือผู้แทน                 | เป็นกรรมการ                              |
| ๑๐. เจ้าพนักงานที่ดินจังหวัดพระนครศรีอยุธยา สาขาท่าเรือ หรือผู้แทน                | เป็นกรรมการ                              |
| ๑๑. อนุรักษ์พื้นที่จังหวัดปทุมธานี หรือผู้แทน                                     | เป็นกรรมการ                              |
| ๑๒. อนุรักษ์พื้นที่จังหวัดพระนครศรีอยุธยา หรือผู้แทน                              | เป็นกรรมการ                              |
| ๑๓. ปฏิรูปที่ดินจังหวัดปทุมธานี หรือผู้แทน  | เป็นกรรมการ                              |
| ๑๔. ปฏิรูปที่ดินจังหวัดพระนครศรีอยุธยา หรือผู้แทน                                 | เป็นกรรมการ                              |
| ๑๕. องค์การบริหารส่วนตำบลสนพริกไทย  | เป็นกรรมการในเขตท้องที่ ตำบลสนพริกไทย    |
| ๑๖. นายกองัดการบริหารส่วนตำบลเชียงรากน้อย   | เป็นกรรมการในเขตท้องที่ ตำบลเชียงรากน้อย |
| ๑๗. นายกเทศมนตรีเทศบาลตำบลเชียงรากน้อย  | เป็นกรรมการในเขตท้องที่ ตำบลเชียงรากน้อย |
| ๑๘. นายกองัดการบริหารส่วนตำบลบ้านโพ   | เป็นกรรมการในเขตท้องที่ ตำบลหนองหลวง     |
| ๑๙. นายกเทศมนตรีเทศบาลเมืองอยุธยา   | เป็นกรรมการในเขตท้องที่ ตำบลไผ่ลิง       |
| ๒๐. นายกเทศมนตรีเทศบาลนครพระนครศรีอยุธยา  | เป็นกรรมการในเขตท้องที่ ตำบลหัวรอ        |
| ๒๑. นายกองัดการบริหารส่วนตำบลข้าวเม่า   | เป็นกรรมการในเขตท้องที่ ตำบลข้าวเม่า     |
| ๒๒. นายกเทศมนตรีเทศบาลตำบลภาชี  | เป็นกรรมการในเขตท้องที่ ตำบลภาชี         |
| ๒๓. นายกองัดการบริหารส่วนตำบลดอนหญ้านาง   | เป็นกรรมการในเขตท้องที่ ตำบลภาชี         |
| ๒๔. หัวหน้ากองพัฒนาโครงการและควบคุมสิ่งแวดล้อม การรถไฟแห่งประเทศไทย               | เป็นกรรมการและเลขานุการ                  |
| ๒๕. พนักงานเทคนิค ๘ กองควบคุมงานวิศวกรรมโยธาและสถาปัตยกรรม ๑ การรถไฟแห่งประเทศไทย | เป็นผู้ช่วยเลขานุการ                     |

ให้คณะกรรมการ . . .

สข

ให้คณะกรรมการมีอำนาจหน้าที่กำหนดราคาเบื้องต้นและจำนวนเงินค่าทดแทนอสังหาริมทรัพย์ที่จะต้องเวนคืนตามพระราชกฤษฎีกาดังกล่าวให้แก่บุคคลผู้มีสิทธิรับเงินค่าทดแทนตามพระราชบัญญัติว่าด้วยการเวนคืนและการได้มาซึ่งอสังหาริมทรัพย์ พ.ศ. ๒๕๖๒

ทั้งนี้ ตั้งแต่บัดนี้เป็นต้นไป

สั่ง ณ วันที่ ๑๗ พฤศจิกายน พ.ศ. ๒๕๖๕



(นายนิรุฒ มณีพันธ์)  
ผู้ว่าการรถไฟแห่งประเทศไทย  
ในฐานะเจ้าหน้าที่ในการเวนคืน

สช

**เอกสารแนบ 2-38**

ตัวอย่างขั้นตอนการเลือกใช้เทคโนโลยีการเชื่อมรางยาว

## Contract 4-3 : Civil Works for Nava Nakorn – Ban Pho Section

### Method Statement TPI Railway Relocation

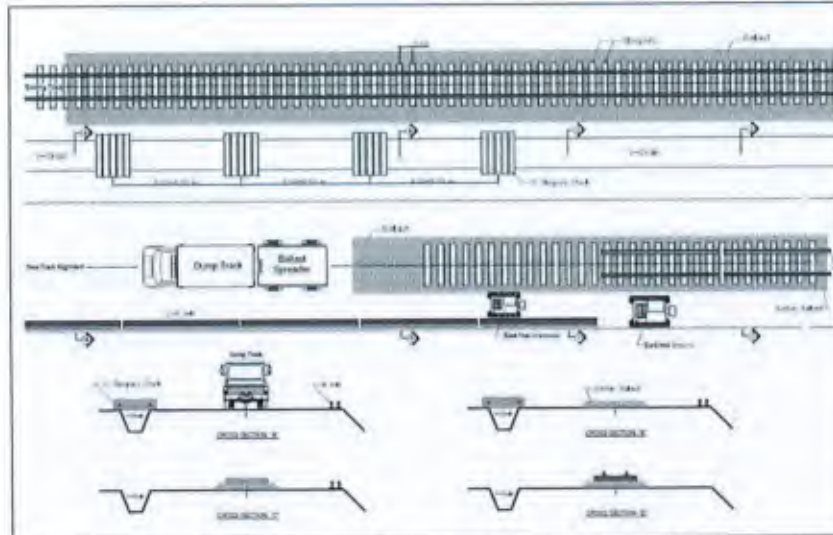

รูปแสดงการเก็บกองวัสดุทางและการทำงานในพื้นที่

### งานเชื่อมรางโดยวิธี Flash Butt

- เมื่อหินโรย ทางหมอนคอนกรีตพร้อมเครื่องยึดเหนี่ยว และรางสั้นความยาว 9-25 เมตรได้ถูกติดตั้งไว้เรียบร้อยแล้ว ให้ทำการยึด (Lock) เครื่องยึดเหนี่ยวกับราง โดยทำการยึดหมอน เว้น 2 หมอนเพื่อให้รถบรรทุก ที่บรรทุกเครื่องเชื่อมรางผ่านได้ Mobile Flash Butt machine
- นำรถ Mobile Flash Butt machine ขึ้นวิ่งบนราง โดยเริ่มที่รางคู่ที่ 1 เมื่อผ่านหัวต่อรางคู่ที่ 1 กับคู่ที่ 2 ประมาณ 6 เมตร ให้หยุดรถ Mobile Flash Butt machine
- ทำการคลาย (Unlock) เครื่องยึดเหนี่ยวราง คู่ที่ 1 ทั้งหมด ส่วนคู่ที่ 2 ให้คลายตลอดระยะ 6 เมตร
- ติดตั้ง Rail Rollers ด้านรางคู่ที่ 1 โดยให้แน่ใจว่ารางลอยจากหมอนคอนกรีตและติดตั้ง Rail Taper Block ด้านรางชุดที่ 2



รูปการติดตั้ง Rail Rollers

*Signature*  
นายอนุช อนุชชัย  
Mr. Anuch Anuchai

## Contract 4-3 : Civil Works for Nava Nakorn – Ban Pho Section

### Method Statement TPI Railway Relocation



รูปแสดงการติดตั้ง Rail Taper Block

- จัดระยะหมอนบริเวณหัวต่อราง ให้กว้างประมาณ 1 เมตร และติดตั้งแผ่นป้องกันสะเก็ดไฟที่เครื่องยึดเหนี่ยวบนหมอนทั้ง 2 ด้าน เมื่อเชื่อมเสร็จเรียบร้อยแล้ว ทำการจัดระยะหมอนโดยให้มีระยะระหว่างหมอน 60 เซนติเมตร



รูปแสดงการวัดระยะหมอนและติดตั้งแผ่นป้องกันสะเก็ดไฟ

- ทำการเชื่อมรางโดยวิธีการเชื่อมด้วยกระแสไฟฟ้า Flash Butt Weld Method โดยเครื่องเชื่อมราง Mobile Flash Butt Machine



รูปแสดงวิธีการเตรียมการเชื่อมรางโดยวิธี Flash Butt

  
นายภูเบศ สมิตชัย  
Mr. Pubed Sametchai